Digitized by the Internet Archive
in 2015

https://archive.org/details/bibliothequedelu00univ

BIBLIOTHÈQUE

DE

L'UNIVERSITÉ DE LIÉGE

CATALOGUE DES MANUSCRITS

LIÈGE

IMPRIMERIE H. VAILLANT-CARMANNE,

Rue St-Adalbert, 8.

1875

SIGNATURE :

M Grandjean

H. BOBER

Baron Ad. Jean de Chapuis

1660
510

MANUSCRITS

BIBLIOTHÈQUE

DE

L'UNIVERSITÉ DE LIÉGE

CATALOGUE DES MANUSCRITS

LIÉGE
IMPRIMERIE H. VAILLANT-CARMANNE,
Rue St-Adalbert, 8.

1875

THE CITY COLLEGE
LIBRARY

AVERTISSEMENT *

La ville de Liége, qui possédait autrefois, dans ses établissements religieux, des richesses littéraires considérables, les perdit presque toutes pendant l'époque révolutionnaire de 1795 à 1814.

Des bibliothèques entières, y compris celle de la Ville elle-même, furent dispersées, et pas un manuscrit curieux ou important ne put être sauvé.

Nombre de Livres et Manuscrits, provenant des couvents supprimés, furent réunis dans un dépôt

* La maladie a empêché notre honorable Bibliothécaire, M. Fiess, de revoir et de corriger les dernières feuilles de ce Catalogue.

Il se proposait d'y joindre une ample Introduction.

Nous nous bornons à faire un simple Avertissement.

central. L'opération se fit avec beaucoup de négligence. Plusieurs collections n'y furent pas transportées.

Vers 1804, la Ville obtint l'autorisation de puiser dans ce dépôt pour la création d'une nouvelle Bibliothèque publique.

En ce moment, le Séminaire obtint également d'y prendre un certain nombre d'ouvrages. Il choisit, entre autres, deux à trois cents Manuscrits.

En 1812, l'abbé Terwangne, qui venait d'être nommé Bibliothécaire, publia le *Catalogue* des Livres imprimés: il négligea de dresser le catalogue des Manuscrits.

En 1817, une Université ayant été établie à Liége, la Ville fit déposer ses Livres sur les rayons de la Bibliothèque de cet établissement.

Vers 1824, le Gouvernement put acquérir les Livres et les Manuscrits des anciennes abbayes d'Everbode et de Saint-Trond : il nous en fit généreusement présent.

C'étaient d'utiles et riches accroissements.

En 1861, enfin, la Ville, sous l'échevinat de

M. Victor Henaux, commença à porter à son budget une certaine somme pour acquisition de Livres et de Manuscrits relatifs à l'histoire politique, littéraire et artistique du pays de Liége.

Grâce à ce subside annuel, notre collection de Manuscrits a pu recevoir d'heureuses et nécessaires augmentations.

En ce moment, nos Manuscrits sont au nombre de 1090.

Nous en publions ci-après le *Catalogue*.

M GRANDJEAN.

TABLE SYSTÉMATIQUE.

A. — Théologie.

Pages.

1° Ecriture Sainte et commentaires 1
2° Saints Pères. 50
3° Histoire ecclesiastique. 125
4° Théologie dogmatique, morale, apologétique, ascetique . . 201

B. — Sciences.

Mathematiques, physiques, naturelles, médicales 260

C. — Jurisprudence.

Droit romain. — Droit ecclesiastique. — Droit public. — Droit coutumier 275

D. — Lettres.

Histoire littéraire. — Littérature ancienne et moderne. — Philosophie 321

E. — Histoire.

Pays-Bas. 359
Belgique (provinces et villes.) 366
Liége 371
Table alphabétique. 377

A. — THÉOLOGIE.

1° Écriture sainte et commentaires.

1. Universa Biblia, vulgatæ editionis.

L'ordre suivi dans ce manuscrit étant essentiellement différent de celui de la Vulgate, et plusieurs pièces entièrement étrangères à la Bible y ayant d'ailleurs été intercalées, je crois utile d'en donner une description détaillée.

Vol. I. p. 1. Incipit Prologus Hieronimi in Genesim.

Desiderii mei desideratas etc, *in fine*, in latinum eos transferre sermonem.

P. 1. *b*. Incipiunt capitula (libri Genesis).

» 2. Genesis.

» 26. *b*. Exodus. (Précédé de la table comme chacun des livres suivants).

P. 46. *b*. Leviticus.

» 61. *b*. Numeri. — Dans ce livre la feuille 64 manquait et a été transcrite de nouveau par une main du 14e siècle.

P. 82. Deuteronomium.

» 99. *b*. Josue cum prologo.

» 111. *b*. Judices.

» 123. *b*. Ruth.

» 125. Regum lib. IV cum prologo.

» 186. *b*. Esaias cum prologo.

» 209. *b*. Hieremias propheta cum prologo.

» 235. *b*. Hieremiæ lamentationes et oratio.

» 237. *b*. Ezechiel cum prologo.

» 262. *b*. Daniel cum prologo.

» 273. Duodecim prophetæ minores cum prologis in singulos.

P. 296. Dernier feuillet du premier volume; une partie de ce feuillet est coupée longitudinalement. Dans la seconde colonne de ce feuillet, à la suite de Malachias Propheta, sont inscrits deux actes de l'abbé Rodulfe de St-Trond, malheureusement tous deux incomplets, puisque le feuillet est coupé. Je crois devoir transcrire ici le second, parce que la date qu'il contient fixe d'une manière certaine l'âge du manuscrit.

Ego Rodulfus gratia Dei cenobi
dunch in omnibus tertiam partem
tria bonuaria terræ in Rothe
te censum familiarum quicquid est
functis totum per omnia Exeli.
in festis. Quam in profestis diebus null
deinceps allodum a° MCXVIIII
nobili vel extraneo parrochiam
potestate retineo cui voluero st
denominata fuerit a dante.
extraneus parochianus sepelitu
quicquid sibi offertum habeat M.
sione persona nichil querat.
frater Johannes consilium synodum
res sui debet procurare.

Vol. II. p. 1 *b*. Liber psalmorum cum prologo.

P. 22. *b*. Après le Ps 150 se trouve le psaume *Pusillus eram inter fratres* qui n'est pas reçu dans la Vulgate.

P. 23. Cette page contient une énumération des rentes et redevances dues à l'abbaye de St-Trond. L'écriture est de la même époque que le reste du manuscrit.

P. 24. Job cum prologo.
» 40. *b*. Proverbia Salomonis cum prologo.
» 54. Ecclesiastes.
» 59. Cantica canticorum.
» 60. Liber sapientiæ.
» 67-74. Ces huit feuillets sont transposés par le relieur.

Après la page 66 doit suivre dans l'ordre du manuscrit la

P. 75. Jesus filius Sirach cum prologo. Ce livre est suivi de la prière de Salomon omise dans la Vulgate. Elle commence : *Et inclinavit Salomon genua sua* : in fine, *et propitius sis, si peccaverit vir in te.*

Après la p. 90 doit venir la page 67 et suiv. incl. 74.

P. 76. *b.* Paralipomenon libri duo cum prologo.

» 114. *b.* Esdræ libri duo cum prologo.

» 125. *b.* Tobias cum prologo.

» 129. *b.* Judith cum prologo.

» 135. *b.* Esther cum prologo.

» 141. Macchabæorum libri duo cum indice.

» 164. Præfationes tres St.-Hieronymi in Evangelium.

» 164. *b.* Argumentum.

» 165. Præfatio Evangelii secundum Matthæum.

» 165. *b.* Cette page contient la continuation de l'énumération des rentes et redevances dues à l'abbaye de St.-Trond.

P. 166. Cette page contient une parabole d'un roi qui avait quatre filles appelées Miséricorde, Vérité, Justice et Paix. Elle commence : *Quoniam quidem recentia magis placent et quia humana natura solet novitatibus gaudere,* et finit : *et sic misericordia et veritas obviaverunt sibi : justitia et pax osculatæ sunt.*

P. 166. *b.* Evangelium secundum Matthæum.

» 177. Evangelium secundum Marcum.

» 185. Evangelium secundum Lucam.

» 197. *b.* Evangelium secundum Johannem.

» 207. Actus Apostolorum, avec le prologue attribué à St. Jérôme, commençant : *Lucas natione Syrus, cujus laus in evangelio canitur.*

P. 222. *b.* Epistolæ canonicæ VII, avec le prologue ordinaire.

P. 229. Apocalypsis cum prologo, incipiens : *Joannes Apostolus et Evangelista* etc., et cum argumento.

P. 235. *b.* Paulinæ Epistolæ.

La fin du volume depuis la page 260 est d'une main du 14e siècle semblable à celle de la page 64 du premier volume.

Ces deux volumes d'un très-grand format sont d'une bonne conservation et contiennent quelques très-belles initiales coloriées en rouge et bleu. Ils proviennent de l'abbaye de St.-Trond.

Cod. Membr. Sæc XII. 2 voll. fol. max. pp 296 et 267. duob column. (224, 225).

2. Biblia universa.

Premier et second volume d'uneb Bible dont le troisième manque. Ces volumes contiennent les livres du vieux Testament dans l'ordre suivant. T. I. Genesis, Exodus, Leviticus, Numeri, Deuteronomium, Josue, Judices, Ruth, Regum libri IV, Paralipomenon libri II, Esdrae libri II.

Tom. II Proverbia Salomonis, Ecclesiastes, Cantica canticorum, Liber sapientiae, Ecclesiasticus, Job, Tobias, Judith, Esther, libri Macchabæorum, XII Prophetae.

La première page du premier volume est ornée de fort belles vignettes. Les initiales au commencement de chaque livre sont très-belles. A la fin du premier volume se trouve la souscription suivante :

Explicit prima pars Biblie Scripta et finita in congregatione fratrum in monte Sti. Jeronimi prope Hattem, civitatem Ghelriæ, anno Dni MCCCCXXIX *circa festum sancti Michaelis archangeli.*

Le second volume est en très-mauvais état. La fin de ce volume manque.

Cod. Membr. fol. max. duob. colum. Sæc. XV. pp. 291 et 268. (189 et 222.)

3. Biblia Universa.

L'ordre de ce manuscrit est le suivant :

Tom. I. Prologus, Genesis, Exodus, Leviticus, Numeri, Deuteronomium, Josue, Judices, Ruth, Regum libri IV, Paralipomenon libri II, Esdræ liber I, Nehemias, Esdræ liber II, Tobias, Judith, Esther, Job.

Tom. II. Proverbia Salomonis, Ecclesiastes, Liber Sapientiæ, Ecclesiasticus, Isaias, Jeremias, Jeremiæ Lamentationes, XII Prophetæ, Libri Macchabæorum, Evangelium secundum Matthæum, Evangelium secundum Marcum, Evangelium secundum Lucam, Evangelium secundum Johannem, Epistolæ Paulinæ, Actus Apostolorum, Epistolæ canonicæ, Apocalypsis.

A la fin du premier volume se trouvent les deux souscriptions suivantes :

Finita est hæc scriptura anno Dni. MCCCCLX *per manus Mgri. Petri Morel sacerdotis indigni. Orate pro eo.*

Liber ecclesiæ seu monasterii succursalis Ste. Mariæ alias de Sto. Remigio prope Rupem fortem in Fammenna.

Et en tête du volume :

Liber fratrum S. Crucis conventus Huyensis.

Cod. Chart. Sæc. XV. fol. duob. column. pp. 371 et 433. (119, 196.)

4. Evangelia.

Ce manuscrit qui a appartenu autrefois au Bon de Crassier de Liége, est décrit dans la Bibliotheca Bibliothecarum de Montfaucon. Je ne crois pouvoir mieux faire qu'en reproduisant ici cette description.

Singularitez d'un Ms. ancien de plus de 900 ans contenant les 4 Évangiles et conservé en la Bibliothèque du Bon de Crassier à Liége.

A la tête de ce Ms. se trouvent les pièces suivantes :

1° Incipit Epistola Hieronymi Presbyteri ad Damasum Papam.

Beatissimo Papa Damaso Hieronymus.

Novum opus etc. usque vicina dixerunt. Opto ut in Christo valeas et memineris mei beatissime Papa.

2° Incipit præfatio ejusdem.

Prologus quatuor Evangeliorum.

Plures fuisse etc. usque vivit canendus.

3° *Eusebius Carpiano fratri in domino salutem.*

Ammonius quidem, etc. usque dixisse reperies.

4° *Hieronymus Damaso Papa.*

Sciendum etiam ne quis etc. *usque ad* quod solum est opto ut in Christo valeas et memineris beatissime Papa.

Secondement devant chaque évangile, il s'y trouve un argument ou prologue sur chacun des Évangélistes dont le commencement et la fin sont comme suit :

Le 1er sur St. Mathieu.

Incipit argumentum secundum Matthæum.

Matthæus ex Judæa, etc. usque non tacere. Explicit argumentum.

Le deuxième sur St. Marc.

Marcus Evangelista Dei etc. usque præstat Deus est.

Le troisième sur St. Luc.

Lucas Syrus etc. usque fastidientibus prodesse.

Le quatrième sur St. Jean.

Hic est Joannes etc. usque doctrina servetur.

Lesquels quatre argumens ou prologues se trouvent ici écrits dès l'an 800. Il est à présumer qu'ils ne sont pas de la composition de Strabus ou Walafridus, moines, qui n'ont fleuri que vers le milieu du neuvième siècle.

En troisième lieu, après les argumens ou prologues susmentionnés il y a un abrégé ou bréviaire composé d'autant d'articles qu'il y a de chapitres dans chaque évangile. Celui sur

St. Mathieu est de	XXVIII	articles.
St. Marc	XIII	
St. Luc	XXI	
St. Jean.	XIIII	

En quatrième lieu, la division des évangiles est telle en

	Chapitres	et	Versets.
St. Mathieu . . .	XXVIII	. .	CCCLV.
St. Marc	XIII	. .	CCXXXIV.
St. Luc	XXI	. .	CCCXLII.
St. Jean.	XIIII	. .	CCXXXI.

Les versets ne sont pas seulement marqués en noir à la marge de chaque évangile avec leurs rapports aux canons en rouge, mais encore les versets des autres évangiles ou évangélistes qui s'y rapportent, y sont ajoutés aussi en noir.

En cinquième lieu, l'âge de ce rare Ms. se trouve exprimé à la fin de l'évangile St. Jean comme s'ensuit.

Explicit Evangelium Secundum Johannem V.I. DCCC.

Après quoi suit pour dernière pièce une espèce de directoire de ce temps là, dans lequel sont exprimées toutes les stations avec les leçons des évangiles pour les dimanches, fêtes et féries de l'année selon l'usage de l'église romaine.

Le titre de ce directoire est tel :

Incipit capitulareis (sic) evangeliorum de anni circulo sacrae romanæ ecclesiæ.

Plusieurs fêtes y sont rapportées singulièrement, celle de la Purification y est dite Ypopanti. Celle de l'Assomption : Sollempnia de pausatione Sanctæ Mariæ, etc.

Et celle de la dédicace de l'église de Sainte Marie aux Martyrs qui s'y trouve rapportée seule des églises de Rome, peut donner lieu de présumer que le dit Ms. aurait été écrit pour son usage; elle y est marquée de la manière suivante :

Die XIII mensis SS. (Scilicet Maii) dedicatio B. ecclesiæ Sanctæ Mariæ ad Martyr. Legitur Evangelium cujus con-

currerit Hebdomad. eo quod semper in Domino celebratur ipsa sollemnitas.

La fête de tous les saints n'y est pas marquée, ce qui ne vérifie pas peu l'antiquité du Ms. à quoi concourent pareillement les caractères véritablement du huitième siècle, et peu de séparation des mots. Quelques-uns ont été retouchés depuis, mais on peut encore reconnaître comment ils ont été pour la plupart primitivement écrits, quelques fautes ou omissions assez communes à ce temps-là, sa forme à peu près carrée, sa matière qui est une espèce de membrane fort souple dont la superficie s'est détachée en quelques endroits des premiers et derniers feuillets. Enfin les ornements de sa couverture garnie de dorures et de mosaïques à l'entour d'une grande pièce d'ivoire sculptée en bas-relief, au haut de laquelle se voit le Sauveur du monde assis, les pieds sur un globe, bénissant de sa main droite, et tenant un livre fermé de sa gauche, les quatre signes évangéliques sont placés à l'entour, et en bas est représenté entre une chaise et une chapelle notre B. évêque Notger, le genou droit en terre, priant et tenant un livre ouvert des deux mains.

Sur le bord de la pièce d'ivoire, on voit cette inscription :

En ego Notkerus, peccati pondere pressus,
Ad te flecto genu, qui terres omnia nutu.

Il est fort à présumer que cet évêque a voulu être représenté ici dans cette posture humiliée, se repentant de la ruine des églises qu'il fit abattre en détruisant Chèvremont, pour réparation de l'une desquelles il fonda en cette ville, environ l'an 981, la collégiale de St-Jean-Evangéliste, à laquelle entre autres choses il donna ce Ms. qui depuis a été à l'usage de cette collégiale jusqu'à cette année que Messieurs du chapitre me l'ont donné en récompense d'autres bienfaits.

Extrait du catalogue de M. le Bon de Crassier.

Textus 4 Evangeliorum Scriptus anno V. I. DCCC decoratusque tabella eburnea cum hac inscriptione :

En ego Notkerus, peccati pondere pressus.

Ad te flecto genu, qui terres omnia nutu.

In medio tabellæ sculptus est ipse Notkerus Episcopus Leodiensis orans genuflexus, tenensque manibus librum apertum, in superiore autem parte apparet Salvator mundi, inter quatuor signa Evangelistarum, tabellam vero circumdant 4 virtutes, ac flumina Paradysi terrestris, ex vitrea gemma ornamentis coloratis et deauratis distincta.

D'après M. de Villenfagne (*Mémoires pour servir à l'histoire de Liége*, p. 47), ce manuscrit passa de la bibliothèque de M. de Crassier dans celle de M. David, chanoine de la collégiale de St.-Jean. Ce chanoine étant mort peu de temps avant la révolution, il devint la propriété de feu M. Sacré, dont le fils en a bien voulu faire hommage à notre bibliothèque, sous la condition expresse qu'il demeurerait la propriété de la ville.

Comme on l'a vu plus haut, M. de Crassier prend le signe V. I. DCCC, qui se trouve à la fin de l'évangile de St.-Jean pour la date du Ms. Je ne puis partager cette opinion, et je ne pense pas que l'écriture soit antérieure au 10e siècle.

Cod. Memb. fol. Sæc. X. pp. 142. (430).

5. Evangelia.

Ce manuscrit, d'une fort belle conservation contient plusieurs vignettes magnifiques dont quelques unes couvrent toute la page.

P. 1. *b. Beatissimo Pape Damaso Jheronimus.*
Novum opus, etc.

P. 3. *Prologus quatuor Evangeliorum.*
Plures fuisse, etc.

» 4. *b. Eusebius Carpiano fratri in Domino salutem.*
Ammonius quidam, etc.

» 5. *Jhieronimus Damaso Pape.*
Sciendum etiam, etc.

» 5. *b. Incipit argumentum secundum Matthœum.*
Mattheus ex Judea, etc.

» 6. *Incipit Breviarium ejusdem.*
Nativitas Christi, etc.

» 8. *b.* 16. Table de concordance des quatre évangiles.

P. 16. *b*, 17 et 17 *b*. Ces trois pages sont entièrement couvertes de vignettes dorées sur fond et des couleurs les plus brillantes.

P. 18. Commencement de l'évangile S. Mathieu.

» 55. Fin de l'évangile S. Mathieu. Prologue de l'évangile S. Marc.

Marcus Evangelista Dei etc.

P. 56. Breviarium.

» 57. Vignette couvrant toute la page.

» 57. *b*. Initium Evangelii Jesu Christi etc.

» 82. Evangile de St. Luc.

Lucas Syrus Antiocensis etc.

» 83. Capitula in Evangelium Sti. Lucæ.

» 86, 86 *b*. et 87. Vignettes couvrant toute la page.

» 87. *b*. Quoniam quidem multi etc.

» 129. *b*. Evangile de St.-Jean.

Hic est Johannes etc.

» 130. Breviarium secundum Johannem.

» 131. Vignette couvrant toute la page.

In principio erat verbum etc.

» 162. *b*. Directoire avec les leçons des évangiles pour tous les dimanches, fêtes et féries de l'année.

Abbaye d'Everboden.

Cod. Memb. Saec XII. fol. pp. 171 (363).

6. Evangelia.

Ce manuscrit contient la préface de St. Jérome, les quatre évangiles, les actes des apôtres, les lettres de St. Paul, les lettres canoniques et l'apocalypse.

Couvent des Croisiers de Huy.

Cod. Memb. et chart. fol. duob. column. Saec. XV, pp. 164 (295).

7. Lectio Evangeliorum in singulos dies totius anni.

Ce volume contient les évangiles pour tous les dimanches de l'année et à la fin les évangiles pour les fêtes des saints. Il a appartenu au couvent des Croisiers de Liége et contient quelques belles initiales.

Il est écrit en grands caractères et a servi probablement à la lecture des évangiles pendant la messe.

Cod. Memb. Saec. XIV, fol. pp. 187 (35).

8. Evangelia hyemalia de tempore cum postilla eorundem.

Couvent des Croisiers de Huy.

Cod. Chart. Sæc. XV 4°, p. 56-186 (262).

9. Psalterium.

Ce volume contient les Psaumes de David avec la glose intercalée dans le texte et des Scholies marginales. La glose s'étend jusqu'au chant d'Isaïe, fils d'Amos : *Confitebor tibi Domine quoniam iratus es mihi*, et les Scholies jusqu'au chap. de Moïse : *Audite cœli quæ loquor*. Après les

Psaumes de David suivent les chants des prophètes, l'hymne Te Deum, etc., et les litanies des saints.

Abbaye de St-Trond.

Cod. membr. Sæc XII. 4° pp. 96 (267).

10. Psalterium.

Ce magnifique volume du 13e siècle, d'une conservation parfaite et dont toutes les initiales sont rehaussées d'or et de couleurs, contient en outre une grande quantité de vignettes dont plusieurs couvrent toute la page. Il a été donné à la bibliothèque de Liége par M. Ista, ancien archiviste de la province de Liége.

P. 1. *b*. Cette page contient la prière suivante en prose française.

Li commandemens de ton cors et de ton sanc Sire Jhu Crist ke je nient dignement ose prendre ne veigne mie à ma dampnation al jugement mais par ta merci moi doinst anwe et facet indulgence de tos mes pechies. Sire sains peres tos poissans et parmanable deus done moi ton cors et ton sanc en tel manire prendre ke je deserve a aveir remission de mes pechies et del saint espir estre raemplie. Excoies moie glorious deus. Je toi salue tres saintisme char Jhu Crist ma soveraine dolcour. Le pain des angeles prenderai de la table nostre saignor et ton nom Sire appellerai. Ton cors Sire Jhu Crist kai reçuit à moi puits torner en anwe et en remission de mes pechies. Je toi salue celestiens boines desor totes choses dulx. Le calisce de salut prenderaige et ton nom Sire appeleraige. Li sanc Jhu Crist ke rechuit ai moi tort à profit et a remission de mes pechies. Glorious Sire Jhu Crist ki por la volenteit et por ta sancte mort rachatas le monde delivre moi de totes mes iniquiteis et de tos mals et si moi fais obéir à tes commandemens. Si ne moi laisses mie departir de tes commandemens. Qui vivis et regnas deus per omnia secula seculorum. Amen.

P. 2-7. Ces six feuillets contiennent un calendrier. Chaque page contient deux vignettes dont l'une représente l'occupation habituelle de chaque mois et la seconde les signes du zodiaque.

P. 8. Cette page contient le comput ecclésiastique pour un certain nombre d'années. La première année à laquelle cette table se rapporte, est l'année 1240 indiquée en haut de la première colonne. Le revers de cette page de même que le revers des trois pages suivantes, est entièrement couvert de vignettes représentant des sujets de l'histoire sainte et de celle des Martyrs.

Le recto des mêmes feuillets contient plusieurs prières en vers français, que je rapporte ici textuellement. La page 9 contient la prière suivante, adressée à la sainte vierge.

O vierge de droiture ki de jesse eissis
Ki la flor engendras sor cui li sains espirs
Repousat pleinement si condist ysaïes
Et en soi senspandit pardons de set parties
Racinne de Jesse ensprendemens damors
Flors et lis de caste dame digne donor
Otroie à tu ancelle savorer le sawor (1)
Dicel saintisme fruit dont tu portas la flor
Le cuer de tu ancelle enspren de la chalor
Ki desent par set grasce et départ sue ardor
Ke la flors de caste ne puist en moi marcir
Ne la flamme damor karitable alentir
Mon estre et mon penser mon vivre et mon parler
Puist li spirs de science enseignier et donter
Et cilh de pieteit raemplisse mon cuer
Par menbrer tes mercis et de nuit et de jor
Spe (2) consilii ne moi defailh miee
Kal conseilh descriture puisse atorner ma vie
Force enaprès motroie dester al ditement
Ke dire et lire orai precheors et sage gent

(1) Douceur. — (2) Spiritus.

Li palais de mon cuer par le spir de sawor
Fat sentir con est dulx li savoires toi sawor
Si moi garde partot li espirs denteilhor
Ke mi arme et mes cors ne chaie en error
La tremor alsiment filial ferme en moie
Ki en chacet lorguel et de pechiet la loi
Flors de totes vertus maison del sain espir
Del arbre de tes grasce moi degnes repartir
Ken cest siècle present si florisse ma vie
Ke tes fis moie conoisse à filhe et a amie. Amen.

Page 10. Pius deus omnipotent ki haus siens et lonc vois.
Ki juske as fins de terres apparustes as rois
Kant cele estoile virent en orient todroit
Ki la vostre naiscence finement demonstroit
Et nez astoit en terre ki tos nos saveroit
De son precious sanc sen nos ne remanoit
En Jherusalem vindrent à Hérode le roy
Ki de vostre naiscence astoit en grand effroit
Jlh mandat tos les sages et si lor demandoit
Ke disoit lescriture u Christ nasteroit
Et ilh li respondirent en Bethleem todroit
Ce dient li prophete ke il la nasteroit
A ton li troi roi de rode soï turnarent
Et droit vers Bethleem lors chemine arostarent
Et vos beas Sire Deus illoc vos trovarent
Et vos et vostre mére bonement aoarent
Offrande de hau pris awec cas apportarent
Or et encens et myrre bonement vos donarent
Le roi la deiteit la mort signifiarent
De cette amere mort ke giv (1) vos donarent
Kant en la sainte crois vostre cors afficharent
Si voirement bea deus con cest voires et jel croi
Mon cors et la moie arme (2) gardeies en droite foi
Ken apres ceste vie puisse venir à toi. Amen.

---

(1) Juifs. — (2) Ame.

Page 11. Un faisselles de myrre en mes amis amoie
En semblance en dolor traitier emprèsen (1) voi
Done moi pius saveres tel myrre en moi comprendre
Ke puisse dignement et plorer et complaindre
Sor tes aigres batures ke toi sens okison (2)
Flaelerent (3) a l'astache menteor et felon
Mes amis done moie tel myrre conqueilhir
Kamertoigne a tojors en puisse mais sentir
Amere fu ta mors mais mult de bone odor
Car le honte en soffris dont nos portons lonor
Oi cum doce myrre ki mettroit son penser
Desgarder icel home ki lome avoit formeit
Le creator del monde et del ciel le saignor
Traitier et demenere a tele desonor
Es bras de mon desire fai moie Sire assembler
C'est faisselet de myrre ke je puisse porter
Legierement le fais de tribulation
Ke moi font anemi diables la chars li mons (4)
Et tote ma grevance et la subjection
Torne par la vertu de ta compassion
Si ensiwre ta vie et cure après todor
Et amender ma vie et servir à tonor
Et de la pureture de la mortaliteit
Ke venins de pechiet at en nos ameneit
La myrre de ta mort ki le monde at salveit
Garir en puist mi anrme el fin mon eet.
Par la confession de ta grande piteit.
Et si latrai à toi à ta bieneurteit (5)
U (6) lame serat et ta santeis durable
Et cui li ami dev joie arant permanable.

P. 12. Commencement des Psaumes de David.

Ces Psaumes sont suivis de la litanie de tous les Saints et

---

(1) Auprès. — (2) Occasion. — (3) Flagellèrent. — (4) Monde. — (5) Béatitude. — (6) Où.

de diverses autres prières latines. Le commencement de chaque Psaume et des prières est orné d'une jolie vignette.

P. 222. *Les* L *Avez de nostre Saignor.*

Ave ki ainse commenças ne qui ja fin ne prenderas
De totes creatures rois et jugues de totes lois.
Ave q' par ta creature delivres de la grande ardure,
Descaindis Sire de hautete en grant dolur et en tristete.
Ave ki la flor convoitas et ki mansion posas el cors.
De la virgene Marie de totes vertus aemplie.
Ave dont eissis la fuitaine ki todis est de grasce plaine
Ki ki par toi en beverat a tojors sans fin viverat.
Ave cil ki rescosis lampie ke ci ki sovent desvoie
Avoit per line obedience toloit Adam et sa simence.
Ave ki entras en Marie la gloriouse flure florie,
Et enresis a porte close. Tu es la flure el est la rose.
Ave tu ki nos delivras de grans tenebres et dechaus,
Vadans nos os enbatus ki par Evam fut decheus.
Ave fiz de France pucelle sain père en ciel sain père en
Rois ki justices les pavers rechois de tes sers. [terre,
Ave ki par nos combatis et ki a tenebres rendis
Lordroit hiretage et delivras del grant servage.
Ave tu ki es fis et pére ta gloriouse doce mére
Saveres par ton sain mérite conduis à toi mon esperite.
Ave tu ki est ma vie et voie de paradis et de la joie,
Ki par tos tems seras durable devan le pére esperitable.
Ave tu ki soffris pensance por nos pechies a aligance,
Ottroie nos ta compaignie tu kies pais et joie et vie.
Ave par cui David lignie florit selonc la prophétie
Et porta fruit ki en a toche nen puet asasier sa boche.
Ave tu ki devenis sers por traire des morteis enfers.
Ceas ki avoient longement esteit en peine et en torment
Ave ki tant amas les tiens ki tu entoi et de tos biens
Lors a donec mansion dues pies otroie nos pardon.
Ave Christe salve Marie en cui tu prensis mortel vie
Et cors ki raemplit les places de paradis ki erent gastes.

Ave glorious pain de vie en lui larme se glorefie
Tant ele se sent repoue pie salveres de ta veue.
Ave posteis du roi de glore otroie nos sire en ta mémoire
Ke si te puisons désirer ken toi puisomes habiter.
Ave tu ki venquis la guerre ki tant jors ot esteit en terre
Et derobas le boiseure sire per ton sanc pretious.
Ave tu ki nes pas faiture main tote riens ta creature
Sire à ta merci nos acordes ki ja niert (1) sens miséricorde.
Ave mirabilis deus misericors Jesus Christus
Ki rachatas nostre lignie par la virginité Marie.
Ave a cui la mer obeit cant elle encontre ceas partit,
Cui tu degypte convoias et dont tu pius naistre deignas.
Ave per cui li enfant furent martiriset et ultre mesure detrenchiet
Ce fut œvre de ton jovente a ton père en fesis présent.

Le volume se termine là ; mais on voit que quelques feuillets doivent manquer, puisque des cinquante Ave il n'en reste que vingt-trois.

Cod. Membr. Sæc. XIII. 8° pp. 223. (431).

11. Psalterium.

Ce volume contient les Psaumes de David dans l'ordre de la Vulgate avec une glose très-étendue, intercalée entre chaque verset. Il a cela de particulier que la première lettre de chaque verset du texte manque, probablement parce qu'on se proposait de l'ajouter en couleur. Il a appartenu à l'abbaye de St-Trond.

Cod. Membr. Sæc. XIV. pp. 220 folio (141).

12. Psalterium.

Ce volume est incomplet au commencement et à la fin ;

(1) Ne sera pas.

en tête du volume se trouve un calendrier. L'inscription des Psaumes est en langue flamande.

Cod. Membr. Sæc. XV. 8° pp. 139. (314).

13. Psalterium.

Ce volume contient outre les Psaumes une quantité de prières. A la fin se trouvent quelques Psaumes mis en musique.

On a collé dans l'intérieur du volume trois gravures de l'époque. Il a appartenu à l'abbaye de St-Trond.

Cod. Chart. Sæc. XVI. 8° pp. 310. (322).

14. Veteris Testamenti partes aliquot. Testamentum novum et epistolae Pauli.

On lit au V° du feuillet 39 : *Scriptus et finitus in oppido Lovanii per manus Nicolai de Palude anno* 1453.

Cod. Chart. Sæc. XV. fol pp. 273. (349).

15. Introductio in scripturam sacram et chronologia sacra.

L'introduction à l'écriture sainte finit à la page 205 ; à la même page commence la chronologie sacrée. L'auteur m'est inconnu.

Cod. Chart Sæc. XVIII. fol. pp. 250. (390).

16. Petri Comestoris, Scholastica historia.

Cet ouvrage n'est qu'un extrait ou commentaire de la Bible, en quatre livres. Il en a été fait plusieurs éditions ; notre Bibliothèque en possède une du quinzième siècle, sans date ni lieu d'impression, que Hain, dans son *Repertorium Bibliographicum* croit imprimée à Strasbourg, vers l'an 1474.

Notre Ms. est d'une fort belle conservation, si ce n'est que l'initiale en tête de l'ouvrage a été coupée. Il contient l'ouvrage sans aucune lacune ; les huit premiers feuillets renferment la table.

Abbaye d'Everboden.

Cod. Membre. Sæc. XIII. fol. binis colum pp. 128. (55).

17. Commentaria breviora in libros veteris Testamenti.

Ces commentaires embrassent les livres suivants de l'ancien Testament : Exodus, Leviticus, Numeri et Deuteronomium.

Le volume a été écrit par Egide Michaelis, de Huy, en 1631.

Cod. Chart. Sæc. XVII. fol. p. 228. (10).

18. S. Paterii expositio in ommes veteris Testamenti libros.

Ce manuscrit contient, avec de nombreuses variantes, toute la partie du commentaire de S. Paterius, imprimée dans la 2e partie du tome 4 des OEuvres de St. Grégoire-le-Grand, (édition des Bénédictins, Paris, 1705) depuis la page 1re jusqu'à la page 310. Il manque le commentaire sur les Psaumes et toute la seconde partie depuis la page 318-586 de la même édition.

Abbaye de St.-Trond.

Cod. memb. Sæc. XII. 4° p. 1-89. (79).

19. Johannis de Turrecremata, Episcopi Sabiensis, Expositio brevis super Psalterium sive Psalmos.

Ce Ms. porte la date de 1471 et provient de l'abbaye de St-Trond.

Cod. Chartac. Sæc XV fol. duob. column. pp. 165 (11).

20. Commentarius in Psalmos.

Ce volume contient un commentaire très-étendu sur tous les Psaumes. Il est précédé d'une longue préface commençant par les mots suivants : *Sicut olim Manna habuit delectamentum et omnem saporem suavitatis* ; et qui se termine comme suit : *Quis autor ipsius Psalmi, quis titulus, quæ materia, quæ intentio, quæ sententia in generali.* Le commentaire du premier Psaume commence, après les paroles du premier verset, par les mots suivants : *Auctor hujus Psalmi proprie ignoratur, tamen magis communiter creditur fuisse Esdras Propheta.* Le commentaire du dernier Psaume se termine comme suit : *Perpetualibus choris inserti, te cum sanctis omnibus collaudamus.* Chaque Psaume est suivi d'une prière.

Couvent des Croisiers de Liége.

Cod. membr. et Chart. Sæc. XV. fol. bin. col. pp. 172 (102).

21. Hugonis de Sto Victore, Allegoriarum in utrumque Testamentum libri.

Ce traité a été imprimé plusieurs fois.

Parisiis, in offic. Heur. Stephani. 1517. 4° et dans le tome 1er des Œuvres complètes de l'auteur, pag. 283 et dans la Patrol. latine de Migne. Tome 175, p. 633 et suiv.

Couvent des Croisiers de Liége.

Cod. membr. et Chart. Sæc. XIV. fol. bin. col. p. 174-194 (102).

22. Incerti Auctoris Expositio in librum Job.

Comm. *Parce mihi domine.* Fin, *arbusta viriditatem.*

J'ai compulsé avec soin tous les commentaires connus

du livre de Job, et je n'ai trouvé nulle part l'ouvrage ci-dessus, il est probablement inédit.

Abbaye de St-Trond.

Cod. membr. Sæc. XII. 4° p. 146 ad fin. (260).

23. Aegidii Wallii, Brugensis, Prælectiones et explicationes Psalmorum Davidicorum.

Ce volume commence comme suit : *Anno Jesu* 1575, 12 *Aprilis, feria* 3 *post dominicam quasidomo, coepit M. Aegidius Wallius Brugensis, prælegere et explicare Psalmos Davidicos.* Vient ensuite le commentaire.

In eod. vol.

a p. 166. Catechismus catholicus de Sacramentis dictari cœptus anno Jesu 1575 in vigilia Sanctorum Petri et Pauli Aplorum, a M. *Aegidio Wallio*, Brugensi, Sacræ Theologiæ licentiato, monasterii Trudonensis lectore ornatissimo.

In eod. vol.

b p. 327. Authoritates Sacræ Scripturæ et Sanctorum Patrum, quæ in catechismo M. *Aegidii* (*Wallii*) lectoris monasterii d. Trudonis, e fontibus collectæ, *a°* 1578, per F. Wilhelmum Laboy a Crœnendael.

L'auteur de ces trois ouvrages fut nommé professeur de théologie à l'Université de Louvain en 1581. Il y publia plusieurs ouvrages, tandis que ceux ci-dessus sont restés inédits. Foppens, dans la *bibliotheca Belgica*, pag. 34, lui a consacré un article, mais il ignorait qu'il avait fait partie du monastère de St-Trond avant sa nomination à Louvain; il ignorait également l'existence des trois ouvrages dont il est ici question.

Abbaye de St-Trond.

Cod. Chart. Sæc XVI. 4° pp. 372. (316).

24. Explanatio novi Testamenti atque Geneseos.

Ce manuscrit est probablement un cahier de leçons, il porte la date de 1612, et a appartenu au collége des Jésuites de Huy.

Cod. Chart. Sæc. XVII, fol. pp. 250 (104).

25. Isaaci Josephi Berruyer, de Jesu Christo Domino nostro Disquisitiones ex scriptura sancta ad faciliorem novi Testamenti intelligentiam.

Cet ouvrage du célèbre P. Berruyer, de la compagnie de Jésus, auteur de l'histoire du peuple de Dieu, est resté inédit. Voici l'intitulé des dix chapitres qui le composent : 1° de Jesu Christo gentis suæ doctore ; 2°. De Jesu Christo filio Dei. Παρεργον πρωτον de méthodo Christi et apostolorum in Judæorum institutione. Παρεργον δευτερον de probandis ex scriptura fidei catholicæ articulis ; 3°. De Jesu Christo hominis filio. Appendix de Jesu Christi D. N. Genealogia ; 4°. De Jesu Christo novi cultus autore ; 5°. De Jesu Christo mittente spiritum sanctum ; 6° De Jesu Christo in templo presentato, et virgine purificata. Appendix de vocibus Matth. II, 22 ; 7° de Jesu Christo apostolos suos mittente. Corollarium, de ecclesia Christi romana ; 8° De Jesu Christo dogmatum traditionem, per apostolos ecclesiæ committente ; 9° De Jesu Christo patre futuri sæculi, sive de consummatione seculi ; 10° De Jesu Christo in supremo ecclesiæ suæ tribunali indesinenter sedente.

Ces deux derniers chapitres, quoique portés dans la table, manquent dans le manuscrit.

Ce volume provient du couvent des Jésuites de Liége.

Cod. Chart. Sæc. XVIII, fol. p. 395 (103).

26. Cornelii A Lapide, Breensi, compendiosa expositio quatuor Evangeliorum.

Ce commentaire a été écrit d'après les leçons données en 1605 à Louvain, par le P. a Lapide, par Etienne Pulmex.

a. p. 107. *Jacobi Jaussonii* commentarius in acta apostolorum, in epistolam ad Romanos, in primam et secundam epistolam ad Corinthios, in epistolam ad Galatheos, in epistolas ad Ephesios, ad Philippenses, ad Colossenses, ad Titum, in epistolas ad Thessalonicenses et in primam ad Timotheum.

Ce commentaire a été également écrit à Louvain, en 1607 par le même Etienne Pulmex.

b. p. 364. *Guilielmi Estii* commentarius in epistolam secundam ad Timotheum, in epistolam beati Pauli ad Philemonem et ad Hebræos.

Ce commentaire est encore de la main d'Etienne Pulmex.

Cod Chart Sæc. XVII. fol. pp. 529. (22).

27. Lectura incerti auctoris super Matthæum, usque ad vicesimum quintum capitulum textus continuata, cum multarum dubitationum decisione.

Commentaire très-étendu sur les vingt-quatre premiers chapitres de St-Mathieu.

Ce Ms. a appartenu aux Croisiers de Liége.

Cod. Chart. Sæc. XVI. fol. pp. 290. (221).

28. Explanatio incerti auctoris in epistolas Pauli.

Abbaye de St-Trond.

Cod. Chart. Sæc XVI 4° pp 279. (49).

29. Scholia cujusdam viri docti in omnes Paulinas epistolas.

Ce Ms. contient une glose assez étendue sur chaque verset du texte. Inc. *Paulus Servus Christi. Erat Saul rex pessimus*, etc. Des. *Timotheum dimissum a me in ver quod ire volebat.*

Abbaye de St-Trond.

Cod. membr. Sæc. XII 4° p. 1-45 (285).

30. Scholia in duas epistolas beati Pauli apostoli ad Romanos et Hebræos.

Commentaire philosophique des lettres de St-Paul.
Couvent des Jésuites anglais de Liége.

Cod. Chart. Sæc. XVII 4° p. 153 ad fin. (270).

31. Apocalypsis cum Scholiis.

Ce Ms. contient le texte de l'Apocalypse avec des gloses marginales et interlinéaires. Inc. *Apocalypsis hæc inter reliquos novi Testamenti libros prophetia vocatur*, etc. Des. *Dicit qui testimonium prohibet istorum etiam veniam cito. Amen.*

Abbaye de St-Trond.

Cod. membr. Sæc. XII 4° p. 46-65. (285).

32. Expositio in epistolam beati Pauli Apostoli ad Romanos, per D. et Mgm. Guilielmum Fabritium, Neomagiensem, lectorem Monasterii Sti. Trudonis.

Scripsit hunc librum N. *Trudo Wittemius, Cortenacensis*, et compegit a° 1591.

Abbaye de St.-Trond.

Cod. Chart. Sæc. XVI 4° 209. (296).

33. Liberti Fromondi, Haccuriani, in Acad. Lovan. Sac. Theol. Doct. et Prof, Commentarii in Actus Apostolorum.

Ce manuscrit est un cahier de leçons données à l'Université de Louvain. Dans le même volume se trouvent les écrits suivants :

a. Explicatio Psalmi tertii usque ad decimum sextum ab eximio doctore ac M. *Sebastiano Stokmans*, Antverpiensi.

b. Dictata ab eximio D° ac *M. Guilhelmo ab Angelis* in primam secundæ divi Thomæ. 1647.

c. Dictata in secundam secundæ sub eximio D° *Gerardo van Werme*, Trajectensi. 1648.

d. Tractatus de Pontifice. 1648.

e. Tractatus de Conciliis. 1649.

f. Tractatus de Ecclesia militante. 1649.

g. Tractatus de scriptura sacra. 1649.

A la fin de ce dernier traité on lit : *hanc ultimam lectionem scripsi undecima decembris* anni 1649, *Nicolaus de Haling*, Leodius.

Abbaye de St.-Trond.

Cod. Chart. Sæc XVII. fol. pp. 435. (17).

34. Nicolai de Lyra Postilla super omnes veteris Testamenti libros

Scriptus per fratrem *Henricum de Leodio*, con. Crucif. Huyens. anno 1450.

Cod Chart. Sæc XV. fol. pp 195. (95).

35 Nicolai de Lyra Postilla super Genesim et Exodum.

Ce volume est précédé de la vie de Nicolas de Lyra. Il a appartenu au couvent des Croisiers de Liége.

Cod. Memb. et Chart. Sæc. XV. fol. pp. 196 (148).

36. Nicolai de Lyra Postilla super libros Regum et Paralipomenon. Ejusdem, Expositio orationis regis Manasse.

On lit à la fin du volume :

Finita anno Dni 1428 in die Sti Johannis ante portam per quondam fratrem almæ crucis, Professorem conventus Leodiensis.

Et plus bas :

Orat scriptor ne vendatur liber quia in eo aliquando dominicis diebus et festivis scripsit.

Couvent des Croisiers.

Cod Memb. et Chart. Saec. XV, fol. pp. 252, (75).

37. Nicolai de Lyra Postilla super libros Job, Tobias, Baruch, Judith, Esther, Esdras, Nehemias et Machabæos.

Couvent des Croisiers de Liége.

Cod. Membr. et Chart. Sæc. XV, fol. pp. 240 (216).

38 Nicolai de Lyra Moralisatio super quatuor libros regum, Paralipomenon, primum librum Esdrae, Nehemiam, Esther, Ezechielem, Danielem,

Judith et Tobiam, Job. Actus Apostolorum, quatuor Evangelia.

En tête de ce volume pag. 1-9 se trouve :
Collectio Errorum in Anglia condemnatorum.
A la fin on lit : *Per manus fr. Wolteri de Novimagio* a° 1454.
Couvent des Croisiers de Huy.

Cod. Chart Sæc. XV, fol. pp. 181 (215).

39. Nicolai de Lyra Postilla super libros Leviticum, Numerum, Deuteronomium, Josue, Judicum, Ruth.

On lit à la fin du volume :
Scriptus a° domini 1465 per manus unius fratris cujus nomen sit scriptum in libro vitæ.

Cod. Memb. et Chart. Sæc. XV, fol. pp 202. (214).

40. Nicolai de Lyra Expositio litteralis super Psalterium.

Ce volume a été écrit par *Daniel Coppé*, et a appartenu au couvent des Croisiers de Liége.

Cod Membr. et Chart. Sæc. XV. fol. pp. 198. (355)

41. Nicolai de Lyra. Postilla super librum Proverbiorum Salomonis, super Ecclesiasten, super cantica canticorum, super librum Sapientiæ, super Ecclesiasticum.

Couvent des Croisiers de Liége.

Cod. Membr. et Chart Sæc. XV. fol. pp. 238. (332).

42. Nicolai de Lyra Expositio super XII minores Prophetas et super Apocalypsin. — Ejusdem, Moralisatio super Apocalypsim et XII Prophetas.

In fine : *Scriptum per fratrem Lambertum de Ghinglen.* Couvent des Croisiers de Huy.

Cod. Chart. Sæc. XV. fol. pp. 150. (192).

43. Nicolai de Lyra Postilla super Ezechielem, Danielem et XII minores Prophetas.

In fine : *Scriptus per fratrem Eustachium* A° 1480. Couvent des Croisiers de Liége.

Cod. Membr. et Chart. Sæc. XV. fol. pp. 544. (217).

44. Nicolai de Lyra Postilla super Ezechielem et Danielem Prophetas.

In fine : *Scriptus per manus fr. Henrici de Benthem.* A° 1449. Couvent des Croisiers de Huy.

Cod Chart. Sæc XV. fol bin column. p. 1-103 (218).

45. Nicolai de Lyra Postilla super librum Jeremiæ Prophetæ. — Ejusdem, Moralisatio super Jere-

miam Prophetam. Ejusdem Postilla super librum Baruch.

Scriptus per Lambertum de Ghinghelim, monachum Stæ. Crucis Huyensis anno 1449 *et* 1450.

Fol. 15e siècle, sur papier. 86 ff. (8).

46. Nicolai de Lyra super Isaïam et Jeremiam prophetas.

Couvent des Croisiers de Liége. Écrit en 1467.

Cod. Memb. et Chart. Sæc. XV. pp. 227 (330).

47. Nicolai de Lyra Expositiones super quatuor Evangelia.

En tête du volume se trouve une table de concordance des quatre Évangiles. A la fin on lit : *Scriptæ per manus cujusdam cruciferi Conventus Leodiensis senis utpote plene* 69 *annorum*, a° 1446.

Cod. Memb. et Chart. Sæc. XV. fol. pp. 345. (204).

48. Nicolai de Lyra Postilla super quatuor Evangelistas.

Couvent des Croisiers de Huy. Écrit en 1432.

Cod. Memb. Chart. et Sæc. XV. fol. pp. 208. (240).

49. Nicolai de Lyra Postilla super epistolas Pauli Apostoli.

Couvent des Croisiers de Huy.

Cod. Membr. et Chart. Sæc. XV. fol. pp. 167. (142).

50. Nicolai de Lyra Postilla super epistolas beati Pauli apostoli. — Ejusdem, Postilla super actus Apostolorum. — Ejusdem, Postilla in epistolas canonicas. — Ejusdem, Postilla super Apocalypsin.

Cod. Memb. et Chart. Sæc. XV. fol. pp. 330. (33).

51. Nicolai de Lyra Postilla super actus apostolorum, super canonicas epistolas. — Expositio super Apocalypsin.
Postilla in librum Proverbiorum Salomonis, in librum Ecclesiastes et librum sapientiæ.

Scriptus per manus fris. Bertholdi anno 1425-26.
Couvent des Croisiers de Huy.

Cod. Memb. et Chart. Sæc. XV. fol. pp. 224. (336).

2° Saints Pères.

52. B. Dionysii Areopagitæ, epistola ad Timotheum de passione apostolorum Petri et Pauli.

Inc. *Saluto te*, etc. Des. *quo decet gloria, laus et cultus etc.*

Cette lettre ne se trouve point dans l'édition des Œuvres de St-Denis l'Aréopagite.

Couvent des Croisiers de Huy.

Cod. Chart. et Membr. Sæc. XV. fol. bin. col. pp. 76. b. — 79 (134)

53. S. Athanasii, Alexandrini, Libellus de passione imaginis domini.

La version que contient ce Ms. est entièrement différente de celles publiées jusqu'à ce jour ; je la crois antérieure à toutes les autres, même à celle publiée par Lambecius, comm. de Aug. Bibl. Vindobon. Tom. I. p. 128 Voyez encore L. Surius, de vitis Sanctorum. (Tom. VI. d. 9 nov. et Sev. Binius, Tom. III. Conciliorum in actis Synodi Nicaenae, II p. 329.

Couvent des Croisiers de Huy.

Cod. Memb. Sæc. X. fol. p. 169 ad fin. (345).

54. Eusebii, Episcopi Emisseni, Homiliae.

V. in Bibliothec. max. Patrum Lugdun. Tom. VI. pag. 618-822.

On lit à la fin de ce Manuscrit : *Explicunt Homiliæ beati Eusebii, episcopi Emysseni, Scriptae per manus fratris Ghysberti de Vienne.*

Couvent des Croisiers de Huy.

Cod. Memb. et Chart. Sæc. XV. fol. binis column. pp. 139 ad fin. (239)

55. S. Ephraem, Sermo asceticus de vita religiosa atque monastica — Ejusdem. de Pœnitentiæ, sermo primus.

Cette ancienne version des deux sermons de St. Ephraëm diffère de celle donnée par Gérard Vossius, dans son édition des Œuvres de St. Ephraëm. Cologne, A. Quentel. 1603. fol.

Voyez cette édition, p. 144 et 539.

Abbaye de St-Trond.

Cod. Memb. Sæc. XII. 4° p. 1-38. (293).

56. S. Ephraem, Edyssenæ ecclesiæ archidyaconi, opuscula, sive tractatus varii.

Voici les traités que contient notre Ms.

1° de gloria cœlesti, 2° de beatitudine animæ, 3° de pœnitentia, 4° de luctatione hujus sæculi. 5° de die judicii, 6° de compunctione cordis, 7° orationes duo, 8° admonitio ad monachos.

Ces divers traités sont épars dans les œuvres de S. Ephraëm publiés par G. Vossius. La traduction de notre Ms. diffère naturellement de celle donnée par Vossius.

Couvent des Croisiers de Huy.

Cod. Membr. et Chart. Sæc. XV, fol. p. 76-100. (50).

57. Basilii Magni, Caesariae Cappadociae archiepiscopi, tractatus ad nepotes, quo pacto gentilium, libros legere christianos opporteat, per Leonardum Aretinum e graeco in latinum traductus.

Cet ouvrage a été imprimé avec les notes de Grotius, à Francfort, par S. F. Hocker en 1714.

Abbaye de S. Trond.

Cod. Chart. Sæc. XV, 4° p. 21-29 (54).

58. S. Basilii, Caesareae Cappadociae episcopi, Admonitio ad monachos.

V. S. Basilii magni opera græco-latina.
Parisiis, 1618 fol. in appendice pag. 208.

Couvent des Croisiers de Huy.

Cod. Memb. et Chart. Sæc. XV, fol. p. 127-133 (50).

59. D. Gregorii Nysseni Liber de conditione hominis.

V. D. Gregorii opera. Coloniæ, M. Novesian. 1551, p. 1-28. Le titre que porte ce Traité dans l'édition précitée est : De creatione hominis.

De decem temptationibus filiorum Israël.

Inc. *Hæc sunt verba quæ locutus est Moyses.* Des. *Quando me misit Moyses famulus domini ut considerarem terram.* A la fin se trouve une espèce de table sous le titre de : *Recapitulatio temptationum supradictarum.*

Canticum Deboræ et Barach. quod devicto Sysara cecinerunt domino.

Inc. *Cecineruntque Debora et Barach.* Des. *Et ego in Psalmi psallam ei.*

Ces deux derniers ouvrages sont écrits de la même main, à la suite du traité de St. Grégoire, mais ils ne sont pas de cet auteur.

Abbaye de St. Trond.

Cod. Membr. Sæc. XIII. fol. p. 135-149 (36).

60. Johannis Chrysostomi Sermo de patientia et gratiarum actione.

V. Sti. Joannis Chrysostomi opera. T. X, pag. 806.

La version que présente notre Ms. diffère de celle qu'a publiée B. de Montfaucon.

Abbaye de St. Trond.

Cod Membr. Sæc. XIII. fol. p. 104 v° 106 (45).

61. Sti. Johannis Chrysostomi Expositiones sive Homiliæ in Evangelium Sti. Matthæi.

Ce manuscrit contient de même que le précédent l'ouvrage intitulé : Opus imperfectum in Matthæum, attribué à St-Jean Chysostôme. Il finit également aux mots : *Qui in actibus Apostolorum legnutur.*

V. Sti. Joannis Chrysostomi opera T. VI in fine.

Couvent des Croisiers de Huy.

Cod. Chart. et Membr. Sæc. XV. fol. bin. col pp. 164 (124).

62. Sti. Johannis Chrysostomi. Expositiones sive Homeliæ in Evangelium Sti. Matthæi.

Cet ouvrage attribué à St-Jean Chrysostôme et dont le véritable auteur est inconnu, est imprimé à la fin du tome VI des Œuvres de St-Jean (édition des Bénédictins). Notre Manuscrit ne contient cependant pas tout l'ouvrage tel qu'il a été publié par Montfaucon. Voici l'indication exacte de son contenu :

P. 1-96. La préface et les vingt-deux premières Homélies, voyez pag. 1 CIV de l'édition précitée. Les Homélies 23-31 manquent.

Pag. 97-153. Homélies 32-46. Cette dernière Homélie n'est pas achevée, elle finit aux mots : *qui in actibus apostolorum leguntur*. Voy. pag. CXCVI, 2e col. lit. D. de l'édition des Bénédictins. D'après une note placée au bas de cette page, un autre Manuscrit dont s'est servi Montfaucon et qui appartenait au couvent des Chartreux du Val-Dieu, (province de Liége), finissait absolument aux mêmes mots.

Couvent des Croisiers de Liége.

Cod. Membr. Sæc. XV. fol duob. column. p. 1-153 (151).

63. S. Johannis Chrysostomi Liber de reparatione Lapsi.

V. S. Joannis Chrysostomi opera. T. I. p. 1, où ce Traité est intitulé : Paræsis sive adhortatio ad Theodorum Lapsum.

b. p. 112. Utrum Salomon Salvus sit.

Inc. *Solet quaeri de Salomone an sit perditus*, etc. Des. *Ipsa necessitas necesse est ut noceat.*

c. p. 112 b

Ce feuillet contient, d'une main différente du reste du Ms., une ordonnance d'Adelard II, abbé de St. Trond, statuant sur les aumônes que le couvent de St. Trond devait distribuer journellement aux pauvres.

Entre les feuillets 112 et 113 il y a probablement une lacune, car ce dernier commence par quelques lignes qui n'ont aucun rapport avec ce qui précède.

d. p. 113. Proverbia Philosophorum.

Cette collection de proverbes commence par le proverbe suivant de Pythagore : *Cum quidam Stolidus, audiente Pythagora, diceret malle se cum mulieribus esse quam cum philosophis conversari, et sues inquillibentius in ceno quam in pura aqua versantur;* et elle finit par le proverbe attribué à Socrate : *Geminat delictum quem delicti non pudet.*

A la fin du volume se trouve l'inscription suivante : *Hunc librum fecit scribere Heynricus Prior Sti Trudonis.*

Abbaye de St-Trond.

Cod. Memb. Sæc. XIII. fol. duob. column. pp. 93 ad fin. (140).

64. Sti. Johannis Chrysostomi Commentarius in Sanctum Matthaeum Evangelistam.

La traduction contenue dans ce manuscrit diffère entièrement des deux versions publiées dans les œuvres de Jean Chrysostôme. Voyez tome VII, p. I, ad finem. Elle est de Johannes Burgandionis, V. Martene et Durand, t. I, p. 817.

On lit à la fin du manuscrit : *Expliciunt Homeliæ Johannis Chrysostomi super Matthæum...* scriptæ per manus diversorum fratrum domus hujus Hoyensis, anno Dⁱ MCCCCXLII.

Couvent des Croisiers de Huy.

Cod. Membr. et Chart. Sæc. XV. fol. pp. 305 (193).

65. Sti. Johannis Chrysostomi commentarius in Sanctum Mathaeum Evangelistam ex versione Aniani.

Ce manuscrit contient les vingt-cinq premières homélies de S. Jean Chrysostôme, de la traduction d'Anianus. B. de Montfaucon, dans son édition des OEuvres de St-Jean Chrysostôme, n'a donné que les huit premières homélies dans cette traduction. Les suivantes manquaient au manuscrit dont il s'est servi, quoi qu'il dise cependant dans sa préface, qu'il ne doute pas qu'Anianus n'ait fait une traduction complète de ces homélies. Notre manuscrit peut donc servir à combler cette lacune.

Voyez le tome VII pag. 1 et suiv. des œuvres de St-Jean Chrysostôme.

Couvent des Croisiers de Liége.

Cod. Membr. Sæc. XIV. fol. duob. column. pp. 107 (149).

66. Joannis Chrysostomi commentum, in epistolam ad Hebræos, ex notis editum post ejus obitum a Constantino presbytero Antioceno, et translatum de graeco in latinum a Muciano scolastico.

Cette version est imprimée dans l'édition des OEuvres de St-Jean Chrysostôme, donnée par B. de Montfaucon. Paris, Ch. Robustel, 1735. V. Tom. XII, pag. 5-318. A la fin on lit : Explicit... anno domini 1474.

Couvent des Croisiers de Liége.

Cod. Memb. et Chart. Sæc. XV. fol. p. 1-112 (247).

67. Sti. Joannis Chrysostomi commentum in epistolam ad Hebræos, ex notis editum post ejus obitum à Constantino, presbytero Anthioceno, et translatum de græco in latinum a Muciano Scolastico.

V. S. Joannis Chrysostomi opera, edente B. de Montfaueon. Paris, Ch. Robustel, 1735, tom. XII, pag. 5-318.

a p 135. Sti Johannis Chrysostomi ad Amanticum lapsum de reparatione ejus.

Ce traité est imprimé dans le tome 1er des OEuvres de St-Jean Chrysostôme, sous le titre de : *Paraenesis sive adhortatio ad Theodorum lapsum*

La version imprimée est entièrement différente de celle du Ms.

b p. 156 *b*. Sti. Johannis Chrysostomi epistola quam in exilio constitutus confidenter scripsit : quod nemo possit lædi nisi a semet ipso lædatur.

V. Sti. Joannis Chrysostomi opera, ed. de Montfaueon. Paris, Ch. Robustel, 1721. Tome III, p. 444.

La version imprimée est également différente de celle du Ms.

c p. 169. Sti. Johannis Chrysostomi et Sti. *Basilii*, liber Dialogorum de dignitate sacerdotii.

V. Sti. Joannis Chrysostomi opera T. I, p. 362.

La version du manuscrit est entièrement differente.

d p. 229. Sti. Johaannis Chysostomi Sermo super psalmum quinquagesimum : Miserere mei Deus.

V. ibid. Tom. V, p. 272. La version de cette homélie attribuée à St-Chrysostôme, diffère de celle publiée dans ses OEuvres. Voyez sur les traductions de Chrysostôme, Fabricii Bibli. græca. T. VIII.

Couvent des Croisiers de Huy.

Cod. Membr. et Chart. Sæc. XV. fol. p. 249 (197).

68. Joannes Chrysostomus super epistolam sancti Pauli ad Hebræos.

Ce n'est qu'un extrait de la première Homélie de St-Jean, Chrysostôme. Il commence par ces mots : *Invicem mordemus*, etc. Des. *quæ contingat nos omnes adipisci gratia et misericordia domini nostri Jesu Christi*, etc.

Abbaye de St-Trond.

Cod. membr. Sæc. XII. fol. 144 ad fin. (230).

69. Joannis Damasceni quatuor sententiarum libri adversus Nestorium.

Cet ouvrage porte ordinairement le titre : De fide orthodoxa libri IV, il a été publié plusieurs fois séparément et dans les œuvres de St-Jean de Damascus. La traduction est celle de Jacques Faber d'Etaples.

V. S. Joannis Damasceni opera. Basiliæ, 1559, fol. pag. 1-414.

On lit à la fin de ce Ms : *Finiunt quatuor libri Johannis Damasceni per fratrem Bartholomeum Bree, anno* 1504.

Couvent des Croisiers de Huy.

Cod. Chart. Sæc. XVI, fol. p. 41-91. (40 bis).

70. S. Cypriani Epistolæ

Les lettres de St-Cyprien que contient ce Ms. sont les suivantes :

I. p. 1 *b*. De baptizandis hæreticis, ad Januarium et cæteros episcopos numidas. Voyez S. Cæcilii Cypriani opera studio ac labore Stephani Baluzii, typ reg. 1726, fol. Epistola LXX, p. 124.

II. p. 26. De duobus montibus, Syon et Syna, Tractatus adversus Judæos.

Ce traité n'est pas de S. Cyprien. Voyez ibid. app. p. XXIII.

III. p. 6. Ad Donatum, de sua conversione.
V. ibid. p. 1.
IV. p. 10. Tractatus de habitu virginum.
V. ibid. pag. 173.
V. p. 15. Liber de lapsis.
V. ibid. p. 181.
VI. p. 23. De oratione dominica.
V. ibid. p. 204.
VII. p. 31. De unitate catholicæ ecclesiæ.
V. ibid. p. 193.
VIII. p. 37 *b*. Adversus Demetrianum hæreticum Tractatus
V. ibid. p. 216.
IX. p. 43 *b*. De mortalitate.
V. ibid. p. 229.
X. p. 49. De eleemosina et opere.
V. ibid. p. 237.
XI. p. 54. De bono patientiæ.
V. ibid. p. 247.
XII. p. 59. De zelo et livore.
V. ibid. p. 255.
XIII. p. 63. Epistola ad Antonianum de Cornelio et Novatiano.
V. ibid. p. 66.
XIV. p. 69. De sacramento dominici calicis.
V. ibid. p. 104.
XV. p. 73. Cypriani ad Sergium et Rogatianum et cæteros confessores in carcere constitutos, epistola consolatoria.
V. ibid. p. 163.
XVI. p. 74. Epistola ad Cornelium de pace lapsis danda.
V. ibid. p. 77. Cette lettre est intitulée dans notre Ms. : De his qui ob tormentorum metum a fide defecerunt.
XVII. p. 75 *b*. Epistola Cypriani ad Cornelium, responsum congratulatorium de illorum reditu ex schismate.
V. ibid. p. 61.

XVIII. Ibid. Epistola ad clerum et plebem de numidico ordinato Presbytero.

V. ibid. p. 48.

XIX. Ibid. Epistola ad clerum et plebes in Hispania consistentes, de Martiale et Basilide (heresiarchis).

V. ibid. p. 117.

XX. p. 78 *b*. Epistola ad Moysen et Maximum presbyteros.

V. ibid p. 24.

XXI. p. 79. Liber de laude martyrii.

V. ibid. p. 343.

XXII. p. 85 *b*. Epistola ad Thibaritanos de exhortatione martyrii.

V. ibid. p. 90.

XXIII. p. 887 Epistola ad Fortunatum de exhortatione martyrii.

V. ibid. p. 261.

Abbaye de St-Trond.

Cod. Membr. Sæc. XIII. fol. bin. column. pp. 1-92 (140).

71. Beati Ambrosii Epilogus ex Egesippi historia de rebus Judæorum.

Ce Ms. contient un abrégé de l'histoire d'Egesippe. Le titre porte qu'il a été rédigé par St Ambroise; je crois plûtot que c'est l'œuvre d'un inconnu, faite d'après la traduction de St Ambroise. L'ouvrage original est au reste très-peu écourté, des chapitres entiers sont copiés littéralement.

Couvent des Croisiers de Huy.

Cod. Chart. Sæc. XV. fol. bin. col. p. 1-25 (147).

72. Divi Ambrosii, Archiepiscopi, Hexameron.—Ejusdem, Tractatus de Paradyso.—Ejusdem, Tractatus de Caïn et Abel.

Le premier de ces traités commence : *Tantumne miror opinionis assumpsisse homines*, etc. et finit : *Ipse enim requievi requievit qui fecit, cui et honor, gloria, perpetuitas a seculis, et nunc et semper, et in omnia sæcula sæculorum. Amen.*

V. D. Ambrosii Opera. p. 801-899.

Le second commence par ces mots : *Et plantavit dominus paradysum in Eden secundum orientem*, etc. et il finit ; *Si vero spiritualia seminaverimus, metemus et aquæ sunt spiritualia.*

V. ibid. p. 899-722.

Le troisième commence : *De paradiso in superioribus pro captu nostra*, etc. et finit : *Nisi eum præmatura pœna rapuisset.*

Voyez ibid. p. 923-951.

Abbaye de St-Trond.

Cod. Memb. Sæc. XII. fol. p. 1-111 (36).

73. Divi Ambrosii Commentarii in Psalmum centesimum decimum octavum.

Inc. *Licet mystico quoque.* Des. *Postquam in hortis passus est Christus*

V. Divi Ambrosii, Med., opera omnia. Paris. G. Merlin, pag. 1421-1612.

Couvent des Croisiers de Huy.

Cod. Chart. duob. column. Sæc. XV. fol. pp. 147 (109).

74. Divi Ambrosii, de officiis libri tres.

Inc. *Non arrogans videri*, etc. Des. *Plurimum instructionis conferat.*

V. D. Ambrosii opera. Parisiis, 1559. Fol. p. 1-78.

F. p. 119. *D. Ambrosii*, commentarii in Evangelium secundum Lucam.

Inc. *Scriptuni in Evangelii libro*, etc. Des. *In monte complures fuisse.*

V. ibid. pag. 1619-1800
Couvent des Croisiers de Huy.

Cod. Chart, et Memb. Sæc. XV. fol. pp. 58 ad fin. (133).

75. Sancti Ambrosii, Mediolanensis, de interpellatione liber III et II.

Ces deux livres du traité de St-Ambroise sont intitulés dans notre manuscrit : Tractatus in David, et Tractatus in Job. Le premier feuillet étant perdu, le commencement de Tractatus de David manque.

S. Ambrosii opera pag. 1166-1179.
Abbaye de St-Trond.

Cod. Membr. Sæc. XII. fol p. 1. et 2 (230).

76. Sulpicii Severi Opuscula, quæ complectuntur vitam B. Martini, epistolas, dialogos.

V. Sulpicii Severi opera. Amstelodami. Elzevir. 1665. 8° pag. 435-572.

La vie de St-Martin, les deux lettres et les livres des dialogues se suivent comme dans l'édition ci-dessus. A la suite des Dialogues se trouvent plusieurs morceaux intitulés : *de transitu S. Martini*; le tout est terminé par la relation de la translation du corps de ce saint.

in-folio sur vel. 12e siècle. 52 ff. (12).

77. Sti. Hieronymi de scriptoribus ecclesiasticis liber.

V. in Aub. Miræi Bibliotheca ecclesiastica p. 1.
Abbaye de St-Trond.

Cod. Membr. Sæc. XIII. fol. p. 147-174 (45).

78. D. Hieronymi Commentarii in Psalmos.

Les premiers feuillets de ce volume manquent. Il commence aux mots *adventum Christi diabolus.* etc., du com-

mentaire sur le Psaume IX, aux mots *in convertendo* litt. e. Tout le reste du commentaire de St-Jérome s'y trouve, mais sans le texte des Psaumes.

V. Sti. Hieronymi Strid. Opera. Paris, 1643, fol. T. VII pag. 8-190.

A la fin du volume on lit : *Explicit expositio Sti. Jheronimi Pbri. super Psalterium, scripta per fratrem Johannem de Cervo conventualem conventus sanctæ crucis Leodiensis, anno incarnationis dominicæ MCCCCXCVIII.*

Cod. Chart. Sæc. XV. fol. duob. column. pp. 226 (113).

79. S. Hieronymi, Flores super Psalterium.

C'est un extrait du commentaire de St-Jerôme sur les Psaumes. V. Sti. Hieronymi opera. Tom. VII p. 1 et seqq.

Cod. Memb. Sæc. XV. min. form. p. 55-85 (319).

80. S. Hieronymi, Explanationes in XII Prophetas minores.

Ce volume contient le commentaire entier de St Jérôme sur les douze petits prophètes, La préface sur le Prophète Osias commence par les mots : *Si in explanationibus*, etc., et finit : *ea quæ scripta sunt disseramus.* Le commentaire commence après les paroles du texte sacré, *Verbum Domini, quod factum est ad Osee filium Beeri*, etc. par les mots suivants : *Verbum Domini, quod in principio erat*, etc. Le dernier commentaire se termine par les mots suivants : *Helias quidem veniet, et si creditis, jam venit in Helia, Johannem intelligens.*

Le tout est au reste entièrement conforme à l'édition imprimée.

V. S. Hieronymi Stridonensis opera, studio Mariani Victorii Reatini. Parisiis, 1643. fol. Tom. v. pag. 34 ad fin. Le

Manuscrit est terminé par la souscription suivante : *Finit liber explanationum Eusebii Jheronimi in duodecim prophetas minores. Anno Dni*, 1495.

Couvent des Croisiers de Liége.

Cod. Chart. Sæc. XV. fol. duob. column. pp. 230 (128).

81. Sti. Hieronymi Explanatio in Danielem prophetam.

Ce volume d'une haute antiquité est très-bien conservé et contient le commentaire de St-Jérôme sans aucune lacune.

V. Sti Hieronymi opera T. IV. p. 495-530.

Abbaye de St-Trond.

Cod. Membr. Sæc. XI. 4e p. 1-68 (257).

82. Sti. Hieronymi Explanationes in Isaïam prophetam.

Ce volume magnifique, d'une conservation parfaite, contient le commentaire bien complet de St-Jérôme sur le prophète Isaïe.

V. Sti. Hieronymi Strid. opera T. IV. p. 1-226.

Abbaye de St-Trond.

Sæc. XII. fol. duob. column. pp. 214 (42).

83. Sti. Hieronymi Explanationes in Isaïam prophetam.

Ce volume, qui a été fort endommagé par l'humidité, est bien complet. V. Sti. Hieronymi opera, ut sup. II, provient du couvent des Croisiers de Liége, et a été écrit en 1498.

Cod. Chart. Sæc. XV. fol. duob. column pp. 273 (340).

84. Sti. Hieronymi Explanatio in Evangelium S. Matthæi.

La préface commence par les mots : *Plures fuisse*, etc., et se termine : *Scribenda concludat*. Après la préface vient la table des chapitres. L'ouvrage entier est divisé en quatre livres dont le premier contient trente-six (1) chapitres, le second vingt; le troisième vingt et le quatrième onze. Cette table manque dans l'édition imprimée, dont la division est au reste entièrement différente. Cette division est indiquée en marge, d'une main postérieure. On lit à la fin, pag. 87 : *Expliciunt explanationum beati Jheronimi Presbyteri in Matthæum, libri quatuor, anno* 1503.

a. p. 87 b. *Sti. Hieronymi* commentarius in Apocalypsin.

Ce commentaire, qui ne se trouve pas dans l'édition imprimée, citée plus haut, est porté par Cave parmi les ouvrages de St-Jérôme qui sont perdus (2).

Le prologue commence par les mots : *Diversos marina discrimina*, etc., et se termine par les suivants : *Anatholi carissime in Christo. Vale*. Le commentaire commence par les mots : *Apocalypsis Jesu Christi*, et finit : *qui cum Cherintho hæretico sentiunt*. On lit à la fin : *Explicit*, etc., anno 1503.

b. p. 99. *b. Sti. Hieronymi* commentarius in Ecclesiasten.

Ce commentaire est précédé d'un prologue qui commence : *Memini me ante hoc ferme quinquennium*, et qui finit; *Opinionum rivulos consectarer*. Le commentaire commence après les paroles du texte sacré : *Verba Ecclesiastæ filii David*, etc., par les mots suivants : *Tribus nominibus vocatum fuisse Salomonem scripturæ manifestissime edocent*, et se termine : *Qui dicunt malum bonum et bonum malum*.

(1) La table en indique trente-sept.

(2) V. G. Cave, script. ecclesiastic. historia litteraria. Col. Allobrog, 1720, pag. 174.

V. S. Hieronymi opera T. V. p. 1-33.

c. p. 141. *S. Hieronymi* commentarius in Marcum.

Le prologue commence par les mots : *Omnis scriba doctus*, etc., et finit : *metamus in cœlo*. Le commentaire commence après les paroles de l'Evangéliste : *Initium evangelii Jesu Christi*, par les mots suivants : *Secundum Marcum, Evangelium per quod venit redemptio fidelium*, et se termine : *cum Matthaeo et Luca concordans enarrat*.

On lit à la fin de cet ouvrage : *Finit beatus Hieronymus super Marcum anno* 1503.

V. S. Hieronymi opera T. VI. p. 67-88.

Couvent des Croisiers de Liége.

Cod. Chart. Sæc. XVI. fol. bin. column. pp. 1-160 (155).

85. B. Hieronymi liber quæstionum hebraïcarum.

Notre Ms. ne contient que les quæstiones in genesim. V. S. Hieronymi opera. Parisiis, 1643, tom. 8 p. 302-322.

A la suite de ce traité, à la page 736, se trouve une chronologie depuis le commencement du monde jusqu'à l'époque ou notre Ms. fut écrit, c'est-à-dire jusqu'à l'an 834. Voici le dernier paragraphe de cette chronologie.

A incarnatione Domini usque ad obitum Karoli et imperium piissimi Hludovici annis DCCCXIV, regnante anno XX Hludovico, indictione præsenti XII, fiunt ab incarnatione domini an. DCCCXXXIIII, a principio mundi usque in præsens an. VIXXXIII.

Abbaye de St-Trond.

Cod. Membr. Sæc. IX. min. form p 75 (316).

86. Hieronymus, de essentia trinitatis.

V. Hieronymi Stridonensis operum T. IX. Paris, 1643, p. 57, où ce traité est intitulé : 'De his quæ Deo in scripturis sanctis attribuuntur.

Abbaye de St-Trond.

Cod. Membr. Sæc. XII. fol. p 132. V. 135 (36).

87. D. Hieronymi varia Opuscula.

a. p. 1 b. Adversus Jovinianum libri duo.

Inc. *Pauci admodum dies sunt.* Des. *Epicuri luxuriam susceperunt.*

V. S. Hieronymi Opera. Tom. II. p. 321-380.

b. p. 53. Ejusdem liber de Luciferiana hæresi.

Ce Traité est précédé d'une introduction historique, extraite de l'histoire ecclésiastique nommée Tripartite, publiée par Cassiodore. Cet extrait porte l'intitulé suivant : *Excerptum est istud quod sequitur de tripertita historia qua occasione exorta sit Luciferiana hæresis.*

Il commence par les mots suivants :

Cum defuncto imperatore Constantino filius ejus Constantius obtinuisset imperium; et il se termine *atque prædicationibus ecclesiasticis universos instruens.*

Le Traité même commence par les mots : *Proxime accidit*, et se termine : *novi facilius eos vinci posse, quam persuaderi.*

V. S. Hieronymi Opera. Tom. II. pag. 421-430.

c. p. 64 *b.* Ejusdem Dialogus contra Pelagium hæreticum.

Le prologue de ce Traité commence par les mots : *Scripta jam epistola ad Ctesiphontem*, et se termine : *meæ Christus reliquerit voluntati.*

Le traité est divisé en trois livres, dont le premier commence par les mots : *Atticus. Dic. mihi Christobole*, le troisième se termine par les suivants : *etiam in hac parte errorem sequamini.*

Suit la souscription suivante :

Explicit Dialogus Sancti Jeronimi, rectæ fidei Presbyteri, cum Pelagio monacho hæretico, dogmatis reparatore, quem sub nomine Attici et Christoboli voluit annotare.

V. S. Hieronymi Opera. T. II. pag. 554-598.

d. p. 99. Ejusdem Apologeticum ad Pammachium super libris contra Jovinianum.

Inc. *Quod ad te hucusque non scripsi*, etc. Des. *vel Lazarum sequi, vel divitem.*

V. S. Hieronymi Opera. T. II. pag. 387-395.

e. p. 107. Ejusdem epistola ad Eustochium de virginitate servanda.

Inc. *Audi filia, et vide*, etc. Des. *et flumina non operient eam.*

V. S. Hieronymi Opera T. I. p. 139-151.

Au commencement du volume se trouvent quelques pièces écrites par une main moins ancienne. La première porte ce titre :

Quomodo imago Christi a Judeis illuditur sive effusione sanguinis et aquæ glorificatur, et sicut multorum debilium infirmitates, ita vulnus judaïcæ infidelitatis hoc miraculo sanatur.

Le récit commence par les mots suivants : *Est civitas quæ vocatur Byrethum adjacens inter terminos Tyri ac Sydonis,* et il se termine : *Decrevit sancta Romana et Anthiocensis ecclesia diem quinto iduum Novembrium sollempnem agi in quo hæc facta sunt. Ad laudem domini nostri, etc.*

Cette pièce est une version du récit de St-Athanase sur ce miracle. Cette version a été publiée en entier par Lambecius, comm. de Aug. Bibl. Vindobon. T. I. p. 128. Notre bibliothèque possède une autre version manuscrite de ce récit.

La seconde pièce est en vers latins, sous forme d'un dialogue entre deux personnages appelés Orthodoxus et Hæreticus. Elle est intitulée : *De virginitate beatæ Mariæ* et commence par les mots suivants :

Quod Deus est et homo Christus de virgine natus
Scribere quorundam sensus me profidus urget,
Virgo Dei genitrix hominisque beata Maria, etc.

Elle est terminée par les mots suivants :

Quis sapiens intelliget hæc et disseret ista
Sed sapiens credat, colat, asserat ista fidelis.

Abbaye de St-Trond.

Cod. Memb. Sæc. XII. fol. duob. column. pp. 119. (26)

88. D. Hieronymi. Epistolæ et alia ejus opuscula.

Ce Recueil de lettres et opuscules de St. Jérôme est très-volumineux. Il contient en même temps les réponses des personnes avec lesquelles le Saint était en correspondance. Voici l'indication exacte du contenu de ce Ms.

T. I. Ce tome commence par une table indiquant les pièces contenues dans les deux volumes. On lit à la fin de cette table : *Finitum anno Di* 1457.

1. p. 1. Epistola Damasi Papæ ad Hieronymum continens quasdam quæstiones de libro Geneseos. S. Hieronymi oper. Paris 1643. T. III. litt. CXXIV, page 699.
2. ibid. Rescriptum Hieronymi ad Damasum Papam de eisdem quæstionibus, ibid. T. III, p. 700. 1. 125.
3. p. 4. Prologus beati Hieronymi ad Damasum in Tractatibus Origenis de cantico canticorum. Vid. Origenis opera omnia, ed. Car. Delarne. Parisiis, 1740. T. III, p. 11.
4. ibid. Origenis in Canticum Canticorum Homiliæ duo, interprete divo Hieronymo. V. Origenis opera. T. III, p. 12.
5. p. 12. Hieronymi epistola ad Tranquillinum, quomodo Origenem legere debeat. V. Hieronymi opera, T. II, p. 607.
6. p. 126. Damasus Hieronymo de Osanna, ibid. T. III. p. 784.

7. ibid. Hieronymus Damaso de Osanna. ibid.
8. p. 13. Hieronymus Damaso de Seraphim et calculo. Ibid. p. 782.
9. p. 15. Ejusdem ad eundem de eadem visione latius disputatum, sc. de morte Osiæ regis et Seraphim et calculo in Isaia propheta. V. ibid. page 777.
10. p. 18 *b*. Ejusdem ad eundem de filio prodigo. V. ibid. p. 786.
11. p. 24. Ejusdem ad eundem de septem gradibus ecclesiasticis. V. ibid. T. IX, page 47.
12. p. 28. Ejusdem ad eundem de fide cui in Antochia communicare debeat.
13. p. 29. Ejusdem ad eundem de eadem re.
14. ibid. Augustinus Hieronymo. V. ibid. T. III. p. 639. lit. 90.
15. p. 29 *b*. Hieronymus Augustino. Ibid. p. 640, litt. 91.
16. p. 30. Ejusdem ad eundem. Ibid. page 657, litt. 98.
17. ibid. Augustinus Præsidio. ibid. p. 649, litt. 95.
18. p. 30 *b*. Ejusdem ad Hieronymum. Ibid. p. 643, lit. 93.
19. p. 32. Hieronymus ad Augustinum. Ibid. p. 645, lit. 92.
20. p. 33. Augustinus ad Hieronymum. Ibid. p. 627, lit. 87.
21. p. 34. Ejusdem ad eundem. Ibid. p. 625, litt. 86.
22. p. 35 *b*. Ejusdem ad eundem. Ibid. p. 629, litt. 88.
23. p. 36 *b*. Hieronymus Augustino. Ibid. p. 631, litt. 89.
24. p. 41 *b*. Ejusdem ad eundem. Ibid. p. 647, litt. 96.
25. p. 42. Augustinus ad Hieronymum. Ibid. p. 648, lit. 97.
26. p. 48. Ejusdem ad eundem de animæ origine. Ibid. T. IX, p. 160.
27. p. 53. Ejusdem ad eundem de eo, quod scriptum est : *qui totam legem observaverit*, etc. Ibid. p. 157.
28. p. 56 *b*. Hieronymus Augustino, rescriptum ad præcedentes duas litteras. V. T. III, p. 646, litt. 94.
29. p. 95. Ejusdem ad eundem. T. II, p. 611, litt. 80.
30. ibid. Ejusdem ad eundem et ad Alipium. Ibid. p. 610, litt. 79.

31. p. 57 *b*. Hieronymi ad Damasum, Symboli explanatio. Tome IX, p. 60.
32. p. 58 *b*. Augustinus ad Optatum, de origine animæ, ibid. p. 164.
33. p. 62. Hieronymus Marcellino et Anapsychiæ, ibid. T. II, p. 612, litt. 82.
34. ibid. Hieronymi et Augustini disputatio de anima.
35. p. 66 *b*. Hieronymi ad Heliodorum de laude vitæ solitariæ, ibid. T. 1, page 1.
36 p. 69. Ejusdem ad Rusticum, ad pœnitentiam hortatur, ibid. p. 224.
37. p. 71 *b*. Ejusdem ad Exuperantium, ad perfectionem hortatur, ibid. p. 212.
38. p. 72. Ejusdem ad Lucinium Bæticum, ibid. p. 192.
39. p. 73 *b*. Ejusdem ad Florentium de ortu amicitiæ, ibid. page 47.
40. ibid. Ejusdem ad eundem de eadem re, ibid. p. 48.
41. p. 74. Ejusdem ad Rufinum, ibid. p. 217.
42. p. 75. Ejusdem ad Julianum diaconum, ibid. p. 214.
43. p. 75 *b*. Ejusdem ad Niceam, Hypodiaconum Aquilejæ, ibid. p. 219.
44. ibid. Hieronymus Rustico monacho vivendi formam præscribit, ibid. p. 36.
45. p. 80. Ejusdem ad Chrysogonum, monachum Aquilejæ, ibid. p. 222.
46. ibid. Ejusdem ad Antonium de modestia, ibid. p. 223.
47. p. 80 *b*. Ejusdem ad Theodosium et alios anachoretas ibid. page 215.
48. ibid. Hieronymus Minerio et Alexandro, exponens illud Apostoli, *non omnes quidem dormiemus, sed omnes immutabimur*, ibid. T. VIII, p. 291.
49. p. 85 *b*. Hieronymus ad Paulum Monachum senem Concordiensem, ibid. T. 1, p. 138.

50. p. 86. Ejusdem ad Julianum exhortatoria et de pignoribus suis consultum, ibid. p. 208.
51. p. 88 *b*. Ejusdem ad Abigaum consolatoria, ibid. p. 205.
52. p. 89. Ejusdem ad Castrutium consolatoria, ne super cecitate quæ ei accidit contristetur.
53. p. 89 *b*. Ejusdem ad Nepotianum de vita clericorum et monachorum, ib. p. 9.
54. p. 93 *b*. Ejusdem ad Oceanum de vita clericorum, ibid. T. IX, p. 217.
55 p. 95. Ejusdem ad Paulinum de institutione monachi, ibid. T. I, p. 105.
56. p. 97. Ejusdem ad Evagrium quod presbyter a diacono differat. T. II, p. 623.
57. p. 98. Ejusdem ad eundem de Melchisedech. T. III, p 704.
58. p. 99 *b*. Ejusdem ad Amandum de diversis quæstionibus, ibid. p. 794.
59. p. 101. Ejusdem ad Rufinum de judicio Salomonis, ibid. T. III, p. 739.
60. p. 102. Ejusdem ad Vitalem quod Salomon et Achaz filios genuisse dicantur, ibid. p. 741.
61. p. 183. Ejusdem ad Paulum cur non scripsit in Danielem.
62. p. 103 *b*. Ejusdem ad Theophilum, Ep. Alexandrinum, ibid. T. I, p. 204.
63. p. 104. Ejusdem ad Cyprianum, Explanatio Psalmi octogesimi noni, ibid. T. III, p. 761.
64. p. 107. Ejusdem ad Desiderium.
65. p. 108. Ejusdem ad Suniam et Fretelam de emendatione Psalmorum. T. III, p. 745.
66. p. 115. Ejusdem ad Præsidium de cereo paschali. T. IX, p. 73.
67. p. 117. Ejusdem ad Dardanum de terra repromissionis. T. III, p. 730.

68. p. 119 *b*. Epiphanius Joanni episcopo Hierosolymorum a Hieronymo translata. T. II. p. 445.
69. p. 122 *b*. Hieronymus ad Pommachium de optimo genere interpretandi. T. II, p. 661.
70. p. 126. Ejusdem ad Chromaticum, Jovinianum et Eusebium. T. I, p. 220.
71. p. 126 *b*. Ejusdem de honorandis parentibus. T. IX, p. 46.
72. p. 127 *b*. Ejusdem ad Oceanum de repetendo matrimonio. T. II, p. 613.
73. p. 130 *b*. Ejusdem ad Paulinum de omnibus divinæ historiæ libris. T. III, p. 1.
74. p. 133 *b*. Pammachius et Oceanus Hieronymo de transferendo libros Origenis. T. II, p. 483.
75. p. 134. Hieronymi rescriptum ad eosdem, ibid.
76. p. 136 *b*. Hieronymus contra Helvidium de virginitate B. Mariæ. T. II, p. 309.
77. p. 142 *b*. Hieronymi contra Jovinianum liber primus, ibid. p. 321.
78. p. 166 *b*. Ejusdem liber secundus, ibid. p. 360.

A la fin de ce livre se trouve la souscription suivante : *Explicit prima pars epistolarum beati Jheronimi scripta et finita per fratrem Wolternm de Novimagio, anno Dni* 1457.

A la fin du même volume se trouvent quelques opuscules dont voici l'indication :

a. p. 185. Incerti auctoris Homeliæ duo.

La première de ces Homélies est intitulée : *In divisione Apostolorum*, elle commence : *Hodierna festivitate, fratres carissimi, gaudere debemus*, etc., et elle finit : *principes Judæ duces eorum*.

La seconde est intitulée : *In conceptione beatæ Mariæ virginis* ; elle commence par les mots : *Generationem domini*

Jesu, et elle se termine : *in unitate ejusdem spiritus sancti vivit et gloriatur in sæcula sæculorum. Amen.*

b. p. 205. Tractatus de accentu.

Ce traité, qui n'est qu'un extrait d'un ouvrage de grammaire plus considérable, commence par les mots suivants : *Capitulum ultimum tractatus de accentu loquitur de debito legendi modo*, etc. L'auteur m'en est resté inconnu.

T. II.

79. p. 1. Hieronymi altercatio Luciferiani et Orthodoxi. T. II, p. 421.
80. p. 9 *b*. Hieronymi pro libris adversus Jovinianum, apologia ad Pammachium, ibid. p. 387.
81. p. 16 *b*. Ejusdem, pro libris suis adversus Jovinianum, ibid. p. 402.
82. p. 17. Ejusdem adversus Vigilantii blasphemias, ibid. p. 604.
83. p. 18 *b*. Ejusdem ad Riparium Presbyterum adversus Vigilantium, ibid. p. 404.
84. p. 19. Ejusdem ad Riparium et Desiderium Presbyteros contra blasphemantem (adversus Vigilantium), ibid. p. 406.
85. p. 23 *b*. Ejusdem ad Avitum presbyterum de libris περὶ ἀρχῶν diversas et detestandas Origenis hæreses enumerans, ibid. p. 439.
86. p. 28. Præfatio Rufini presbyteri in libros περὶ ἀρχῶν, ibid. p. 481.
87. p. 29. Apologia Rufini presbyteri quam pro fide sua defendenda misit ad S. Anathasium, Romanæ urbis episcopum. T. IX, p. 134.
88. p. 30. Hieronymus ad Aletium presbyterum scribit, respondens objectionibus Rufini presbyteri. T. II, ibid. p. 525.

89. p. 43. Ejusdem ad Pammachium et Marcellam Apologia adversus Rufinum, ibid. p. 490.
90. p. 52 *b*. Ejusdem epistola secunda adversus Rufinum, ibid. p. 507.
91. p. 64 *b*. Ejusdem ad Ctesiphontem Urbicum (adversus Pelagium), ibid. p. 545.
92. p. 69 *b*. Ejusdem ad Domnionem Apologeticon, ibid. p. 398.
93. p. 71. Ejusdem ad Marcum, presbyterum celedensem, ibid. p 607.
94. p. 71 *b*. Expositio fidei Nicæani concilii. T. IX, p. 60.
95. p. 73 *b*. Ejusdem ad magnum Oratorem urbis Romæ. T. II, p. 620.
96. p. 75. Ejusdem ad Pammachium et Marcellam, ibid. p. 608.
97. p. 76. Ejusdem ad Eustochium de virginitate servanda. T. I, p. 139.
98. p. 86 *b* Ejusdem ad eandem de acceptis muneribus, ibid. p. 136.
99. p. 87. Ejusdem ad virgines Hermonenses, ibid. p. 215.
100 p. 87 *b*. Ejusdem ad Demetriadem de servanda virginitate, ibid. p. 60.
101. p. 94. Ejusdem ad Furiam de viduitate servanda, ibid. p. 81.
102. p. 98. Ejusdem ad Silvinam de viduitate servanda, ibid. p. 73.
103. p. 101 *b*. Ejusdem ad Ageruchiam de monogamia, ibid. p. 101.
104. p. 106. Ejusdem ad Lætam de institutione filiæ, ibid. p. 50.
105. p. 110. Ejusdem ad Matrem et filiam in Galliis commorantes.
106. p. 110 *b*. Ejusdem ad easdem.

Ces deux lettres manquent dans l'édition des Œuvres de St. Jérôme.

107. p. 112 *b*. Ejusdem ad Celantiam ne uxor maritum absque consensu dimittat religionis gratia, ib. p. 112.

108. p. 118 *b*. Ejusdem ad Asellam de fictis amicitiis. T. II, p. 657.

109. p. 119 *b*. Ejusdem ad Castorinam materteram. T. I, p. 213.

110. Ibid. Ejusdem in Sabinianum lapsum, increpatoria, ibid. p. 233.

111. p. 123. Ejusdem in Susannam lapsam objurgatio, p. 88.

112. p. 126. Ejusdem ad Fabiolam de vestibus sacerdotalibus. T. III, p. 722.

113. p. 131. Ejusdem ad eandem de mansionibus israëlitici populi, ibid. p. 709.

114. p. 139 *b*. Ejusdem ad Hebidiam quæstiones, ibid. p. 799.

115. p. 148 *b*. Ejusdem ad Algasiam quæstiones, ibid. p. 812.

116. p. 160 *b*. Ejusdem ad Marcellam de quinque quæstionibus novi Testamenti, ibid. p. 796.

117. p. 161 *b*. Ejusdem ad eandem de peregrinis nominibus et verbis, ibid. p. 759.

118. p. 162. Ejusdem ad eandem de decem nominibus quibus apud Hæbræos Deus vocatur, ibid. p. 758.

119. Ibid. Ejusdem ad eandem de fidei dogmatibus (adversus Montanum). T. II, p. 414.

120. p. 162 *b*. Ejusdem ad eandem de blasphemia in spiritum sanctum. T. III, p. 797.

121. p. 163. Ejusdem ad eandem de Ephod bad, ibid. p. 734.

122. p. 165. Ejusdem ad eandem de Diapsalmate, ib. p. 759.

123. p. 166. Ejusdem ad eandem de Ophaz, Badin et Tharsis, ibid. p. 743.

124. p. 166 *b*. Ejusdem ad eandem, Psalmi CXXVI expositio, ibid. p. 775.
125. p. 167 *b*. Ejusdem ad eandem de connexionibus litterarum.
126. p. 168 *b*. Ejusdem ad eandem de detractoribus suis. T. II, p. 669.
127. Ibid. Ejusdem ad eandem de Bonaso, ibid. p. 659.
128. p. 169. Ejusdem ad eandem de muneribus. T. I, p. 137.
129. Ibid. Ejusdem ad eandem de urbe secedendum (invitata rus Bethlehemiticum), ibid. p 134.
130. p. 169 *b*. Paula et Eustochium Marcellæ de locis sanctis, (ut commigret Bethlehem), ibid. p. 127.
131. p. 172 *b*. Hieronymus Marcellæ, ut adversa toleret, exhortatio. T. IX, p. 14.
132. p. 174. Ejusdem ad eandem. T. II, p. 604.
133. Ibid. Ejusdem ad eandem de ægrotatione Blæsillæ. T. I, p. 159.
134. p. 175. Hieronymi ad Heliodorum, Epitaphium Nepotiani, ibid. p. 20.
135. p. 176. Ejusdem ad Innocentium de muliere septies percussa, ibid. p. 239.
136. p. 180. Ejusdem ad Tyrasium, consolatoria de obitu filiæ. — Cette lettre manque dans l'édition in-folio des OEuvres de St. Jérôme, mais elle se trouve dans le T. IX, p. 287, de l'édition publiée par Migne.
137. p, 182. Ejusdem ad Theodoram, epitaphium Lucinii Bætici, ibid. p. 196.
138. p. 183. Ejusdem ad Marcellam de obitu Leæ, ibid. p. 161.
139. p. 183 *b*. Ejusdem ad eandem, de vita Asellæ virginis, ibid. p. 119.
140. p. 184. Ejusdem ad Paulam, epitaphium Blæsillæ filiæ, ibid. p. 162.

141. p. 187. Ejusdem ad Principiam virginem, de obitu Marcellæ, ibid. p. 121.
142. p. 191. Ejusdem ad Eustochium virginem, vita sanctæ Paulæ matris, ibid. p. 174.
143. p. 200 *b*. Ejusdem ad Pammachium, consolatio super obitum Paulinæ uxoris, ibid. p. 167.
144. p. 204. Ejusdem ad Oceanum de morte Fabiolæ, ibid. p. 198.

On lit à la fin de ce volume : *Explicit secunda pars libri epistolarum bti. et gloriosi Hieronymi, per manus fratris Walteri Pbri. de Novimagio, Huyens. conventualem anno di.* 1466.

2 vol. in-fol. sur papier et velin 15e siècle. 220 et 208 ff. (3 et 156).

89. D. Augustini Epistolæ.

Ce Manuscrit contient deux cent-vingt-huit lettres écrites par S. Augustin, ou qui lui ont été adressées par d'autres personnes. Voici l'indication exacte de ces lettres selon leur numéro d'ordre et avec le numéro de l'édition des Bénédictins :

1. Epistola B. Augustini ad Aurelium épiscopum. N° 22 de l'édit. imp.
2. Ejusdem ad eundem. 60.
3. Augustini ad Alipium. 227.
4. Ejusdem ad Eudoxium. 48.
5. Ejusdem ad Cœlestinum diaconum. 192.
6. Ejusdem ad Restitutum diaconum. 249.
7. Ejusdem ad Largum. 203.
8. Ad Bonifacium comitem. 220.
9. Ad Chrisimum. 244.
10. Alipii et Augustini ad Peregrinum. 171.
11. Eorumdem ad Maximum medicum. 170.

12. Augustini ad Hesychium. 197.
13. Hesychius Augustino. 198.
14. Augustinus ad Deuterium. 236.
15. Ad Cæcilianum. 86.
16. Ad Quintilianum. 212.
17. Ad Felicitatem et Rusticum. 210.
18. Evodii ad Augustinum. 160.
19. Ejusdem ad eundem. 161.
20. Ejusdem ad eundem. 163.
21. Augustinus Evodio. 159.
22. Ad eundem. 162.
23. Ad eundem. 164.
24. Alipii et Augustini ad Aurelium Papam. 41.
25. Augustini ad Lætum. 243.
26. Ad Italicam viduam. 92.
27. Consentii ad Augustinum. 119.
28. Augustini et Consentium. 120.
29. Ad Sixtum. 191.
30. Ad eundem. 194.
31. Ad Cœlestinum. 18.
32. Ad Antonium. 20.
33. Ad Gajum. 19.
34. Ap Hermogenianum. 1.
35. Ad Romanianum. 15.
36. Ad Zenobium. 2.
37. Nebridius Augustino. 5.
38. Ejusdem ad eundem. 6.
39. Augustinus ad Nebridium. 7.
40. Nebridius Augustino. 8.
41. Augustinus ad Nebridium. 9.
42. Ad eundem. 14.
43. Ad eundem. 13.
44. Ad eundem. 10.
45. Ad eundem. 4.

46. Ad Valentinum. 214.
47. Ad eundem. 215.
48. Macedonii ad Augustinum. 154.
49. Augustinus Macedonio. 155.
50. Macedonius ad Augustinum. 152.
51. Augustinus ad Macedonium. 153.
52. Dioscorus ad Augustinum. 117.
53. Augustinus ad Dioscorum. 118.
54. Paulini episcopi ad Augustinum. 121.
55. Nectarii ad Augustinum. 90.
56. Augustini ad Paulinum. 149.
57. Augustini ad Nectarium. 91.
58. Augustinus ad Maximinum Donatistam. 23.
59. Augustinus Donato Presbytero. 173.
60. Ad Probam. 130.
61. Ad Victorianum. 111.
62. Ad Orontium. 257.
63. Ad Olympium. 96.
64. Ad Cornelium. 259.
65. Ad Donatum Proconsulem. 100.
66. Ad Olympium. 97.
67. Ad Seleucianam. 265.
68. Ad Cirtenses. 144.
69. Ad Memorium. 101.
70. Ad Hesychium episcopum. 199.
71. Ad Florentinam. 267.
72. Ad Italicam. 99.
73. Ad Pammachium. 58.
74. Ad Severum 110.
75. Ad Felicem et Hilarinum. 77.
76. Ad Clerum et plebem Hipponensem. 78.
77. Ad eosdem. 122.
78. Ad Possidium. 245.
79. Audacis ad Augustinum. 260.
80. Augustini ad Audacem. 261.

81. Ad Maximam. 261.
82. Alypii et Augustini ad Julianum. 183.
83. Augustini ad Anastasium. 145.
84. Ad Sebastianum. 248.
85. Ad Consentium. 205.
86. Ad Proculeianum. 33.
87. Ad Valerium episcopum. 21.
88. Ad Profuturum. 38.
89. Ad Donatum exproconsulem. 112.
90. Ad Madaurenses. 232.
91. Ad Epidium. 242.
92. Ad Nebridium. 3.
93. Concilium Zertense ad Donatistas. 141.
94. Publicolæ ad Augustinum. 47.
95. Augustini ad Publicolam. 48.
96. Ad Martianum. 258.
97. Ad Probam. 131.
98. Ad Marcellinum. 139.
99. Ad Apringium. 134.
100. Ad Marcellinum. 133.
101. Concilium Milevitanum ad Innocentium Papam. 166.
102. Augustinus ad Honoratum, ep. Donatistam. 49.
103. Ad Glorium, Eleusium, Felices, Grammaticum. 43.
104. Ad Emeritum. 87.
105. Ad Eleusium, Glorium et Felices. 44.
106. Fortunati, Alypii et Augustini ad Generosum. 53.
107. Augustini ad Donatistas. 105.
108. Ad Festum. 89.
109. Ad Eusebium. 34.
110. Ad eundem. 35.
111. Ad Severinum. 52.
112. Ad Donatistas. 76.
113. Ad Januarium, Donatistæ episcopum. 88.
114. Ad Crispinum Calamensem. 51.

115. Ad eundem. 66.
116. Ad Pascentium. 238.
117. Ad eundem. 239.
118. Pascentius ad Augustinum. 240.
119. Augustinus ad Pascentium. 241.
120. Ad Probam et Julianam. 150.
121. Ad Honoratum episcopum. 228.
122. Ad Italicam utrum per corporeos oculos Deus videri possit.

Cette lettre n'est qu'un extrait de celle adressée à Paulina, portant le n° 147 dans le texte imprimé.

123. Ad Bonifacium. App. 1.
124. Bonifacii ad Augustinum. Ap. 2.
125. Augustini ad Bonifacium. Ap. 3.
126. Ad eundem. Ap. 4.
127. Bonifacii ad Augustinum. Ap. 5.
128. Augustini ad Bonifacium. Ap. 6.
129. Bonifacii ad Augustinum. Ap. 7.
130. Augustini ad Bonifacium. Ap. 8.
131. Bonifacii ad Augustinum. Ap. 9.
132. Ejusdem ad eundem Ap. 10.
133. Ejusdem ad eundem. Ap. 11.
134. Ejusdem ad eundem. Ap. 12.
135. Augustini ad Bonifacium. Ap. 13.
136. Bonifacii ad Augustinum. Ap. 14.
137. Augustini ad Bonifacium. Ap. 15.
138. Bonifacius ad Augustinum. Ap. 16.
139. Augustini ad Fortunatianum. 148.
140. Ad Ecdiciam. 262.
141. Ad Asellicum. 196.
142. Ad Paulinum et Therasiam. 80.
143. Ad Bonifacium comitem. 189.
144. Acta in designando Augustini successore. Eraclio. 213.
145. Augustini ad Volusianum. 132.

146. Volusiani ad Augustinum. 135.
147. Augustini ad Volusianum. 137.
148. Marcellini ad Augustinum. 136.
149. Augustini ad Marcellinum. 138.
150. Ad eundem. 143.
151. Ad Longinianum. 233.
152. Longiniani ad Augustinum. 234.
153. Augustini ad Longinianum. 235.
154. Ad Bonifacium episcopum. 98.
155. Paulini et Therasiæ ad Augustinum. 25.
156. Augusiini ad Paulinum. 27.
157. Paulini et Therasiæ ad Augustinum. 30.
158. Augustinus ad Paulinum et Therasiam. 31.
159. Paulinus et Therasia ad Alypium. 24.
160. Paulinus et Therasia ad Romanianum. 32.
161. Severus ad Augustinum. 109.
162. Augustinus ad Licentium. 26.
163. Maximi Madaurensis ad Augustinum. 16.
164. Augustinus ad Maximum Madaurensem. 17.
165. Ad Armentarium et Paulinam. 127.
166. Ad Vicentium. 93.
167. Ad Deo gratias. 102.
168. Ad Paulinam. 147.
169. Ad Optatum. 190.
170. Ad Januarium. 54.
171. Ad eundem. 55.
172. Ad Hieronymum. 28.
173. Ad eundem. 40.
174. Ad eundem. 67.
175. Hieronymus ad Augustinum. 68.
176. Ad eundem. 83.
177. Augustinus ad Præsidium. 74.
178. Ad Hieronymum. 73.
179. Hieronymus ad Augustinum. 72.

180. Augustinus ad Hieronymum. 71.
181. Hieronymus ad Augustinum. 75.
182. Ad eundem. 81.
183. Augustinus ad Hieronymum. 82.
184. Carmen Licentii ad Augustinum præceptorem, in litt. 26.
185. Augustinus ad Licentium. 26.
186. Augustinus ad Paulinum et Therasiam. 80.
Cette lettre se trouve deux fois dans notre Ms. Elle est la même que le n° 142 ci-dessus.
187. Augustinus ad Evodium. 169.
188. Ad Vitalem. 217.
189. Ad Auxilium. 250.
190. Ad Consentium. 120.
Cette lettre commence par ces mots : *Cogitationis carnalis*, etc., pag. 349 D du texte imprimé, et elle se termine aux mots : *quo est incomparabiliter justior*, pag. 354.
191. Ad Dulcitium tribunum. 204.
192. Hilarii ad Augustinum. 156.
193. Augustini ad Hilarium. 157.
194. Alipii et Augustini ad Paulinum. 186.
195. Augustinus Sanctimonialibus. 211.
196. Ad Theodorum episcopum. 61.
197. Ad Casulanum. 36.
198. Ad Alipium. 125.
199. Ad Albinam. 126.
200. Ad Christinum. 256.
201. Ad Albinum Pinianum et Melaniam. 124.
202. Ad Romulum. 247.
203. Ad Pancarium. 251.
204. Ad Florentinum. 114.
205. Ad Cresconium. 113.
206. Ad Fortunatum. 115.
207. Ad Generosum. 116.

208. Ad Benenatum. 253.
209. Ad eundem. 254.
210. Ad Rusticum. 255.
211. Ad Quintianum. 64.
212. Ad Xantippum. 65.
213. Ad Celerem. 56.
214. Alypii et Augustini ad Castorium. 69.
215. Augustinus ad Alypium. 83.
216. Ad Severum. 63.
217. Alypii et Augustini ad Severum. 62.
218. Ad Fabiolam. 267.
219. Alipii et Augustini ad Naucellionem. 70.
220. Augustini ad Palatinum. 218.
221. Ad Feliciam. 208.
222. Ad Plebem. 268.
223. A Paulum. 85.
224. Ad Victorinum. 59.
225. Ad Celerem. 57.
226. Ad Novatum. 84.
227. Ad Felicem. 252.
228. Ad Lampadium. 246.

On lit au commencement du volume : *Hunc librum suis articulis sibi scripsit vir doctus, Theologus Baccalaureus*, etc. *D. Gerardus cognomento gentilitio Broot, decanus curiæ collegiatæ in pago Haestensi*, etc.

Abbaye de St.-Trond.

Cod. Chart. Sæc. XVI. fol. duob. column. pp. 252. (13).

90. Sti. Augustini ad Seleucianum utrum Apostoli fuerint baptizati.

Cette lettre de St-Augustin est imprimée au T. II, pag. 896 de ses Œuvres. Elle porte le titre : *de Baptismo et Poenitentia Petri.*

Ejusdem, De Jejunio quatuor temporum.

Inc. *Jejunium primi mensis id est Martii.* Des. *beatitudinis gaudia possidebit Amen.*

De sollemnitatibus Hebræorum.

Inc. *Septem sunt Sollempnitates*, etc.

Abbaye de St.-Trond.

Cod. Membr. Sæc. XII. fol. p. 3 et 4. (230).

91. Sti. Augustini epistola qua Januario respondet, docens quid agendum sit in iis, in quibus regionum aut ecclesiarum consuetitudines variant, et in quibus consentiunt ; puta de sacramentis, festis diebus, Jejunio et Eucharistia

V. Sti. Augustini Opera. T. II. p. 123 epist. LIV.

Notre Ms ne contient qu'un fragment de cette lettre. Il commence par ces mots : *Illa autem quæ non scripta*, (§ 1 p. 124 B), et finit par les suivants : *nihil rectum existiment.* (pag. 125 à la fin du § 3).

Abbaye de St.- Trond.

Cod. Membr. Sæc. XII. fol. p. 135 *b*. (230).

92. Sancti Augustini Expositio Succincta omnium Heresiarum.

Après la table des quatre-vingt-dix chapitres qui composent ce Traité, le Prologue commence par ces mots : *quod petis Sæpissime atque instantissime S^te^ fili ut de hæresibus aliquid scribam.* Les derniers mots du traité sont les suivants : *non Sentiens universo corpori auferri quod captu defuisset. Explicit.*

V. Sti. Augustini Opera. F. VIII, p. 1-28.

Ejusdem. De coadjutore divi Augustini, Heraclio.

Inc. *Dum Augustinus eps. una cum Regiliano et Martiniano* etc. Des. *est pro me et pro presbytero Heraclio Dno. pace fundatis. Explicit.*

V. Sti. Augustini. Opera. T. II, p. 787-790.
Abbaye de St.-Trond.

Cod. Membr. Sæc. XII. fol. 113-129. (36).

93. Sti. Augustini Enarrationes in Psalmos a primo usque ad quinquagesimum.

Ce premier volume du commentaire de St-Augustin sur les Psaumes commence par deux préfaces dont la première est intitulée : *Primus Prologus egregii ac santi doctoris Aurelii Augustini super Psalterium*. Inc. *Iste Prologus apud Hebræos*, etc. Des. *in concilio impiorum*. Ce prologue manque dans l'édition imprimée des œuvres de St-Augustin. Le second commence : *Diversa sunt genera prophetiæ*, etc., et finit : *Superest ut de ipsis tractemus*.

Ce dernier prologue précède l'exposition des Psaumes dans l'édition imprimée. Après cela vient le commentaire ou l'exposition des cinquante premiers Psaumes. Le volume est terminé par deux autres préfaces qui précèdent également le commentaire dans l'édition des Bénédictins. La première de ces préfaces commence : *Omnis scriptura divinitus inspirata*, etc. Des. *quid etiam ipsa Psalmorum indicent initia*. La dernière est intitulée : *De virtute Psalmorum* et commence : *Prophetiæ spiritus prophetarum mentibus*. Des. *contra omnia vitia sollicitudo est, desiderium regni cœlestis dat, ad quod regnum Jesus Christus*, etc.

V. Sti. Augustini Opera. T. IV, pag. 1-474.
Couvent des Croisiers de Liége.

Cod. Membr. Sæc. XV. fol. duob. column. pp. 140. (139.)

94. Sti. Augustini Enarrationnes in Psalmos a quinquagesimo primo usque ad centesimum.

V. Sti. Augustini Opera. T. IV, pag. 475-1091.

Ce volume porte la souscription : Explicit Tractatus... anno 1431.

Couvent des Croisiers de Huy.

Cod. Membr. Sæc. XV. fol. duob. column. pp 299. (131).

95. Sti. Augustini Enarrationes in Psalmos a centesimo usque ad centisimum quinquagesimum.

V. Ej. Opera. T. IV, p. 1091-1698.

Couvent des Croisiers de Huy.

Cod. Membr. et Chart. Sæc. XV. fol. duob. col. pp. 368. (47).

96. D Augustinus, de civitate Dei

Au commencement de ce Ms se trouve la table des vingt-deux livres qui composent ce Traité ; vient ensuite le prologue tiré du livre II, Chap. XLII des Rétractations : *Interea Roma Gothorum irruptione*, etc. Le traité commence à la page 86.

Le Ms lui-même est d'un très-grand format et d'une fort belle conservation.

V. Sti. Augustini Opera. T. VII, p. 1-702.

Abbaye de St. Trond.

Cod. Memb. Sæc. XII fol. duob. column. pp. 231. (62).

97. Sti. Augustini. Enchiridion de fide, spe et caritate.

Sti. Augustini Opera. T. VI, pag. 195-242.

Couvent des Croisiers de Huy.

Cod. Memb. et Chart. Sæc. XV fol. p 171-199. (84).

98. Sti. Augustini Tractatus de fuga mulierum.

V. Sti. Augustini Opera. T. V. App. pag. 488. Sermo 293. Ce discours porte le titre : *De incauta familiaritate extranearum mulierum*, dans l'édition imprimée. Notre Ms présente de nombreuses variantes.

Ejusdem Tractatus de continentia.

V. ibid. p. 481. Sermo 289. Ce discours y est intitulé : *De Castitate.*

Ejusdem liber de contemtu mundi.

V. S. Augustini Opera. T. VI. App. p. 293.

Ejusdem Sermones de communi vita clericorum.

V. ibid. T. V. p. 1379-1391.

Couvent des Croisiers de Huy.

Cod. Membr. et Chart. Sæc. XV. fol bin. column. p. 43-56. (133).

99. S. Aurelii Augustini de vera religione liber unus.

V. S. Augustini Opp. T. I, p. 747 et seqq.

Couvent des Croisiers de Huy.

Cod. Chart. Sæc. XV. fol. bin. column. pp. 149-169. (135).

100. Sti. Augustini de doctrina Christiana libri quatuor.

Ce traité est précédé d'une Admonitio ad lectorem et d'un prologue. Voyez ces deux pièces, de même que le traité tout entier au T. III, pag. 1-92 des OEuvres de St. Augustin.

Couvent des Croisiers de Liége.

Cod. Membr et Chart. Sæc. XV. fol. bin. column. p. 1-46. (157).

101. Sti. Augustini de Genesi ad litteram libri duodecim.

V. S. Aur. Augustini opera, studio et opera Monach. Ord. Sti. Bened. T. III. pag. 117-324.

Collecta ex XXII libris de civitate Dei Sti. Aur. Augustini.

Ces extraits contiennent les passages suivants de la cité de Dieu de St. Augustin : 1° Le livre XIV tout entier. Inc. *Diximus jam in superioribus libris.* Des. *ut sit Deus omnia in omnibus.*

V. T. VII. pag. 349-378.

2° Lib. XX. cap. 21. § 1 et 2. Inc. *Propheta Isaias Resurgent, inquit*, etc. Des. *propter aciem geminam testamentorum duorum.*

3° Lib. XXII. cap. 12 usque ad finem cap. 24. Inc. *Sed scrupulosissime quærere*, etc. Des. *sed sine ulla carnali corruptione substantiam.*

4° Lib. cap. 29 et 30. Inc. *Nunc jam quid acturi sint*, etc. Des. *cujus nullus est finis.*

S. Augustinus de triplici habitaculo liber unus.

V. Ej. Opera. T. VI app. p. 159-164.

Couvent des Croisiers de Liége.

Cod. Chart. Sæc XV fol. bin. column. p. 1-99 (229).

102. Sti. Augustini interpretatio de decem talentis in quo monstrat Adam pœnitentiam egisse et indulgentiam meruisse.

Inc. *Additur huic tempus*, etc. Des. *quia inveni denarium illum qui perierat.*

Ejusdem. Disputatio de Jejuniis.

Inc. *Hæc dicit Dominus exercituum*, etc. Des. *et vasa domus Domini in Babilonem translata sunt.*

Ejusdem, De conflictu vitiorum et virtutum.

Inc. *Diabolus rex superborum*, etc. Des. *has plagas metuat domino quicumque repugnat.*

Abbaye de St. Trond.

Cod. Membr. Sæc. fol. XII. p. 142 *b* 143 b. (230).

103. Sti. Augustini, de visitatione infirmorum, libri duo.

Voyez Sti. Augustini, opera studio mon. ord. Sti. Benedicti. T. VI appendix p. 253-260.

Sti. *Augustini* sermo de eo quod nihil sit gloria mundi.

V. Ibid. T. VI. Appendix. p. 367. sermo LVIII.

Sti. *Augustini* de lectione proverbiorum Salomonis, ab eo loco ubi dictum est, mulierem fortem quis inveniet.

V. Ibid. T. V. p. 1. pag. 181 sermo XXXVII.

Sti. *Augustini* de vita christiana liber unus.

V. Sti. Augustini opera T. VI. app. pag. 183-192.

Sti. *Augustini* de opere Monachorum liber unus.

V. ibid. T. VI. pag. 473-504.

Sti. *Augustini* sermo de decem chordis.

V. ibid. T. V. pag. 48-71.

Couvent des Croisiers de Liége.

Cod. Membr. et Chart. Sæc. XV. p. 132-195. fol. (247).

104. Sti. Augustini sermo de corporis et animæ misera vita.

Inc. *O vita quæ tantos decepisti* etc. Des. *Cum ipsis non faciat æterno gaudio perfrui, ipso præstante Domino nostro*, etc.

Il m'a été impossible de découvrir ce sermon parmi les OEuvres de S. Augustin.

Ejusdem de opere monachorum liber unus.

V. Sti. Augustini opera T. VI. pag. 475-504.

Ejusdem liber de decem chordis.
V. ibid. T. V. p. 48-63.
Abbaye de St. Trond.

Cod. Membr. Sæc. XIII. fol. 102-104 et 107-146. (45).

105. Sti. Augustini. Sermones ad fratres in Eremo.

Notre manuscrit ne contient que vingt-cinq sermons, sous ce titre, dont voici l'indication, d'après l'édition des OEuvres de S. Augustin, publiée par les Bénédictins.

1° De Epiphania et quærendo Christum.
V. S. Augustini opera. T. VI. app. pag. 353. Serm. 43.
2° De obedientia ad sacerdotes suos.
V. ibid. pag. 309. Sermo 5.
3° De murmuratione et detractione, et de pœnis damnandorum.
V. ibid. pag. 329. Sermo 26.
4° De pietate, caritate et suffragiis defunctorum.
V. ibid. pag. 354. Sermo 44.
5° De justitia et correctione fraterna.
V. ibid. pag. 318. Sermo 14.
6° De fide trinitatis a simplicibus non investiganda, et septem donis spiritus sancti contra septem vitia.
V. ibid. pag. 319. Sermo 15.
7°. De inobedienta, negligentia, patientia et castitate.
V. ibid. pag. 321. Sermo 16.
8° De vigilatione, et otiositate vitanda.
V. ibid. pag. 321. Sermo 17.
9° De invidia cavenda.
V. ibid. pag. 322. Sermo 18.
10° De vigilia nativitatis Christi.
V. ibid. pag. 323. Sermo 19.
11° De nativitate Domini.

V. ibid. p. 324. Sermo 20.
12° De triplici genere monachorum in Ægypto.
V. ibid. pag. 325. Sermo 21.
13° De utilitate orationis.
V. ibid. pag. 326. Sermo 22.
14° De institutione vitæ regularis.
V. ibid. pag. 305. Sermo 1.
15° De pace.
V. ibid. pag. 306. Sermo 2.
16° De custodia linguæ et silentio.
V. ibid. pag. 307. Sermo 3.
17° De prudentia acquirenda.
V. ibid. pag. 308. Sermo 4.
18° De misericordia.
V. ibid. pag. 312. Sermo 6.
19° De obedientia et ejus discretione.
V. ibid. pag. 313. Sermo 7.
20° De perseverantia.
V. ibid. Sermo 8.
21° De odio et ira cavenda.
V. ibid. p. 314. Sermo 9.
22° De puritate conscientiæ.
V. ibid. pag. 315. Sermo 10.
23° De lacrimis, compunctione et pœnitentia.
V. ibid. Sermo 11.
24° De superbia et humilitate.
V. ibid. p. 317. Sermo 12.
25° De fortitudine tenenda.
V. ibid. Sermo 13.
Couvent des Croisiers de Huy.

Cod. Membr. et Chart. Sæc. XV. fol. bin. col. p. 107-138. (235).

106. Sti. Augustini, Sermo in natali sanctornm Petri et Pauli, Apostolorum.

Inc. *Notum vobis est, fratres carissimi.* Des. *Spernit et dominum.*

V. S. Augustini Opera. T. V. page 334.

Sti. Augustini. Sermones quatuor de Sto. Paulo.

Ces quatre sermons ne se trouvent pas dans les OEuvres imprimées de St. Augustin, quoique son nom soit inscrit en tête de chacun d'eux dans notre Manuscrit.

Le 1er commence : *Audivimns evangelium et quodummodo.* Fin. *et dederit regnum Deo et patri*, etc.

Le 2e commence : *Filioli mei audite nos.* Fin. *multitudo credentium.*

Le 3e commence : *Grandis fiducia* Fin. *et omma possidentes.*

Le 4e commence : *Beato Job.* Fin. *require supra.*

Abbaye de St. Trond.

Cod. Membr. Sæc. III. 4° p. 40-53. (260).

107. Sti. Augustini, Homeliæ et alia opera.

Ce volume contient cinquante homélies de S. Augustin, dont voici l'indication selon leur n° d'ordre, avec le numéro de l'édition des Bénédictins en regard.

N° 1.	. . n° 16.	N° 11.	. . » 40.
» 2.	. . » 53 App.	» 12.	. . » 253 App.
» 3.	Extr. d'une lettre à Paulina, *de videndo deo.* T. II. p. 486.	» 13.	. . » 39.
		» 14.	. . » 333.
		» 15.	. . » 105 App.
» 4.	. . n° 113.	» 16.	. . » 252 App.
» 5.	. . » 387.	» 17.	. . » 168.
» 6.	. . » 271 App.	» 18.	. . » 11.
» 7.	. . » 237 App.	» 19.	. . » 388.
» 8.	. . » 270 App.	» 20.	. . n° 353.
» 9.	Extrait du Sermon 179. T. V. p. 851.	» 21.	Enarratio in Psalm. L.
		» 22.	. . n° 109.
» 10.	. . n° 111 App.	» 23.	. . » 99.

N° 24. . . » 383.
» 25. . . » 339.
» 26. . . » 300 App.
» 27. . . » 351.
» 28. . . » 110.
» 29. . . » 17.
» 30. . . » 42.
» 31. . . » 50.
Il y a quelques différences entre le Ms et le texte imprimé
N° 32. . . n° 32 App.
Notre Ms. ne contient qu'une partie de cette Homélie.
N° 33. . . n° 72 App.
» 34. . . » 54.
» 35. . . » 142.
N° 36. . . » 315 App.
» 37. . . » 44.
» 38. . . n° 368.
» 39. . . » 385.
» 40. . . » 311 App.
» 41. . . » 211.
» 42. . . » 393.
» 43. . . » 58.
» 44. . . » 135.
» 45. . . n° 290.
» 46. . . » 101 App.
» 47. . . » 56.
» 48. . . » 310 App.
» 49. . . » 88 App.
» 50. . . » 392.

Enucleatio ex operibus Sti. Augustini et aliorum patrum.

C'est un recueil des passages les plus remarquables tirés des OEuvres de St. Augustin et de quelques autres Pères de l'Eglise.

L'écriture de ces deux ouvrages est fort belle, les lettres sont presque rondes et ressemblent beaucoup à celles usitées en Italie pendant les 10e et 11e siècles.

Couvent des Croisiers de Liége.

Cod. Membr. Sæc. XI. fol. p. 1-168. (345).

108. Sti. Augustini, Homiliæ et alia opera.

Les cinquante homélies contenues dans ce volume, sont les mêmes que celles que renferme le volume précédent.

Ejusdem liber de fide ad Petrum.

V. St. Augustini opera. T. VI. app. p. 19.

On lit à la fin : *Explicit... sub anno* 1428.

Couvent des Croisiers de Huy.

Cod. Chart. et Membr. Sæc. XV. fol p. 1-138. (360).

109. Sti. Augustini. Sermones duo de concupiscentia carnis adversus spiritum et spiritus adversus carnem.

Couvent des Croisiers de Huy.

Cod. Chart. Sæc. XV. fol. duob. column. pp. 198 ad fin. (386).

110. Sti. Augustini. Sermo in conceptione beatæ Mariæ.

Inc. *Conceptionis gloriosæ ac perpetuæ virginis*, etc.
Fin. *miseris semper misereri.*
Couvent des Croisiers de Huy.

Cod. Memb. et Chart. Sæc. XV. fol. binis col. pp. 63-65. (134).

111. Sti. Augustini. Sermones et alia opera.

Sermones de verbis apostoli.

Ce recueil contient les sermons de St. Augustin sur les paroles de l'apôtre St-Paul dans l'ordre ancien, en commençant par le second sermon : *Audivimus veracem magistrum*; et en finissant par le trente-troisième : *Quando celebramus dies*, etc. Il contient par conséquent en tout trente-deux sermons.

Voy. la liste de ces sermons dans la table du T. V.

Col. 1 et 2. On lit à la fin du dernier sermon : *Expliciunt sermones beati Augustini de verbis apostoli Pauli finiti per fratrem Johannem Meys, ordinis fratrum sanctæ crucis, necnon conventualem domus eorumdem in civitate Leodiensi, anno ab inc. dom. MCCCCXLIX.*

Ejusdem, confessionum libri tredecim.

V. Ej. Opera. T. I. pag. 69-244.

Ejusdem, Euchiridion de fide, spe et caritate.

V. ibid. T. 6, p. 195-242.
Couvent des Croisiers de Liége.

Cod. Memb. Sæc. XV. fol. bin. col. pp. 231. (115).

112. Sti. Augustini, Homiliæ CXXIV in Evangelium secundum Johannem.

V. Sti. Augustini Opera. T. III. pars 2. pag. 289-826.
Couvent des Croisiers de Liége.

Cod. Chart. Sæc. XV. fol. duob. column. pp. 301. (117).

113. Sti. Augustini, Homiliæ CXXIV in Evangelium secundum Johannem.

V. Sti. Augustini Opera. T. III. pars 2. pag. 289-826.
Couvent des Croisiers de Huy.

Cod. Membr. et Chart. Sæc. XV. fol. duob. column. pp. 298. (125).

114. D. Augustini, Varia.

Ce manuscrit qui est d'une conservation parfaite, est écrit d'une fort belle main, et contient plusieurs initiales bien dessinées, et mises en couleur. Voici l'indication des ouvrages de St. Augustin, qui y sont contenus.

I. p. I *b*. Orationes de Sancta Trinitate.

Ces pièces sont extraites de l'ouvrage suivant.

II. p. 3. Tractatus de Trinitate.

Ce traité est précédé d'un extrait du livre des Rétractations de St. Augustin et la table des quinze livres qui composent ce traité. Il commence par un prologue dont voici l'intitulé : *Domino beatissimo et sincerrima caritate*

venerando sancto fratri et consacerdoti Papæ Aurelio, Augustinus, in domino salutem.

V. Sti. Augustini Opera. T. VIII. pag. 749-1004.

III. p. 141 *b*. Contra Félicianum Arianum, de Unitate Trinitatis, liber unus.

V. ibid. T. VIII. App. p. 39-48.

IV. p. 151. Adversus quinque hæreses, seu contra quinque hostium genera, tractatus.

V. ibid. T. VIII. App. p. 2-12.

V. p. 160. De fide et symbolo, liber unus.

V. ibid. T. VI. p. 151-164.

IV. p. 166 *b*. De fide, contra Manichæos, liber unus. (Evodio tributus).

V. ibid. T. VIII. p. 26-36.

VII. p. 175. Collatio cum Maximino Arrianorum episcopo.

V. ibid. T. VIII. pag. 649-678.

VIII. p. 191. Contra Maximinum hæreticum, Arrianorum episcopum, libri duo.

V. ibid. T. VIII. pag. 677-744.

IX. p. 244 *b*. Collatio cum Pascentio Arriano.

V. ibid. T. II. suppl pag. 42-44.

Couvent des Croisiers de Liége.

Cod. Membr. Sæc. XIII. fol. pp. 228. (132).

115. Sti. Augustini, varia opuscula.

a. p. 2. Sermones de verbis Domini.

Ces sermons se suivent dans notre Ms selon l'ordre indiqué dans la Table du T. V des OEuvres de St. Augustin. Les sermons portés dans cette table comme omis, se trouvent dans notre Ms. A la fin se trouve encore le sermon de St. Augustin intitulé : *De scripturis veteribus, veteribus ac novis contra Arrianos.*

On lit à la fin : *Præsens liber scriptus et completus est*

per Henricum de Oerschot, almæ crucis monasterii Leodiensis fratrem, anno Domini 1485.

b. 200. Ejusdem, de sermone Domini in monte secundum Mathæum, libri duo.

V. S. Augustini Opera. T. III. pars 2. pag. 165-236.

c. p. 251 *b*. Ejusdem, de agone christiano, liber unus.

V. ejusd. Opera. T. VI. p. 245-262.

d. p. 263. Ejusdem, de patientia, liber unus.

V. ibid. T. VI. p. 533-546.

e. p. 273. Ejusdem, de vera religione, liber unus.

V. ib. T. I. p. 747-788.

Couvent des Croisiers de Liége.

Cod. Memb. et Chart. Sæc. XV. fol. duob. column. pp. 299. (38).

116. Sti. Augustini, varia opuscula.

a. p. 1. Sti. Augustini, de libero arbitrio, libri tres.

V. Sti. Augustini Opera. T. I, p. 569-642.

c. p. 91 *b*. Ejusdem, soliloquiorum libri duo.

V. Sti. Augustini Opera. T. I, p. 364-386.

d. p. 107 *b*. Ejusdem de immortalitate animæ, liber unus.

V. ibid. p. 387-398.

e. p. 114. Ejusdem de duabus animabus, contra Manichæos, liber unus.

V. ibid. T. VIII, p. 75-92.

f. p. 121. Ejusdem altercatio cum Fortunato, Manichæorum Presbytero.

V. ibid. p. 93-108.

g. p. 128. Ejusdem fidei catholicæ explanatio.

Ce n'est qu'un fragment du sermon de St. Augustin, intitulé de fide catholica.

V. ibid. T. V. App. p. 382, sermo CCXXXIII, § 1 et 2.

h. p. 129 *h*. Ejusdem, de opere monachorum, liber unus.

V. ibid. T. VI, p. 473-504.

i. p. 142. Ejusdem de octo quæstionibus veteris testamenti.
Ce n'est qu'un extrait du Recueil des questions de St. Augustin sur l'ancien testament.
V. ibid. T. III. App. p. 41 et seqq.

l. p. 232. Ejusdem, de Magistro, liber unus.
V. Sti. Augustini Opera. T. I. p. 541.

Couvent des Croisiers de Huy.

Cod. Chart. Sæc. XVI. fol. duob. col. pp. 242. (40 bis).

117. Sti. Augustini, varia opuscula.

a. p. 1. In epistolam Johannis ad Parthos, tractatus decem.
V Sti. Augustini Opera. T. III. pars 2. p. 825-900.

b. p. 37. Ejusdem de beata vita liber unus.
V. ibid. T. I, p. 297-312.

c. p. 44 *b.* Ejusdem, de fuga mulierum, sermo.
Ce sermon porte le titre : *De incauta familiaritate extranearum mulierum*, dans l'édition imprimée.
V. ibid. T. V. App. pag. 488.

d. p. 45 *b.* Ejusdem, sermo de continentia.
Ce sermon porte le titre : De Castitate, dans les OEuvres imprimées.
V. ibid. T. V. App. pag. 481.

e. p. 46 *b.* Ejusdem sermo de contemtu mundi.
V. ibid. T. VI. App. pag. 293.

f. p. 48*b.* Ejusdem sermo de symbolo.
V. ibid. T. VI. App. pag. 277.

g. p. 54 *b* Ejusdem, Expositio orationis dominicæ.
V. ibid. T. V. pag. 322.

h. p. 56 *b.* Ejusdem sermo de decem plagis et decem præceptis.
V. ibid. T. V. pag. 41.
Dans le Ms plusieurs passages du texte imprimé man-

quent, tandis que le commencement et la fin diffèrent entièrement.

i. p. 57 *b.* Ejusdem, sermo de bono disciplinæ.
V. ibid. T. VI. App. p. 295.

k. p. 59. Ejusdem, sermo de disciplina christiana.
V. ibid. T. VI. pag. 581.

l. p. 62 *b.* Ejusdem, sermo de decem chordis.
V. ibid. T. V. p. 48.

m. p. 68 *b.* Ejusdem, de assumtione beatæ Mariæ virginis, liber unus.
V. ibid. T. VI. App. p. 249.

n. p. 72. Incerti auctoris, Meditationes de morte.
Inc. *Meditare igitur*, etc. Des. *ad impleta.*
Couvent des Croisiers de Huy.

Cod. Chart. Sæc. XVI. fol. 18 p. 1-76. (46).

118. Sti. Augustini, Opuscula varia.

a. p. 5. Contra Academicos libri tres.
V. Ej. Opera. T. I. pag. 246-296.

b. p. 53. Ejusdem, de divinatione dæmomun, liber unus.
V. ibid. T. VI, p. 505-514..

c. p. 59. Ejusdem, de beata vita, liber unus.
V. ibid. T. I, pag. 297-312.

d. p. 70 *b.* Ejusdem, sermo de quatuor virtutibus caritatis.
V. ibid. T. V. App. p. 190, sermo CVI.

e. p. 75 *b.* Sti. Ambrosii, de bono mortis, liber unus.
V. Sti. Ambrosii Opera pag. 212-228.

f. p. 90 *b.* Sti. Augustini, de catechizandis rudibus, liber unus.
V. Sti. Augustini Opera. T. VI, p. 263-296.

g. p. 115. Ejusdem, sermo contra Arrianos.
V. ibid. T. V. pag. 1313-1320.

h. pag. 117 *b.* Ejusdem, contra sermonem Arrianorum, liber unus.

V. ibid. T. VIII, pag. 625-648.

i. p. 134. Ejusdem, contra adversarium legis et prophetarum, libri duo.
V. ibid. T. VIII, p. 549-606.

k. p. 178. Ejusdem, Expositio in Apocalypsin B. Johannis.
V. ibid. T. III, App. p. 159-182.

l. p. 210. Ejusdem, de gratia et libero arbitrio, liber unus.
V. ibid. T. X, p. 718-744.

m. p. 229. Ejusdem, de correptione et gratia, liber unus.
V. ibid. T. X, pag. 749-778.

n. p. 243. Ejusdem, de duabus animabus, liber unus.
V. ibid. T. VIII, pag. 75-92.

o. p. 257. Ejusdem, de octo Dulcitii quæstionibus, liber unus.
V. ibid. T. VI, pag. 121-140.

p. p. 271. Ejusdem, de fide et operibus, liber unus.
V. ibid. T. VI, p. 165-192.

q. pag. 293. Ejusdem, de conjugiis adulterinis, libri duo.
V. ibid. T. VI, p. 187-418.

r. p. 316. Ejusdem, de continentia, liber unus.
V. ibid. T. VI, pag. 297-318.

s. p. 332. Ejusdem, Disputatio contra Fortunatum Manichæum.
V. ibid. T. VIII, pag. 94-108.

t. p. 343 *b.* Ejusdem, epistola ad Casulanum, de jejunio sabbati.
V. ibid. T. II, pag. 68-82.
Couvent des Croisiers de Liége.

Cod. Chart. Sæc. XV. fol. duob. column. pp. 355. (48).

119. Sti. Augustini, Enchiridion ad Laurentium, sive de fide spe et caritate, liber.

V. S. Augustini Opera. T. VI, pag. 195-242.

Abbaye de St-Trond.

Cod. Memb. Sæc. X. 8° pp. 104. (317).

120. Liber florum collectus et continuatus de diversis libris beati AUGUSTINI, Hyponensis episcopi.

C'est un recueil des passages les plus remarquables tirés des OEuvres de St. Augustin. On lit à la fin : *Explicit liber florum beati Augustini, scriptus per fratrem Eustacium de Brugiule dyaconum anno Dⁱ* 1458.

Couvent des Croisiers de Huy.

Cod. Ch. et Membr. Sæc. XV. fol. p. 1-12. (354).

121. JOH. CASSIANI, Instituta sanctorum patrum abbreviata seu de institutis et regulis monasteriorum.

C'est un extrait en douze chapitres de l'ouvrage de Cassien. Voici l'intitulé de ces chapitres :

1° De habitu monachi ; 2° De canonico nocturne psallendi modo; 3° De diurno psallendi modo; 4° De institutis renuntiantium; 5° De spiritu castrimargiæ; 6° De spiritu fornicationis; 7° De spiritu Philargiriæ; 8° De spiritu iracundiæ; 9° De spiritu tristitiæ; 10° De spiritu accidiæ; 11° De spiritu cenodoxiæ; 12° De spiritu superbiæ.

V. Migne, Patrologia latina. T. 49.

Couvent des Croisiers de Liége.

Cod. Membr. Sæc. XV. (1437). fol. duob. column. pp. 153-199. (151).

122. JOH. CASSIANI, de institutionibus patrum libri XII, et de octo principalibus vitiis.

V. Joannis Cassiani Opera omnia. Atrebati, 1628. fol. p. 1-296.

Ejusdem, monastiearum institutionum libri IV de eapitalibus vitiis libri VIII, ete. Opera et studio Henrici Cuyckii. Antverpiæ, Plantin, 1578, in-8.
Couvent des Croisiers de Huy.

Cod. Chart. et Membr. Sæc. XV. fol. p. 134, ad finem. (50).

123. Joannis Cassiani, XXIV collationes Patrum.

Ce Manuscrit est orné de fort belles initiales, prineipalement aux pag. 67 et 96. Il eontient les vingt-quatre livres des collations de Cassien en entier. Voyez Joannis Cassiani Opera omnia. Atrebati. 1628, pag. 297-883. A la fin (p. 135 *b*) se trouve le distique suivant :

Oratio scriptoris.

Hunc librum tibi conscripsit pater inelite Trudo
Arnulfi pro posse tui pia sollieitudo
Pensa seribentis meritum reddendo laborem
Atque michi confer quem debes patris amorem.
Hie quot sunt apiees inseripti, tot vitiorum
Fae sordes ut sint deletæ quæso meorum ;
Gratia lectoris scriptori eoneilietur,
Et roget ut dominus seriptori propietietur.
Abbaye de St. Trond.

Cod. Membr. Sæc. XII. fol. bin. col. p. 5-134. (230).

124. Sti Prosperi, de vita contemplativa libri tres.

Cet ouvrage que l'on attribuait autrefois généralement à St. Prosper n'est pas de lui, mais bien de Julianus Pomerius, qui véeut pendant le 5e siècle de l'ère chrétienne.
V. Sti. Prosperi opera. Parisiis, 1711, fol. App. p. 1-84.
Abbaye de St. Trond.

Cod. Memb. Sæc. XIII. fol. p. 1-70. (45).

125. S. Leonis papæ, Sermones de tempore et aliquorum festis sanctorum.

Notre Ms contient :

1. Sermones in festivitate nativitatis Domini. X sermons.

2. Sermones in solemnitate Epiphaniæ Domini. VIII S.

3. Sermones de quadragesima, de passione et de resurrectione. XXXI S.

Ces sermons se suivent dans un ordre différent des éditions imprimées.

4. Sermones de Ascensione. II S.

5. De Pentecoste. III S.

6. De jejunio Pentecoste. IV S.

7. In natali Apostolorum Petri et Pauli II S.

8. In octava apostolorum Petri et Pauli. I S.

9. In nativitate sanctorum septem fratrum Machabærum. I S.

10. Homilia de transfiguratione domini. I S.

11. In festivitate S. Laurentii martyris. I S.

12. De jejunio septimi mensis. IX S.

13. In festo omnium sanctorum. I S.

14. De jejunio decimi mensis et de eleemosyna. XI S.

On lit à la fin de ce dernier sermon, au bas du V° du feuillet 101 : *Expliciunt sermones... conscripti per me Henricum a Bree, presbyterum professum in domo fratrum Cruciferorum Huyensium anno Dni* 1541.

Tous ces sermons se trouvent dans Leonis papæ Opera. Parisiis, Cramoisy, 1618 fol.

Sur le même feuillet 101 commence :

Sermo ipsius generalis prioris Huyensis ac totius ordinis Sanctæ Crucis, pro gratiarum actione de sua assumptione.

Et au feuillet 102 se trouve :

Sermo consimilis in anniversario de Assumptione sua.

Ces deux sermons, dit le copiste, ne sont qu'une imitation de deux sermons de S. Léon, sur un sujet identique.

Au verso du feuillet 103 se trouve :

Summa fidei catholicæ ex epistola beati Leonis papæ ad Flavianum Constantinopolitanum episcopum.

Couvent des Croisiers de Huy.

Cod. Chart. Sæc. XVI. fol. bin. ff. 104. (136).

126. S. Leonis, Papæ, sermo in natali apostolorum Petri et Pauli.

Inc. *Omnium quidem sanctorum solemnitatum.* Des. *et finis fecit æquales.*

V. D. Leonis Opera. Colon. Agrip. 1569, fol. pag. 66 *b.*

Abbaye de St. Trond.

Cod. Membr. Sæc. XII. 4°, p. 30 b. 31 (260).

127. Sti. Maximi, Taurinensis episcopi, Sermones V in natali Sanctorum Petri et Pauli, Aspostolorum.

Inc. *Gloriosissimos christianæ fidei principes.* Des. *universam dejicit vanitatem.*

V. Leonis magni, Maximi Taurinensis et Petri Chrysologi Opera. Parisiis, 1641. fol. pag. 655-663.

Abbaye de St. Trond.

Cod. Membr. Sæc. XII. 4°, pag. 32-40. (260).

128. Aurelii Cassiodori, Expositio in secundam quinquagenam Psalmorum.

Ce Ms ne contient que la seconde partie du commen-

taire de Cassiodore sur les Psaumes, comme l'indique le titre. Il est d'une belle écriture et bien conservé.

V. M. Aurelii Cassiodori opera omnia, studio Garetii. Rothomagi, 1679. fol. et Cassiodori Expositio in Psalterium. Basileæ, per Joan. de Amerbach, 1491. fol.

Couvent des Croisiers de Liége.

Cod. Membr. Sæc. XIII. fol. pp. 133. (207).

129. Martini, episcopi Braccarensis, libellus de quatuor virtutibus.

Ce petit traité que l'on attribuait autrefois à Sénèque, a été imprimé plusieurs fois parmi les OEuvres de ce philosophe. Il a été publié avec le nom de son véritable auteur dans le T. X, p. 382 de la Bibliotheca Patrum, et dans le Spicilegium de d'Achery. T. III. p. 312. Ed. nova.

Abbaye de St. Trond.

Cod. Memb. Sæc. XIII. fol. p. 96 V° 101. (45).

130. Sti. Gregorii, Papæ, Epistolæ.

Ce Ms contient 677 lettres de St. Grégoire. L'ordre dans lequel elles s'y trouvent placées, diffère entièrement de celui que les éditeurs des OEuvres de St. Grégoire désignent comme l'ordre ancien, quoiqu'il s'en rapproche en certains points. La division par indications ou années n'existe pas dans notre Ms; il n'y a qu'un seul numéro d'ordre pour toutes les lettres, dont la dixième chaque fois est seulement numérotée. La première lettre commence par les mots : *Oportet, fratres carissimi, ut flagella Dei*, etc. elle est placée dans l'édition des OEuvres de St. Grégoire, à la suite des Homélies. T. I, pag. 1660. Après cela vient le symbole de la foi, placé par les éditeurs dans l'appendix du T. II, p. 1283. La 677e lettre est adressée à

l'impératrice Leontia, (lib. XIII, Indict. VI, n° 39. T. II, pag. 1245 de l'édition des Bénédictins) et se termine par les mots : *In cœlesti regno gaudeatis.* A la fin du Ms, on lit la souscription suivante : *Explicit beatissimi Gregorii Papæ registrum, scriptum in conventu Huyensi ordinis fratrum sanctæ Crucis, Leodiensis dyocesis.... anno* 1491.

Couvent des Croisiers de Huy.

Cod. Chart. Sæc. XV. fol. p. 1-195. (386).

131. Sti. Gregorii, Explanatio super Ezechielem prophetam.

Ce volume contient les vingt-deux Homélies de St. Grégoire sur le prophète Ezéchiel. Elles sont précédées d'une lettre à l'évêque Marianus. Inc. *Dilectissimo fratri Mariano Episcopo Gregorius Episcopus servus servorum Dei. Homilias, quæ in b. Ezechielem prophetam*, etc. La première Homélie commence ainsi : *Dei enim omnipotentis inspiratione.* La vingt-deuxième se termine par : *ad hereditatem perpetuam erudit. Sit gloria itaque omnipotenti Domino*, etc.

V. S. Gregorii Papæ Opera omnia, studio et labore monach. ord. Sti. Benedicti. Parisiis, 1705, fol. T. I, pag. 1173-1430.

On lit à la fin du volume : *VII. Kal. Maii obiit dominus Theodoricus abbas nostræ congregationis.* Cette note est de la même main que le reste du manuscrit. L'abbé Theodoric est mort le 7 mai 1107.

Abbaye de St. Trond.

Cod. Membr. Sæc. XII. fol. pp. 77. (335).

132. Oratio seu salutatio B. Gregori Papæ ad honorem quinque vulnerum Christi, metrice.

Ave dextra manus Christi,
Perforata plaga tristi, etc.

Cet hymne que notre Ms attribue à St. Grégoire, est resté inconnu aux différents éditeurs des œuvres de ce saint. Il se compose de cinq versets de quatre vers chacun.

Cod. Membr. Sæc. XV. min. form. p. 121-122. (319).

133. Sti. Gregorii, Papæ, Moralia super Job.

Ce volume ne contient que la troisième partie de l'Exposition morale de St. Grégoire, commençant par le livre XI : *Quam in prolixo opere*, etc., et il se termine à la fin du 22e livre, par : *Spiritu ferventiore proferuntur.*

V. Sti. Gregorii Opera. T. I, p. 365-730.

Les trois pages qui terminent le volume contiennent une relation des miracles arrivés au couvent de St-Trond, du temps de l'abbé Gontran. Cette relation commence par les mots suivants : *Hæc sunt opera domini quæ apud nos dignatus est operari meritis sanctorum suorum Trudonis*, etc. Elle se termine par la phrase suivante :

Ante quam hujus miraculi narrationem perscripsissem, ecce quidam lætissime accurit, exclamans : Benedictus dominus qui nos frequentatione suorum mirabilium lætificat.

Sur la feuille de garde, en tête du volume, on lit ce qui suit : *Liber hic scriptus est sub anno* 1050, *tempore Guntramni abbatis, aut sane ante hæc tempora, nam manu recentiori in fine adjunguntur quædam de miraculis S. Trudonis, quæ scriptor sub Guntramno vivens, ipse vidit ut ex toto textu apertissime colligitur.*

Abbaye de St. Trond.

Cod. Membr. Sæc. XI. fol. duob. colum. pp. 190. (230).

134. Sti. Gregorii, Papæ, Moralia super Job.

Ces trois volumes contiennent l'exposition morale de St. Grégoire sur le livre de Job, telle qu'elle se trouve

imprimée dans l'édition des OEuvres de St. Grégoire donnée par les Bénédictins. T. I, pag. 1-1168. Le premier volume commence par le prologue qui est intitulé : *Reverendissimo et sanctissimo fratri Leandro coepiscopo, Gregorius servus servorum Dei. Dudum te, frater beatissime*, etc. Des. *mei quoque labor studii ex utraque fulciatur*. L'exposition commence à la page 116 : *Vir erat in terra Hus*, etc., et le volume se termine à la fin du livre X par les mots : *lectionis quoque intermissione respirat.*

V. Sti. Gregorii opera. T. I, page 1-366.

A la fin de ce volume est la souscription suivante : *Explicit prima pars Moralium beati Gregorii quam scripsit frater Johannes Houreman anno Dni* MCCCCXXV.

Le second volume commence au livre XI par les mots : *Quamvis in prolixo opere*, etc., et il se termine à la fin du livre XXII par : *Spiritu ferventiore proferuntur*. Ibid. pag. 365-728.

Le troisième volume commence au livre XXIII par les mots : *Præfationem hujus operis*, etc., et il se termine à la fin de l'ouvrage par : *pro me lacrimas reddit*. Ibid. pag. 729-1168.

On lit sur la feuille de garde en tête du volume : *Scripsit frater Johannes Houreman de Arnstfordia*, et sur la couverture à la fin du volume : *Anno domini* 1431 *completus et ligatus fuit liber iste.*

Couvent des Croisiers de Liége.

Cod. Membr. Sæc XV. Trib. voll. in-folio duob. column. pp 227, 225 et 311. (122, 123, 152).

135. Sti. Gregorii, Papæ, Moralia super Job

Ces deux volumes contiennent les vingt-deux premiers livres de l'Exposition morale de St-Grégoire. Le prologue

et la préface se trouvent en tête du premier volume, le dernier finit par les mots : *Spiritu ferventiore proferuntur.*

Couvent des Croisiers de Huy.

Cod. Memb. et Chart. Sæc. XV. duob. colum. pp. 135 et 170. (121, 121).

136. S. Gregorii, Papæ, Regulæ pastoralis, liber.

V. S. Gregorii Opera, stud. Benedict. Monach. T. II, pag. 1-102.

Couvent des Croisiers de Huy.

Cod. Chart. Sæc. XV, fol. bin. column pp. 29 ad fin. (147).

137. Sti. Gregorii, Homiliarum in Evangelia, libri duo.

Ce volume commence par une lettre de St. Grégoire adressée à l'évêque Secundinus. Inc. *Inter sacra missarum solemnia.* Des. *certiores fiant.* Après cette lettre, suit dans notre Ms la table des quarante Homélies que contient le volume. Chaque Homélie est précédée du texte de l'Ecriture sainte. La première commence par les mots : *Dominus ac redemtor noster*, etc. La dernière finit ainsi : *per se in vestris mentibus loqnatur* : *qui vivit et regnat*, etc.

L'écriture de ce manuscrit est fort belle et le volume est très-bien conservé.

V. S. Gregorii Opera. T. I, pag. 1434-1661.

Abbaye de St. Trond.

Cod. Membr. Sæc. XIV. fol duob column. pp. 145. (138).

138. Excerpta ex operibus beati Gregorii Papæ super vetus et novum Testamentum.

Ces extraits sont arrangés selon l'ordre des versets de la Bible. A la fin de chaque extrait se trouve la citation de

St. Grégoire d'où il a été tiré. Le manuscrit commence par les mots suivants : *Incipiunt exceptiones ex opusculis bti. Gregorii Papæ super quibusdam verbis libri Genescos. In principio fecit Deus cœlum et terram*, etc. A la fin des extraits du Nouveau Testament, on lit : *Expliciunt exceptiones ex opusculis beati Gregorii Papæ de Apocalypsi beati Johannis apostoli.*

Couvent des Croisiers de Liége.

Cod. Chart Sæc. XIV. fol. bin. column. pp. 1-263. (106).

139. Sti. Gregorii, Dialogorum libri quatuor

Ce magnifique volume contient le texte des dialogues de St. Grégoire, tel qu'il est publié dans les OEuvres de cet auteur. T. II, pag. 149-474. Chacun des quatre livres est précédé de la table des chapitres. Toutes les initiales sont très-bien dessinées et mises en couleur. L'écriture entière du Ms est en lettres onciales, d'une forme gothique, ayant près d'un demi-pouce de hauteur.

Abbaye de St. Trond.

Cod. Memb. Sæc. XIV fol. duob. column. pp. 181. (43).

140. Sti. Gregorii, Papæ, Homiliæ in Ezechielem prophetam.

Divisé en deux livres, dont le premier contient 12 et le second 10 homélies. A la fin du volume se trouve une table par ordre alphabétique des matières.

V. S. Gregorii papæ Opera omnia, studio et labore monach. Ord. Sti. Benedi. Parisiis, 1705. T. I, pag. 1173-1430.

Volume endommagé par l'humidité, in-fol. sur papier XVe siècle 122 ff. sur deux colonnes. (4).

141. Tabula super Moralia beati Gregorii Papæ secundum ordinem alphabeticum.

Ce volume contient une table très-étendue, arrangée par ordre alphabétique, de l'Exposition morale de St. Grégoire. Les citations se rapportent aux livres, chapitres et paragraphes. Cette table finit à la feuille 81. Au verso de cette feuille, commence une autre table, également par ordre alphabétique, mais qui ne me semble pas se rapporter à l'Exposition morale de St. Grégoire. C'est une espèce de Dictionnaire de morale donnant, d'une manière très-concise, l'explication des mots qui se trouvent en tête de chaque article.

Couvent des Croisiers de Liége.

On lit en tête du volume : *Liber fratrum sanctæ Crucis conventus Leodiensis, quem contulit eis Mgr. ac Dus. Johannes de novo lapide, quondam decanus ecclesiæ sancti Servatii Trajectensis superioris.*

In-fol., sur papier et velin, écriture du 15e siècle, 96 ff. (2).

142 S. Isidori, Hispalensis sententiarum sive de summo bono libri tres.

Cet ouvrage a été publié séparément dès l'année 1470.

V. S. Isidori Hispalensis Opera ed. de La Bigne. Par. 1580, fol. p. 60-102. — Ejusdem opera, ed. Jacques Du Breul. Par. 1601, fol. p. 617-692.

Migne, Patrol. latina. T. 83, p. 538.

Abbaye de St-Trond.

Cod. Membr Sæc. XII. fol. p. 1-50. (333).

143. Isidori Hispalensis synonyma de lamentatione animæ peccatricis.

Notre Ms contient cet ouvrage tout entier. On lit à la fin : *Explicit... scriptus per fin. Johannem Voet...* A° 1406.

Couvent des Croisiers de Liége.

Cod. Chart Sæc. XV. fol. p. 44-55. (263.)

144. Bedae, libellus de locis Sanctis.

V. Bedae opera T. III, p. 487.

La fin du Ms manque, de sorte que ce dernier traité s'arrête au milieu du chapitre VII, aux mots : *mille passibus a civitate.*

Abbaye de St. Trond.

Cod. Membr. Sæc. XIII. fol. 175 ad fin. (45).

145. Bedae, Presbyteri, Expositio Evangelii secundum Marcum.

La préface de cet ouvrage commence par : *In expositionem Evangelii secundum Marcum*, etc. Après la préface vient la table des quarante-cinq chapitres. Après la table, l'ouvrage même commence par les mots : *Initium Evangelii Jesu Christi*, etc, et il se termine par les suivants : *ut liberi contempleutur formam domini.*

V. Bedae Opera. Basiliæ, fol. T. V, p. 1-175.

a. p. 776. Ejusdem, Explicatio Apocalypsis.

Cet ouvrage est également précédé d'une préface commençant par les mots : *Apocalypsis sancti Joannis*, etc. La table des chapitres suit immédiatement. L'explication commence par les mots : *Apocalypsis Jesu Christi quam dedit illi*, etc.. et elle se termine par une souscription dont voici les derniers mots : *suis meritis faciant visu fructuque potiri. Amen.*

V. ibid. pag. 1058-1139.

b. pag. 113 *b.* Ejusdem, Expositio super septem epistolas canonicas.

Cet ouvrage est précédé d'un prologue qui manque dans l'imprimé. Il commence par les mots : *Jacobus, Petrus, Johannes, Judas, septem epistolas ediderunt*, etc., et il se termine ainsi : *Saepe cognominat Antichristos.* Après le prologue vient le commentaire. Inc. *Jacobus Dei et Domini.* Des. *Et hoc non ab initio temporis alicujus, sed ante omne sæculum*, etc.

V. ibid. pag. 929-1057.

c. p. 168. Ejusdem, Expositio super Acta Apostolorum.

V. ibid. pag. 861-928.

Couvent des Croisiers de Liége.

Cod. Memb. Sæc. XIV. fol. duob. col. pp. 194. (73).

146. Bedae, Commentarii in Parabolas Salominis.

Ce commentaire est faussement attribué à St. Jérome, avec les OEuvres duquel il a été publié, (T. VIII, pag. 71 et suiv.), mais avec l'indication qu'il n'est pas de lui, mais de Beda. Dans notre Ms, le commentaire est précédé d'une préface qui manque dans l'édition. Voici l'intitulé de cette préface : *Bernardinus Gadolus Brixianus, Monachus Camaldulensis, pio lectori salutem.*

Elle commence ensuite par les mots suivants : *Invenimus, optime lector, hos tres libros super Salomonis proverbia, Jheronime titulo praenotatos*, etc., et elle se termine : *et duobus antiquis codicibus fidem adhibentes hanc pio Jheronimo piam protulimus sententiam Vale et fave.*

Le commentaire même commence, après avoir rapporté les paroles de l'écriture sacrée : *Parabolae Salomonis filii David regis Israël*, par les mots suivants : παραβολαι græce, *latine dicuntur similitudines*, et il se termine par : *in praesenti vita collaudare servitiis.*

Bedae, Presbyteri, Expositio in Cantica Canticorum.

Notre Ms ne commence qu'au second livre de ce commentaire par les mots suivants : *Cantica Canticorum, in quibus sapientissimus regum Salomon*, etc., et il se termine à la fin du sixième livre par les mots : *merentur montes aromatum.*

V. Bedæ Opera. Basiliæ, 1563. T. IV, pag. 1013-1151.

Couvent des Croisiers de Liége.

Cod Chart. Sæc. XV. fol. duob. colum. 161 ad fin (155).

147. (Bedae). Historica relatio institutionis festivitatis Sti. Petri in vinculis.

Inc. *Symon Johanna filius. Petrus à Petra vocatus*, etc. Des. *laudantes unum verum dominum in trinitate, qui vivit et regnat sine fine. Amen.*

V. Migne, Patrol. lat. 1-95, col. 1485.

Abbaye de St. Trond.

Cod. Membr. Sæc. XII. fol. p. 136. (230).

148. Bedae, Presbyteri, Expositio super epistolam, mulierem fortem quis inveniet.

V. Bedæ Opera. Basileæ. 1563. T. III, p. 982-983.

Couvent des Croisiers de Liége.

Cod. Membr. et Chart. Sæc. XV. fol. p. 146. (247).

149. Bedae, Presbyteri, et aliorum, Homiliæ de sanctis.

a. p. 1. Homilia in vigiliis S. Joannis Baptistæ.

V. ej. Opera. T. VII, pag. 133-140.

Cette Homélie est suivie de plusieurs autres sur le même sujet.

b. p. 21. Ejusdem Homilia in nativitatem S. Joannis Baptistæ.

V. ibid. T. VIII, pag. 251-256.

c. p. 25 *b*. Ejusdem Homilia in vigiliis Apostolorum Petri et Pauli.

V. ibid. T. VI, p. 148-153.

d. p. 43. *Bedae*, presbyteri, Homilia in die sancto.

Inc. *Lectio sancti Evangelii*. Des. *quam ipse nobis ante sæcula promisit*, etc.

V. Bedæ Opera. T. VII, p. 153.

Abbaye de St-Trond.

Cod. Membr. Sæc. XII. 4° p. 1-30. 43-47. (260).

150. Bedae venerabilis in libros regum quæstiones XXX.

Ce Ms est de la même main que celui des quæstiones hebraicæ de St-Jérome, à la suite duquel il est relié. Il porte la date de 834.

Abbaye de St-Trond.

Cod. Membr. Chart. Sæc. IX. mm. for. p. 75 ad fin. (306).

151. Smaragdi, Abbatis, Diadema Monachorum.

L'auteur de ce traité vivait au commencement du 9e siècle et fut abbé de St-Michel sur la Meuse dans le diocèse de Verdun. L'ouvrage dont il s'agit ici, est une compilation, tirée des SS. Pères et traitant des vices et des vertus. Il a été publié séparément à Anvers, en 1540.

Couvent des Croisiers de Liége.

Cod. Memb. et Chart. Sæc. XV. fol. binis col. p. 47-94. (157).

152. Lanfrancus contra Berengarium de veritate corporis et sanguinis domini.

C'est la réfutation bien connue de Lanfranc contre Berenger de Tours, qui a été plusieurs fois publiée séparément, et qui se trouve également dans les OEuvres de Lanfranc publiées par d'Achery.

Abbaye de St.-Trond.

Cod. Membr. Sæc. XII. 4° p. 105 ad fin. (79).

153. Sancti Anselmi, Cantuarensis Archiepiscopi, sermo de duabus miseriis et duabus beatitudinibus.

Je n'ai pas trouvé ce sermon dans l'édition des OEuvres de St. Anselme publiée par Gabriel Gerberon. Paris. L. Billaine, p. 1675 fol.

Il en est de même des autres traités du même auteur qui se trouvent à la suite de ce sermon, et dont voici l'indication : Duodecimque ostendunt magnitudinem gloriæ sanctorum. De multiplici gaudio electorum. De beatitudine sempiterna. De civitate illa superna Jherusalem. De gaudiis electorum. In epistolam cujusdam. De triplici malo quod expectes peccatorem. De tribus novissimis me tuendis. De horrore futuri judicii. De die judicii.

Ces traités sont également restés inconnus à l'abbé Migne.

Abbaye de St. Trond.

Cod. Memb. Sæc. XII 4° p. 39-71. (293).

154. Oratio beati Anselmi de passione Domini. — Ejusdem Oratio ad beatam virginem Mariam. — Ejusdem Oratio ad beatam virginem Mariam et sanctum Joannem Evangelistam.

Aucune de ces trois oraisons ne se trouve dans les

OEuvres de St. Anselme, publiées par G. Gerberon. Paris, 1675 fol. Je les crois inédites.

Cod. Membr. Sæc. XV. min. form. p. 122-129. (319).

155. Hugonis de St. Victore Didascali libri VII de studio legendi.

V. Hugonis de St. Victore opera omia. Rothomagi, 1648. fol. T. III, pag. 1-55.

Ejusdem, Libellus de sapientia animæ Christi.

V. ibid. T. III, p. 57-63.

Ejusdem, de cibo Emanuelis.

V. ibid. T. III, pag. 97-98.

Ejusdem, de laude caritatis libellus.

V. ibid. T. II, pag. 233-236.

Ejusdem, de eadem re libellus.

Ce traité est intitulé dans l'édition des OEuvres imprimées : *De dilectione, et ejus ratione duplici.* Il est beaucoup plus étendu dans notre Ms que dans l'imprimé.

V. ibid. T. II, pag. 253.

Ejusdem, de contemptu mundi libellus.

V. ibid. T. III, pag. 161.

Ejusdem, de modo orandi liber.

V. ibid. T. II, pag. 238-244.

Ejusdem, quod generalis prædicatio Deum deceat, etc.

V. ibid.T . III, p. 136.

Ejusdem, quod non solum corde tenenda, sed et ore confitenda fides christiana.

V. ibid. T. III, pag. 119.

Ejusdem, de eo quod scriptum est : cum esset Jesus annorum duodecim.

V. ibid. T. III, pag. 121.

Ejusdem, Libellus de quatuor voluntatibus in Christo.

V. ibid. T. III, page 56.

Ejusdem, de meditando seu meditandi artificio, opusculum.

V. ibid. T. II, pag. 284.

Ejusdem, Annotationes in plurimos Psalmos David.

V. ibid. T. I, pag. 51-72, ad. fin. cap. LXIX.

Ejusdem, opus de sententiis vel assertionibus in quibusdam verbis divinis et rerum naturis.

Cet ouvrage est intitulé : *Miscellanea* dans les OEuvres imprimées, mais l'ordre des chapitres est complètement différent dans notre Ms.

V. ej. Opera T. III, pag. 91 et seqq.

Ejusdem, liber de Laude patrum.

C'est le 3e livre des institutions monastiques.

V. T. II, p. 274.

Couvent des Croisiers de Liége.

Cod. Chart. Sæc. XVI. fol. duob. col. pp. 264. ad fin. (106).

156. Hugonis de St. Victore de sacramentis christianæ fidei.

On lit au bas du feuillet 287 : *Explicit liber Hugonis de sacramentis, scriptus et completus per manus fratris Henrici Oerschot*, anno 1503.

Cet ouvrage est imprimé au T. 3, p. 487 et suiv. des OEuvres de Hugues de St. Victor.

Couvent des Croisiers de Liége.

Cod. Chart. Sæc. XV. fol. bin. column. p. 1-287. (210).

157. Huguonis de St. Victore, Summa de fide, spe et caritate et de septem sacramentis.

V. Hugonis de St. Victore opera. T. 3, p. 417 et suiv.

Couvent des Croisiers de Liége.

Cod. Chart. Sæc. XV. fol bin.column. p. 288 ad finem. (210).

158. Hugonis de Sto Victore, Gnostiseliton id est scito te ipsum.

Ce traité commence par les mots : *Nosti carissimi quod omnis scientia a domino deo est*, et se termine : *Gloriæ coronam. Amen.*

Je n'ai pas pu trouver ce traité dans les OEuvres de l'auteur publiées par l'abbé Migne.

Il est probablement demeuré inédit.

Couvent des Croisiers de Huy.

Cod. Chart. Sæc. XV. fol. bin. column. p. 104-107. (358).

159. Hugonis a Sto Victore, Expositio in regulam S. Augustini.

Cet ouvrage a été souvent imprimé. On lit à la fin : *Explicit... scriptum per me fratrem Petrum de Westhoven anno* 1414.

Abbaye d'Everbodeu.

Cod. Chart. Sæc. XV. 4° p. 1-54. (392).

160. Richardi a S. Victore de exterminatione mali et promotione boni.

Les OEuvres de Richard de St. Victor ont été souvent publiées soit ensemble, soit séparément. Le traité ci-dessus se trouve à la pag. 1 de ses OEuvres publiées à Rouen en 1650. L'édition la plus récente et la plus complète des OEuvres de Richard de St. Victor forme le T. 196 de la Patrologie publiée par l'abbé Migne.

P. 16 *b. Ejusdem*, de statu interioris hominis post lapsum.

Ce traité se trouve à la pag. 23 et suiv. de l'édition de Rouen.

P. 72 *b*. *Ejusdem*, tractatus de mystico somno Nabuchodonosor.

P. 93 *b*. *Ejusdem*, tractatus de visione Danielis.

P. 101 *b*. *Ejusdem*, Benjamen minor.

Ce traité a été imprimé séparément et se trouve également dans les OEuvres de l'auteur. V. Migne, 1299-1347.

Couvent des Croisiers de Huy.

Cod. Membr. et Chart. Sæc. XV. fol. bin. col. p. 1 ad 118. (135).

161. Richardi de Sto. Victore, Varia Opuscula.

a. pag. 2. Expositio in Cantica Canticorum.

Après la table, le commentaire commence au chapitre premier par les mots du texte : *In lectulo meo per noctem quæsivi*. La préface manque ainsi que les derniers chapitres du commentaire, de sorte que notre Ms. se termine à la fin du chap. 40 par les mots : *ad quam nos perducere dignetur Jesus Christus sponsus ecclesiæ, qui vivit et regnat*, etc.

V. Richardi Sti. Victoris Opera. Coloniæ Agripp. 1621. 4° pars II pag. 144 230. Ib. ejus. Opera. ed. Migne, p. 405.

b. p. 58. Ejusdem, tractatus de duodecim Patriarchis, sive de contemplatione minore.

Ce traité est intitulé dans l'édition précitée des OEuvres complètes de Richard de St. Victor : *De præparatione animi ad contemplationem liber, Benjamin minor dictus*. Le premier chapitre commence par les mots : *Benjamin adolescentulus*, etc. ; le chapitre 87 et dernier est terminé par les mots : *humana ratio applaudit*.

V. Richardi Sti Victoris Opera, pars I, p. 178-227, ed. Migne, p. 1-63.

c. p. 87. Ejusdem Tractatus de statu interioris hominis, de peccatis eorumque remediis.

Cette dissertation est précédée d'un prologue qui commence par les mots : *Sero quidem misi*, etc., et qui se termine : *Amico satisfacere volui*. Elle est divisée en trois traités, dont chacun est sous-divisé en chapitres. Le premier chapitre du premier traité commence : *Omne caput languidum*, etc., et le dernier chapitre du troisième traité se termine : *neque fota oleo*.

V. Richardi Sto. Victoris opera, pars I, p. 35-70. — Ed Migne p. 1115.

c. p. 107. *Richardi de Sto Victore*, Tractatus super Psalmum Afferte Domino, etc.

Ce commentaire est précédé d'un prologue qui manque dans l'édition des œuvres de Richard de St-Victor. Le commentaire, après avoir rapporté les premiers mots du texte, *Afferte Domino filii dei*, commence par les suivants : *Vobis dicitur novitii*, et se termine dans notre Ms par *sermonem in aspiratione voluntatis*.

V. Richardi Sti Victoris opera. T. II, p. 51-68.

Couvent des Croisiers de Huy.

Cod. Chart. Sæc. XV. fol. bin. col. pp. 1-117. (358).

162. Richardi de Sto. Victore, Tractatus super cantica canticorum.

Le premier chapitre commence par les mots du texte : *In lectulo meo per noctem quæsivi*, etc. La préface manque, mais les quarante-deux chapitres sont complets ; le dernier se termine : *ut tecum valeamus perpetuo gaudere*.

V. Richardi Sti. Victoris Opera. col. Agripp. 1621. 4°. Pars, II, pag. 144-232. Migne, Patrol. lat. T. 196, p. 405.

A la fin du volume, pag. 187, on lit : *Finitus et completus sub anno* 1429, *et per frm. Henricum de Novimagio*,

conventualem Leodiens. frm. Stæ. Crucis inceptus et per frm. Godefridum Withus ejusdem conventus completus.

Cod. Memb. et Chart. Sæc. XV. fol. pp. 126 ad fin. (339).

163. Mgri. Richardi a Sti. Victore, commentarius super quosdam Psalmos et quasdam sententias scripturarum.

A la suite de ce commentaire se trouvent deux sermons du même auteur intitulés : In die *SS. Innocentium*.

Dans l'édition de 1650, des OEuvres de Richard de St. Victor, l'ouvrage ci-dessus se trouve au T. II, pag. 425 et seqq.

Couvent des Croisiers de Huy.

Cod. Membr. et Chart. Sæc. XVI. fol. p. 157-221. (191).

164. Honorii Augustodunensis liber qui dicitur Elucidarius. Ejusdem. Inevitabile sive de prædestinatione et libero arbitrio, inter magistrum et discipulum Dialogus. Ejusdem, Dialogus an presbyteris sit licitum uxorem ducere.

Les deux premiers Dialogues cités ci-dessus se trouvent dans le tome 172 de la Patrologie latine de l'abbé Migne; mais je n'y trouve aucune trace du troisième; il me serait impossible de décider s'il doit être attribué au même auteur.

Le verso du dernier feuillet de ce Ms contient un poëme latin en 124 vers, commençant par le vers suivant :

O mortalis homo, tibi vitæ carmine præmo.

Des. *qui sine peccatis opus exerces pietatis.*
Abbaye de St.-Trond.

Cod. Memb. Sæc. XIII, fol. bin. col. fol. 51 ad fin. (333).

165. Innocentii papæ III. De sacro sancto altaris officio.

Cet ouvrage qui ne se trouve pas dans les OEuvres de ce pape, publiées à Cologne en 1552, a été publié souvent séparément et entre autres à Deventer en 1496, in-4. Il est divisé en 96 chapitres. On lit à la fin :

Explicit opus Innocentii papæ tertii qui Lotharius dyaconus cardinalis vocabatur, de sacro sancto altaris officio, per manus Henrici de Benthem, anno 1434.

Couvent des Croisiers de Huy.

Cod. Membr. Sæc. XV. fol. bin column. pp. 93 ad fin. (158).

166. Innocentii III, papæ, de sacro altaris mysterio, libri sex.

Cet ouvrage a été imprimé dans les OEuvres d'Innocent III, publiées à Cologne en 1552 et dans le tome IV, pag. 774 des mêmes OEuvres publiées par l'abbé Migne. Notre Ms est suivi de quelques autres ouvrages dont nous n'avons pu découvrir l'auteur, ce sont les suivants :

p. 39. De concordia officiorum totius anni.

Inc. *Olim divinum officium in ecclesia agebatur prout unicuique bonum videbatur...* in fine : *ut videlicet pro eis orent viri et se moriturros esse cogitent.*

p. 67. De romanæ ecclesiæ ordinario.

Cet ouvrage est du même auteur que le précédent.

Inc. *de officiis ecclesiasticis per totum annum*, etc. Des. *et compleat opere humiliter et devote.*

p. 7. V. De oratione dominica, de evangelica salutatione et de credo in Deum.

Abbaye de St-Jacques à Liége.

Cod. Membr. Sæc. XIV. fol. bin. column. pp. 85. (370).

167. Tractatus Innocentii, papæ III, de officio missæ.

Notre Ms ne contient que les deux premiers chapitres du premier livre de ce traité.

Couvent des Croisiers de Liége.

Cod. Chart. Sæc. XV. fol. p. 43. (263).

168. Beati Bernardi, Abbatis, Sermones de tempore et Sanctis.

Ce manuscrit contient les sermons suivants :

1° p. 1. Sermones VII in adventu Domini.
V. Sti, Bernardi opera. T. III, p. 717-732.

2° p. 9. Sermones VI in vigilia nativitatis Domini.
V. ibid. pag. 755-776.

3° p. 19 *b*. In nativitate Domini, Sermo I-III.
V. ibid. pag. 776-784.

4° p. 23 *b*. Guerrici Abbatis de nativitate Domini Sermo I.
V. ibid. T. VI, p. 940.

5° p. 24 *b*. Nicolai Clarevallensis in nativitate Domini Sermo I.
V. ibid. T. V, pag. 574.

6° p. 26. B. Bernardi, Abbatis, in nativitate Domini Sermo IV et V.
V. ibid. T. III, pag. 784-787.

7° p. 28. In nativitate SS. Innocentium, Sermo.

V. ibid. pag. 787.

8° p. 28 *b*. Sermones III in circumcisione Domini.
V. ibid. pag. 788-795.

9° p. 32. Sermones III in epiphania Domini.
V. ibid. pag. 795-803.

10° p. 36 *b*. Sermo in octava Epiphaniæ.
V. ibid. pag. 804.

11° p. 37. Sermones II in Dominicam primam post octavam Epiphaniæ.
V. ibid. pag. 805-810.

12° p. 40. Sermones II in conversione S. Pauli.
V. ibid. pag. 955-959.

13° p. 42. Sermones III in purificatione B. Mariæ.
V. ibid. pag. 959-963.

14° p. 44. Sermones II in septuagesima.
V. ibid. p. 810-814.

15° p. 46. In capite jejunii et quadragesima Sermones VI.
V. ibid. p. 814-827.

Le 6e sermon de l'édition imp. manque, le 7e s'y trouve.

16° p. 52. In natali S. Benedicti abbatis, Sermo.
V. ibid. pag. 967.

17e p. 54 *b*. Sermones III in festo annunciationis B. Mariæ virginis.
V. ibid. pag. 971-982.

Le 3e sermon de l'édition imprimée est le premier dans le Ms les deux autres suivent.

18° p. 60 *b*. In Dominica Palmarum, Sermones III.
V. ibid. pag. 878-884.

Le 3e sermon manque ici, mais il se trouve plus loin à la page 67 du Ms.

19° p. 62 *b*. Sermo in feria IV hebdomadæ sanctæ.
V. ibid. pag. 884.

20° p. 66. Sermo in cœna Domini.
V. ibid. pag. 890.

21° p. 69. In Psalmum *qui habitat*, Sermones XVII.
V. ibid. pag. 827-878.

22° pag. 74. Nicolai Clarævallensis Sermo de S. Nicolao, episcopo.
V. ibid. T. V, pag. 730.

On lit au premier feuillet : *Hunc librum sermonum dedit dominus ac magister Gosvinus filius Gosvini Apothecarii, Capitularius sancti Johannis in Insula Leodii, fratribus cruciferis Leodiensibus, anno Domini* 1439.

Cod. Membr. Sæc. XIV. fol. binis column. pp. 95. (328).

169. Oratio beati Bernardi de beata virgine.

Cette prière à la Sainte Vierge est comprise dans le second discours de S. Bernard in adventa Domini.

V. Sti. Bernardi opera omnia. ed. Joh. Mabillon. Paris, Montalan, 1719, fol. T. I, p. 729 D.

Oratio devota ad beatam virginem, metrice.

Ave nostra domina de humilitate
Ave felix femina nitens puritate, etc.

Oratio quindecim gaudiorum beatæ virginis.

Gaude virgo virginum, mater Jesu Christi
Primum quia gaudium, nobis contulisti, etc.

Ces deux hymnes adressés à la Ste. Vierge sont probablement l'œuvre de St. Grégoire, quoique les éditeurs des ouvrages de ce saint ne les aient pas connus.

Cod. Membr. Sæc. XV, min. for. p. 126 ad fin. (319).

170. B. Bernardi, Sermones in Cantica Canticorum.

Ce volume ne contient plus que les quarante et un premiers sermons et une partie du quarante-deuxième ; la fin du Ms est perdue.

V. Ej. Opera T. IV, pag. 1267-1414.

Cod. Membr. Sæc. XIII. fol. pp. 119. (289).

171. B. Bernardi, abbatis, sermones in cantica canticorum.

Ce volume contient le recueil complet des sermons de St. Bernard sur le Cantique des Cantiques.

V. S. Bernardi opera, ed. Mabillon, T. IV, p. 1267-1568.

On lit à la fin du dernier sermon : *Expliciunt sermones beati Bernardi doctoris melliflui completi in festo ejusdem, anno* 1463, *per manus fris. Johannis Noé.*

Couvent des Croisiers de Liége.

Cod. Membr. et Chart. Sæc. XV. fol. binis column. pp. 192. (219).

172. Beati Bernardi, abbatis, sermones de tempore et de sanctis.

Ce manuscrit contient les sermons suivants :

1° p. 1. Sermones III in die sancto Paschæ.
V. S. Bernardi opera. T. III, pag. 892-905.

2° p. 9. Sermones III in octava Paschæ.
V. ibid. T. II, p. 1185 et T. III, p. 905-910.

3° p. 12. Sermo in rogationibus.
V. ibid. p. 910.

4° p. 12 *b*. Sermones V in ascensione Domini.
V. ibid. pag. 910-928.

5° p. 23 *b*. Sermones III in festo Pentecostes.
V. ibid. pag. 928-936.

6° p. 28 *b*. Sermo in nativitate S. Johannis.
V. ibid. pag. 983-987.

7° p. 31. Sermo in vigilia SS. Petri et Pauli, apostolorum.

V. ibid. pag. 987.

8° p. 32. Sermones III in festo SS. Apostolorum, Petri et Pauli.

V. ibid. p. 988-995.

9° p. 36 Sermo in Dominica IV post Pentecosten.

V. ibid. pag. 936.

10° p. 37 *b*. Sermones III in Dominica VI post Pentecosten.

V. ibid. pag. 938-943.

11° p. 41. Sermo in festo beatæ Mariæ Magdalenæ.

V. ibid. T. V, p. 734.

12° p. 43 *b*. Sermo de altitudine de bassitudine cordis.

V. ibid. T. III, pag. 1158.

13° p. 44 *b*. Sermo in labore messis in illud Apostoli : *Diligentibus Deum*, etc.

V. ibid. pag. 1168.

14° p. 45 *b*. Sermo in labore messis, de duabus mensis seu de superiori et inferiori irriguo.

V. ibid. p. 1164.

15° p. 46. Sermo in labore messis de verbis Psalmi : *Hæc est generatio quærentium Dominum*, etc.

V. ibid. p. 1160.

16° p. 48. Sermones V in Assumptione B. Mariæ.

V. ibid. pag. 995-1006 et T. V, p. 694.

17° p. 57 *b*. Sermo in Dominica infra octavam Assumptionis B. V. Mariæ.

V. ibid T. III, p. 1006.

18° p. 61 *b*. Sermo in nativitate B. V. Mariæ.

V. ibid. pag. 1012.

19° p. 65 *b*. Sermo de B. Maria virgine.

V. ibid. T. V, pag. 704.

20° p. 68 *b*. Sermo de tribus ordinibus ecclesiæ.

V. ibid. T. III, p. 1155.

21° p. 70. Sermones II, festo S. Michælis.

V. ibid. pag. 1019-1023.

22° p. 74 *b*. Sermones II in festo omnium sanctorum.

V. ibid. pag. 1023-1043.

Notre Ms ne contient que les premier et cinquième sermons de St-Bernard sur cette fête, les 2e, 3e et 4e sermons manquent.

23° p. 80. Sermo in transitu S. Malachiae, episcopi.

V. ibid. p. 1043.

Le 2e sermon sur cette matière manque dans notre Ms.

24° p. 82. Sermones V in Dominica I novembris.

V. ibid. pag. 943-956.

25° p. 89. Sermonis festo S. Martini episcopi.

V. ibid. pag. 1049.

26° p. 93. Sermo de S. Clemente Papa et Martyre.

V. ibid. pag. 1058.

27° 94 *b*. Sermo in vigilia S. Andreæ apostoli.

V. ibid. pag. 1058.

28° p. 66. Sermones II in natali S. Andreæ apostoli.

V. ibid. pag. 1060.

29° p. 100. Sermones IV in dedicatione ecclesiæ.

V. ibid. pag. 1070-1078.

Les cinquième et sixième sermons manquent dans le Ms.

Couvent des Croisiers de Huy.

Cod. Membr. et Chart. Sæc. XV. fol. bin. col. p. 1-116. (235).

173. Beati Bernardi, sermones de tempore et sanctis.

Ce manuscrit contient les sermons de St. Bernard dans l'ordre suivant :

1° Homiliæ IV super verba Evangelii : Missus est Angelus Gabriel, etc.

V. Sti. Bernardi opera. T. III, p. 732-755.

2° p. 5. Sermones VII in adventu Domini.
V. ibid. pag. 717-732.

3° p. 14 *b*. Sermones VI in vigilia nativitatis Domini.
V. ibid. p. 755-776.

4° p. 30. Sermones V in nativitate Domini.
V. ibid. pag. 776-787.

5° p. 38 *b*. Sermo in nativitate innocentium.
V. ibid. p. 787.

6° p. 39 *b*. Sermones III in circumcione Domini.
V. ibid. p. 788-795.

7° p. 44 *b*. Sermones III in epiphania Domini.
V. ibid. p. 795-803.

8° p. 49 *b*. Sermo in octava Epiphaniæ.
V. ibid. p. 804.

9° p. 50 *b*. Sermones II in dominica I post octavam Epiphaniæ.
V. ibid. p. 805-810.

10° p. 54. Sermones II in conversione S. Pauli.
V. ibid. p. 955-959.

11° 56. *b*. Sermones III in purificatione B. Mariæ.
V. ibid. p. 959-963.

12° p. 59. Sermones II in Septuagesima.
V. ibid. p. 810-814.

13° p. 61. Sermones VII in capite jejunii et quadragesima.
V. ibid. pag. 814-827.

14° p. 69. Sermones III in festo annunciationis B. Mariæ, Virginis.
V. ibid. p. 791-982.

15° p. 76. Sermones II in Dominica Palmarum.
V. ibid. pag. 878-884.

16° p. 79 *b*. Sermo in feria IV hebdomadæ sanctæ.
V. ibid. pag. 884.

17° p. 83. Sermo in cœna Domini.
V. ibid. p. 890.

18° p. 84. Sermo in die sanctæ Paschæ.
V. ibid. p. 892.

19° p. 88. Sermones III in tempore resurectionis.
V. ibid. p. 899-995 et T. II, p. 1185.

20° p. 91. Sermones II in octava Paschæ.
V. ibid. p. 905-910.

21° p. 94. Sermo in rogationibus.
V. ibid. p. 910.

22° p. 94 *b*. Sermones VI in ascensione Domini.
V. ibid. p. 910-928 et T. II, p. 1184.

23° p. 103 *b*. Sermones III in festo Pentecostes.
V. ibid. p. 928-936.

24° p. 108. Sermo in nativitate S. Johannis.
V. ibid. p. 983.

25° p. 110 *b*. Sermones in vigilia SS. Petri et Pauli.
V. ibid. p. 987.

26° p. 111. Sermones III in festo SS. Apostolorum Petri et Pauli.
V. ibid. p. 988-995.

27° p. 114 *b*. Sermo in Dominica IV post Pentecosten.
V. ibid. p. 936.

28° p. 115. Sermones III in Dominica VI post Pentecosten.
V. ibid. p. 938-943.

29° p. 118. Sermo in festivitate sanctissimæ Mariæ Magdalenæ.
V. ibid. T. V, p. 734.

30° p. 120 *b*. Sermones V in assumptione B. Mariæ.
V. ibid. T. III, p. 995-1006 et T. V, p. 694.

31° p. 128 *b*. Sermo in Dominica infra octavam assumptionis.

V. ibid. p. 1006.

32° p. 132. Sermo in nativitate B. Virginis Mariæ.
V. ibid. p. 1012.

33° p. 135 *b*. Sermo de beata Maria Virgine.
Ce sermon est attribué à Ecbert, abbé de Schonau.
V. ibid. T. V, p. 705.

34° p. 138. Sermones II in festo S. Michælis.
V. ibid. T. III, p. 1019-1023.

35° p. 140. Sermones V, in festo omnium sanctorum.
V. ibid. p. 1023-1043.

36° p. 151. Sermonus V, in Dominica 1 Novembris.
V. ibid. p. 943-955.

37° p. 161. Sermo in festo S. Martini episcopi.
V. ibid. p. 1050.

38° p. 165 de S. Clemente Papa et Martyre.
V. ibid. p. 1055.

39° p. 166 *b*. In vigilia S. Andræ, apostoli, sermo.
V. ibid. 1058.

40° p. 167 *b*. In festo S. Andreæ, sermones II.
V. ibid. p. 1060-1066.

41° p. 171. In dedicatione ecclesiæ. Sermones VI.
V. ibid. p. 1070-1074.

42° p. 197. In Psalmum qui habitat, sermones XVII.
V. ibid. p. 827-878.

Notre manuscrit est défectueux dans cette partie, plusieurs feuillets ayant été perdus.

43° p. 199. In natali sancti Benedicti, abbatis.
V. ibid. p. 967.

44° p. 204. In festo S. Andreæ, sermo.
V. ibid. T. V, p. 726.

Ce dernier sermon n'est pas de St-Bernard, mais bien de Nicolaus Claræ vallensis.

a. p. 206. *Petri Blesensis* sermo de transfiguratione dominica.

V. Petri Blesensis opera, p. 400.

b. p. 209. Sancti Gregorii, Papæ, sermo de angelis.

Inc. *Potestas et terror ad ipsum est*. Des. *obscura remaneret*.

Cod. Chart. Sæc. XVI. fol. bin. column. pp. 216. (37).

174. B. Bernardi, abbatis sermones.

a. p. I. Sermones de diversis.

Ce Ms ne contient que les n°s 1-32, 40, 41 et 42 de l'édition des Bénédictins.

V. S. Bernardi opera. T. I, p. 1082 et seqq.

b. p. 65 *b*. Sermones duo de corpore Christi.

Le premier commence par les mots : *Panem angelorum manducavit*, etc. Le second finit par les suivants : *illorum vestigia humiliter adorare*.

c. p. 79 *b*. Sermo de beato Andrea.

Inc. *Et quietum studium*, etc. Des. *Filius Mariæ, qui est Deus benedictus in sæcula*.

V. D. Bernardi opera, T. V, pag. 726.

d. p. 83. *Ejusdem* sermo in festo sancti Nicolai.

Inc. *Nicolaus iste meus*, etc. Des. *in voce exultationis*.

V. ibid. p. 730.

e. p. 198. Sermo de triplici genere cogitationum.

A la suite de ce sermon se trouve une Hymne en l'honneur de la Sainte Vierge et de Saint Bernard.

f. p. 200. *B. Bernardi* Homiliæ super lectionem quæ sic incipit : *Missus est Angelus*.

V. Ej. Opera. T. III, pag. 732-755.

g. p. 211. Apologeticum beati Bernardi Abbatis.

Couvent des Croisiers de Huy.

Cod. Membr. et Chart. Sæc. XV. fol. binis column. pp. 220. (134).

175. B. Bernardi. Sermones.

Voici l'indication des sermons contenus dans ce Ms :

1° p. 1. Sermones de conversione Sancti Pauli.
V. Sti. Bernardi opera. T. III, p. 955-959.

2° p. 36. Sermones III de purificatione B. Mariæ Virginis.
V. ibid. p. 959-963.

3° p. 66. In natali Sti. Benedicti.
V. ibid. p. 967.

4° p. 10. Sermones III in festo annunciationis B. Mariæ.
V. ibid. p. 971-982.

5° p. 186. Sermo in nativitate S. Johannis Baptistæ.
V. ibid. p. 983-987.

6° p. 28. Sermo in vigilia apostolorum Petri et Pauli.
V. ibid. p. 987.

7° p. 29. Sermones III in festo SS. Apostolorum Petri et Pauli.
V. ibid. p. 988-995.

8° p. 34. Sermo in in solemnitate beatæ Mariæ Magdaglenæ.
V. ibid. T. V, p. 734.

9° p. 38. Sermo de altitudine et bassitudine cordis.
V. ibid. T. III, p. 1158.

10. p. 39. Sermones II in festo Sti. Victoris, martiris.
V. ibid. p. 963-967.

11° p. 42. Sermones V in assumptione B. Mariæ, virginis.
V. ibid. p. 995-1006 et T. V, pag. 694.

12° p. 55. Dominica in fa octavam B. Mariæ, virginis.
V. ibid. p. 1006-1012.

13° p. 60. Sermo in nativitate B. V. Mariæ.
V. ibid. p. 1012-1019.

14° p. 65. Sermo as abbates venientes ad Cisterciense capitulum.

V. ibid. p. 1155-1158; où ce sermon est intitulé : de tribus ordinibus ecclesiæ.

15° p. 67. Sermones II in commemoratione S. Michælis, Archangeli.

V. ibid. p. 1019-1023.

16° p. 70. Sermones V in festo omnium sanctorum.

V. ibid. p. p. 1023-1043.

17° p. 85. Sermo in natali B. Martini.

V. ibid. p. 1049-1055.

18° p. 90. Sermo in natali S. Clementis.

V. ibid. 1055-1058.

19° p. 91 *b*. Sermones in vigilia S. Andreæ apostoli.

V. ibid. p. 1058--1059.

20° p. 93. Sermones II in natali S. Andreæ apostoli.

V. ibid. p. 1060-1066.

21° p. 98. Sermo in festo S. Luciæ, de abscondito in agro.

Je n'ai pas trouvé ce sermon dans les OEuvres de S. Bernard. Inc. *Sapientia vincet molitiam*. Des : *Scimus quoniam diligentibus deum omnia cooperantur in bonum*.

22° p. 104 *b*. Sermones V in dedicatione ecclesiæ.

V. ibid. p. 1070-1082.

Le sixième sermon manque.

p. 114. Homiliæ de laudibus virginis matris.

V. ibid. p. 731-755.

Ce Ms est fort bien exécuté en grands caractères, il y a quelques belles initiales.

In-folio, velin. 14e siècle. 126 ff. s. deux col. (9).

176. B. Bernardi. Epistolæ.

Ce Manuscrit contient trois cent dix-sept lettres de St-Bernard, dans l'ordre de l'édition des OEuvres. T. I,

p. 1-290. Il manque à notre Ms les lettres 147, 229, 308 et 309 de l'édition imprimée, tandis que le N° 307 du Ms ne se trouve pas dans cette dernière.

Cette lettre est intitulée : *Ad Anglicanos de cruce suscipienda contra paganos, epistola quam beatus Bernardus dictavit in extremis.*

Cod. Membr. et Chart. Sæc. XV. fol. binis col. pp. 132. (20).

177. Beati Bernardi, Epistolæ CCCXII.

Ces lettres sont imprimées dans l'édition des OEuvres de St-Bernard. T. 1, p. 1-290.

c. p. 200. Vita beati Bernardis, abbatis.

V. Sti. Bernardi opera. T. VI, p. 1076-1176.

d. p. 258. Sti. Bernardi. Vita S. Malachiæ.

V. Ejus. Opera. T. IV, pag. 501.

Ap. Surium, de 3 novembr., p. 27.

Et. separatim. Paris, 1667, in-8.

e. p. 279. Sti. Bernardi, tractatus de præcepto et dispensatione.

V. Ejusdem opera. T. II, p. 495-522.

f. p. 293 *b.* Sancti Bernardi Epitaphium, metrice.

Cette Epitaphe est différente de celle qui se trouve à la page 1291. T. VI, des OEuvres de St-Bernard.

Couvent des Croisiers de Huy.

Cod. Membr. et Chart. Sæc. XV, fol. binis column pp. 293. (84).

178. Olium litterarium Triennii, excerpta ex divi Bernardi Claræ vallensis abbatis primi, melliflui et religiossissimi ecclesiæ doctoris, operibus, cum annotationibus per fratrem P. C. 1576-79.

Ce Ms contient des extraits de toutes les OEuvres de St-Bernard. A l'intérieur des deux couvercles sont collées deux gravures, l'une sur bois, et l'autre sur acier, représentant St-Bernard.

Abbaye d'Everboden.

Cod. Chart. Sæc. XVI. 8° pp. 195. (314).

179. Bonaventurae, Tractatus de tribus ternariis peccatorum infamibus.

Ce traité de St-Bonaventure est imprimé dans le tome VI des OEuvres de cet auteur.

Couvent des Croisiers de Huy.

Cod. Chart. Sæc. XVI. fol. p. 92 v° 95. (46).

180. (Sancti Bonaventurae). Apologia pauperum adversus calumniatorem.

Ce traité de St-Bonaventure a été écrit pour la défense des Mineurs attaqués par Gérard d'Abbeville. V. Waddingi. Annales Minorum. T. II, pag. 316 et 317, et S. Bonaventuræ opera. Romæ.

Couvent des Croisiers de Huy.

Cod. Chart. Sæc. XV. fol, bin. col. pp. 41. (133).

181. Raymundi (De Pennaforte), fratris ordinis Predicatorum, Summa de casibus pœnitentialibus libris IV, seu summa de pœnitentia et matrimonio; cum glossis Joannis de Friburgo.

Cet ouvrage a été très-souvent imprimé, entre autres à Louvain dès l'année 1480 et à Rome en 1603. Cette dernière édition contient pour la première fois les gloses de Jean de Fribourg.

Notre Ms, d'une conservation parfaite, contient quelques vignettes au commencement de chacun des quatre livres.
Abbaye d'Everboden.

Cod. Membr. Sæc. XIV. fol. pp. 270. (137).

182. Raymundi de Pennaforte, summa de casibus pœnitentialibus.

Abbaye de St-Trond.

Cod. Membr. Sæc. XIV. fol. pp. 80. (342).

183. Dionysii Carthusiensis (a Ryckel alias Lenis) Opuscula varia.

Ce volume contient les OEuvres de Denys le Chartreux dont l'énumération suit :

1° p. 1. De vita et statu canonicorum.

2° p. 36. De vita et statu sacerdotum.

3° p. 120. De pluralitate beneficiorum ecclesiasticorum.

4° p. 146. De mirabili Christina virgine de oppido Sti. Trudonis, vel de villo Brustem.

5° p. 147. De beatissima et deliciossissima refectione sanctorum in cœlo.

6° p. 149. Sermo de virtute, laude et fructibus obedientiæ.

7° p. 153. De vindicta Domini nostri Jesu Christi.

8° p. 156. De arcta via salutis et contemptu mundi.

9° p. 194. V. De vita solitaria.

Abbaye de St-Trond.

Cod. Chart. Sæc. XVI. 4°, pp. 201 (292).

184. Testamentum duodecim filiorum Jacob.

V. Orthodoxagrapha theologiæ. Bas. 1555, fol. p. 1440-1467. Magna Bibliotheca Patrum ed. Labigne. Paris, 1644, fol. T. V, p. 531-564.

A la suite des douze testaments se trouvent quelques chapitres relatifs à l'histoire de Joseph, dont voici l'intitulé : Quando desiderio viri flagrabant in Assenech virginem. Descriptio turris quæ viro non patuit in cujus voratu ipsa cum suis collectaneis suam nutrivit virginitatem. Quam precioso jussit cultu Phutifar Assenech præcedere summa hilaritate domum orationis contra adventum Joseph. Sermo patris ad filiam ut accipiat Joseph. Quæ in contrarium allegavit opprobria in Joseph cum indignatione. De subito adventu Joseph et ejus regio apparatu, et quam honorifice receptus est a Phutifare et generatione sua. De compunctione Assenech quando Joseph despexit. Quo casu jussit accersiri Joseph, quia virgo et filia Phutifaris esset. Excusatio Joseph ne eam osculetur. Quomodo Assenech ad benedictionem Joseph Idolis renuntiavit. Sequitur qualiter post recessum Joseph Assenech compuncta omnia Idola sua confregit et ejecit ea. Qualiter Assenech ornavit se contra adventum Joseph. Contigit quod primogenitus Pharaonis vellet spoliare Joseph de Assenech.

V. Fabricii, Cod. pseudogr. T. I, p. 774. Mais le texte de notre Ms diffère de celui de Fabricius.

Ce manuscrit provient de l'abbaye de St-Trond.

Cod. Membr. Sæc. XII. pag. 72 ad fin. (293).

185 Jacobi de Voragine, episcopi Januensis, liber qui dicitur Mariale.

Cet ouvrage a été imprimé plusieurs fois, sous le titre de : *Mariale aureum, de laudibus matris Dei, alphabetico ordine digestum, et in CLX sermones distributum.* Il y a une édition de Venise, 1497 ; une autre de Paris de 1503 ; et une troisième de Mayence, 1616, 4°.

Cod. Membr. et Chart. Sæc. XV. fol. binis column. pp. 138. (331).

186. Hugo de Folieto — libri de claustro materiali — de XII claustri abusibus — de Claustro animæ — de laude caritatis. Sermo de versiculo, liberavit Dominus pauperem a potente : Sermo de die dominica.

Hugo de Folieto, qui vécut vers le milieu du 12e siècle, était chanoine régulier du couvent de Corbie, en Picardie. Ses écrits ont été souvent confondus avec ceux de Hugues de St-Victor, avec lesquels ils ont été ordinairement imprimés. L'abbé Migne les a donnés comme supplément aux œuvres de ce dernier, dans le tome 176 de la Patrologia latina.

Abbaye de St-Trond.

Cod. Memb. Sæc. XIII. 4° p. 1-74. (256).

187. Hugonis de Folieto, de claustro animæ.

On lit à la fin : *Explicit liber de claustro corporis et animæ, editus a venerabili magistro Hugone de Folieto.*

Cod. Memb. et Chart. Sæc. XV. fol. p. 1-123. (190).

188. Venerabilis Magistri Hugonis liber de Hypocritis quoniam in congregatione fructu societatis privatur.

Cet ouvrage se trouve à la suite du traité de Hugo de Folieto, de claustro animæ. J'ignore s'il est du même auteur, car je ne le trouve mentionné nulle part parmi ses ouvrages.

Cod. Memb. et Chart. Sæc. XV. fol. p 124-135. (190).

189. Jacobi de Vitriaco, Exempla secundum ordinem alphabeticum disposita.

Cet ouvrage qui est resté inédit, est une espèce de Dictionnaire de morale à l'usage des prédicateurs. Les premiers mots de l'introduction indiquent assez le but de l'auteur. Il dit : *Antiquorum patrum exempla didici nonnullos ad virtutes inductos fuisse narrationibus edificatoriis et exemplis.* M. Daunon, à l'article Jacques de Vitry, dans le T. XVIII de l'histoire littéraire de la France, parle de cet ouvrage, dont il cite plusieurs manuscrits; mais dans l'ignorance qu'il était de son contenu, il hésite s'il le doit ranger parmi les ouvrages historiques ou théologiques de l'auteur. Ce que je viens d'en dire démontre qu'il doit être classé dans cette dernière catégorie. On lit à la fin de ce Ms : *Explicit liber scriptus et finitus per manus Lamberti dicti Peepkens, diaconi, sub anno incarnationis domini* 1419.

Couvent des Croisiers de Liége.

Cod. Chart. Sæc. XV, fol. bin. column. p. 101-159. (229).

190. Albertus magnus de laudibus beatæ Mariæ virginis.

Cet ouvrage se trouve dans le tome 20 des OEuvres d'Albert-le-Grand. Il n'est pas certain qu'il soit de cet auteur; quelques-uns l'attribuent à Richart de S. Laurent, sous le nom duquel il a été publié à Douay en 1625, in-4.

On lit sur le feuillet de garde, en tête du volume : Iste liber contulit in testamento suo Magister Egidius de Spina Capellanus ecclesiæ Sti. Johannis Leodiensis, fratribus Stæ. Crucis, conventus, Huyensis.

Cod. Membr. et Chart. Sæc. XV. fol. bin. column. pp. 1-92. (154).

191. Albertus magnus de Sacramento altaris, epilogato per modum dialogi.

Cet ouvrage se trouve dans le tome 21 des OEuvres d'Albert-le-Grand, sous le titre : *de Sacramento Eucharistiæ.* Il en existe une édition publiée à Mayence en 1477.

Couvent des Croisiers de Huy.

Cod. Membr. et Chart Sæc. XV. fol. bin. column. pp. 93-123. (154).

192. Alberti magni, Tractatus de intellectu et intelligibili.

V. Alberti magni opera. Lugd. 1651. T. V, p. 239.
Ejusdem, liber de natura et origine animæ, tractatus.
V. Ibid. T. V, p. 185.

Cod. Chart. Sæc. XV. p 256 ad fin. (339).

193. Alberti Magni. Tractatus de generatione et corruptione.

V. Alberti Magni opera recognita per J. Jammy. Lugduni, 1651, fol. T. II.

On lit à la fin de ce traité : *Explicit liber de generatione et corruptione Di. Alberti magni, anno di* 1407, 17 *die junii.*

Marsilii de Ingen quæstiones supra librum de generatione et corruptione.

Le commentaire de Marsilius de Ingen est plus étendu que le traité d'Albert-le-Grand. Marsilius de Ingen était professeur à l'Université de Heidelberg, où il est mort en 1394. Fabricius qui cite plusieurs ouvrages de cet auteur, ne connaît pas le commentaire qui précède, et qui est demeuré inédit.

Couvent des Croisiers de Huy.

Cod. Chart. Sæc. XV. fol. p. 1-105. (44).

3° Histoire ecclésiastique.

194. Johannis Comes, Prædicatorum ordinis, Sacrarum historiarum epitome, certam complectens temporum enarrationem ab Adam ad Hierosolymorum postremam destructionem usque. Deinde omnium præcipuorum patrum, Patriarcharum, judicum, regum, ducum, apostolorum, prophetarum, hoc in opere contentorum laconicam offendes vitam, mores, cultum, et opera : Synceram quoque eorum nominum interpretationem, quæ omnia diligenti studio sacris ex Bibliis atque veteribus authoribus excerpta sunt.

Le titre ci-dessus dit assez le contenu de l'ouvrage. L'auteur de l'ordre des Dominicains, au couvent de Liége, n'est cité ni dans la *Bibliotheca ordinis fratrum Prædicatorum d'Antonius Senensis*, ni dans les *Scriptores ordinis Prædicatorum de Quetif et Echard*. Son ouvrage qui est, du reste, demeuré inédit, est dédié à Grégoire Sylvius, suffragan de Liége, qui appartenait également à l'ordre des Dominicains. Il porte la date de 1557, et est écrit avec beaucoup de soin, de la main même de l'auteur.

Cod. Chart. Sæc. XVI. fol. pp. 67. (194).

195. Egesippi de rebus a Judæorum principibus in obsidione fortiter gestis, deque excidio Hyerosolimorum, aliarumque civitatum adjacentium, libri quinque, divo Ambrosio, Mediolanensi episcopo, interprete.

Ce Ms est d'une parfaite conservation, et contient quel-

ques initiales coloriées, qui ne sont pas sans mérite. L'ouvrage d'Egesippe s'y trouve en entier sans aucune lacune. A la fin, pag. 103 in fine, se trouve un traité de *Simonia*, qui commence : *In peccato Simonis a quo Simonia denominatur*, etc. et qui finit : *debet eos commendare.*

V. Ægesippi Historia de bello Judaïco, etc., Parrhisiis, in ædib. Ascens. 1510. fol.

Idem opus, Coloniæ, per Eucharium Cervicornum. 1525. fol.

Et in Magna Bibliotheca veterum Patrum, Margarini de Labigne. T. VII, pag. 383.

In Biblioth. max. Patrum. Lugd. T. V, p. 1123.

Abbaye de St-Trond.

Cod. Memb. Sæc. XII, fol. bin. column. pp. 104. (16).

196. Pauli Orosii, Historiarum libri septem.

Ce Ms contient les sept livres de Paul Orose en entier, sans aucune lacune.

V. P. Orosii, Historiarum libri VII, Coloniæ, ap. E. Cervicornum. 1526. fol.

On lit à la fin : finita et completa... anno 1503.

Couvent des Croisiers de Huy.

Cod. Chart. Sæc. XVI, fol. p. 144-231. (40 bis).

197. Ludolphi de Saxonia, Vita Jesu Christi, ex evangeliis orthodoxisque doctoribus excerpta.

Nous ne possédons que la première, la troisième et la quatrième partie de cet ouvrage, la seconde nous manque.

Le premier volume comprend l'histoire de J. C., depuis son incarnation jusqu'à la fin de sa 31e année ; le troisième

volume s'étend depuis le commencement de la 33e année de J.-C. jusqu'à la passion, et le quatrième comprend l'histoire de la passion jusqu'à la résurrection.

Il nous manque par conséquent l'histoire de la 32e année de la vie de J.-C.

Cet ouvrage a été souvent imprimé pendant le quinzième siècle et depuis.

Couvent des Croisiers de Huy.

Cod. Memb. Sæc. XIV. fol. hib. voll. binis col. pp. 229, 117, 154. (94,108, 229).

198. Ubertini. Vita Jesu Christi, sive de arbore crucifixi.

Cet ouvrage a été imprimé plusieurs fois pendant le quinzième siècle, et entre autres en 1485. Notre Ms est complet, sans aucune lacune.

Couvent des Croisiers de Liége.

Cod. Memb. et Chart. Sæc. XIV. fol. duob. vol. binis colum. pp. 192 et 191. (236 et 356).

199. Het Leven van Jezus.

C'est d'après ce Ms, que M. G. J. Meyer, autrefois professeur à l'université de Louvain, et depuis à Groningue, a donné une édition de cette vie de Jésus. Elle a été publiée en 1835, chez J. Oomkens, libraire à Groningue. Dans la préface de son édition, M. Meyer donne une description minutieuse de ce Ms ; il y a joint en même temps un fac simile de l'écriture. M. Willems, de Gand, en rendant compte de cette édition dans le *Messager des sciences et des Arts de la Belgique* (année 1836, p. 201), exprime l'opinion que ce livre est le plus ancien, en prose flamande, que l'on connaisse jusqu'à présent.

Il existe un autre Ms du même texte, dans la bibliothèque de Stuttgard. La description avec la comparaison du texte de notre Ms en a été insérée dans l'*Anzeiger für Kunde der deutschen Vorzeit*, par M. Kausler, T. VI. 1837, pag. 77.

M. Meyer a publié à son tour cette comparaison dans un ouvrage intitulé : *Nalezingen op het Leven van Jezus, enz., door G. J. Meyer. Groningen, J. Oomkens.* 1838, 8°.

L'opinion de M. Willems est que ce livre a dû être composé au commencement du 13e siècle.

Abbaye de St-Trond.

Cod. Membr. Sæc. XIII. 4°, pp. 117. (437).

200. Liber de vita beatæ Mariæ et infantia Salvatoris Jesu Christi, scriptus metrice per Lambertum de Meyershoven.

Je n'ai trouvé aucune notice sur l'auteur de ce poème très-étendu. Aucun biographe ne mentionne son nom.

Le poème commence par ces vers :

Sanctus Ephiphanius et doctor veritatis.

On lit à la fin : Explicit liber de infantia Salvatoris Jesu Christi, scriptus per Lambertum de Meyershoven anno Dni 1374.

Couvent des Croisiers de Liége.

Cod. Chart. Sæc. XIV. fol. p. 1-41. (263).

201. Prochori gesta beati Johannis evangelistæ post ascensionem domini usque ad dormitionem ipsius.

V. Inter Monumenta S. Patrum orthodoxographa. T. I, p. 85-90. Basil. 1569, fol. et Magna Bibliotheca veterum Patrum. Parisiis, 1644, fol. T. VII, p. 108-152.

Couvent des Croisiers de Liége.

Cod. Chart Sæc. XV, fol. bin. col. p. 232-268 (115).

202. Acta et Decreta Concilii Basileensis.

Ce Ms, d'une grande importance pour l'histoire de ce Concile, contient une quantité de pièces uniques, qui ne se rencontrent nulle autre part. Les éditeurs de l'*Amplissima Collectio* le mentionnent fréquemment, en marge des pièces qu'ils en ont extraites, mais ils n'ont guère publié tout ce qu'il contient d'inédit. Quelques pièces surtout, d'une virulence extrême contre la Cour de Rome, ont été entièrement omises. Quelques-unes de ces pièces, revêtues de signatures authentiques, et portant encore les traces des sceaux des signataires, sont évidemment des originaux rédigés au Concile même. La nature du Ms et la circonstance particulière, que plusieurs autres pièces, étrangères au Concile de Bâle, mais de la même époque et d'un haut intérêt pour l'archevêché de Trèves, s'y trouvent reliées pêle-mêle, me font présumer que le tout formait primitivement une liasse de papiers, appartenant à un prélat de ce diocèse, laquelle aura été livrée au relieur sans avoir été classée préalablement. Selon toute probabilité, il a appartenu à Nicolas de Cusa, chanoine de Liége et archidiacre de Brabant.

Voici du reste la description exacte de ce Ms, tel qu'il se trouve aujourd'hui à la bibliothèque de Liége.

I. pag. 1. Les premiers feuillets du Ms manquent; les premiers mots du premier feuillet qui reste, sont les suivants : *Sancti Benedicti, Cabilonensis Diocesis, et Joannis Ursicampi ordinis Cisterciensis.* Ces mots se trouvent dans le chap. IV de la première session.

Voyez Sacrosancta Concilia studio *Labbei* et *Cossartii.* T. XII, pag. 464

La dernière session se termine par les mots suivants : *de injunctis pœnitentiis misericorditer elargitur, Datum in sessione nostra publica in ecclesia majori Basileensi*

solemniter celebrata Kalendis Julii anno a nativitate Domini millesimo quadringentesimo quadragesimo primo.

II. p. 104. Oratio ad patres Concilii Basileensis contra Eugenium Papam. Inc. *Mecum tacitus sæpenumero cogitavi*, Des. *demum successive in singulis civitatibus episcopos presbyteros Apostoli ordinaverunt.*

Cette pièce est inédite.

III. pag. 118. *Joannis Gersonii* Libellus de Auferibilitate papæ ab ecclesia.

V. Joan Gersonii Opera. Parisiis, 1606, in-fol. T. I, pag. 154-170.

IV. Pag. 134. Propositio facta Basileæ in generali concilio et congregatione patrum anno Dni. 1432, die penultima mensis novembris, per vicarium Moguntinum nomine Electorum imperii.

V. Martène et Durand, Ampl. Collectio. T. VIII, p. 225.

V. pag. 136. Quare Conciliam generale congregatum sit in Basilea.

Cette pièce est également inédite; elle commence par les mots suivants: *In primis sacrum Concilium Basileense ad tria potissime noscitur institutum*, etc.

VI. pag. 140. Epistola capituli et canonicorum ecclesiæ Tridentinæ, ad Concilium Basileense.

V. Martène et Durand, Ampl. Collectio. T. VIII, p. 789.

Cette pièce, de même que les suivantes, a été publiée dans cette collection d'après le Ms même que nous décrivons.

VIbis. p. 1406. Epistola ad Georgium Heymburg, utriusque juris egregio doctori.

VI^{ter}. Ibid Epistola H. Maisenheim ad eundem.

VI^{4ter}. p. 141. Epistola B. Uter Egen ad eundem.

VI^{5ter}. p. 142. Remedia aliquot.

VI^{6ter}. p. 142 *b*. Epistola capituli Sancti Floriani Confluentiæ, ad decanum suum absentem.

Ce doyen était Nicolas de Cusa.

VII. pag. 141 *b*. Epistola Prælatorum et aliorum nationis germanicæ ad Archiepiscopum Moguntinum.

V. Martène et Durand, Ampl. Collectio. T. VIII, p. 924.

VIII. Pag. 143. Epistola Johannis Cardinalis S. Petri, ad Rabanum archiepiscopum Trevirensem.

V. Martène et Durand, Ampl. Collectio. T. VIII, p. 952.

IX. Ibid. Epistola ad Prælatos nationis Germanicæ.

V. ibid. T. VIII, pag. 943.

X. pag. 144 *b*. Epistola Philippi Mariæ Angeli ducis Mediolanensis, ad Archiepiscopum Mediolanensem et episcopum Albiganensem.

V. ibid. T. VIII, pag. 938.

XI. p. 145. Epistola Sigismundi imperatoris, ad Paulum episcopum Argentinum, suum ad concilium Basileense oratorem.

V. ibid. T. VIII, p. 940.

XII. p. 145 *b*. Epistola Juliani Cardinalis et legati, ad decanum et capitulum ecclesiæ Herbipolensis.

V. ibid. T. VIII, p. 941.

XIII. p. 151 et 152. Ces deux feuillets contiennent le commencement de la dix-neuvième séance du concile. C'est une répétition de ce qui se trouve déjà à la page 45 *b* et suiv. de ce volume.

XIV. p. 153. Martini V, Papæ Bulla de erroribus Joannis Wicleff de Anglia, et Johannis Hus de Bohemia, damnatis in sacro generali Constantiensi Concilio.

Vid. Sacrosancta Concilia, stud. Phil. Labbei et Gabr. Cossartii edita. T. XII, p. 259-272.

Cette pièce se trouve évidemment intercalée ici par une méprise du relieur, les feuillets suivants étant la continuation immédiate de la pièce précédente.

XV. p. 161 et 162. Ces deux feuillets sont la suite des

feuilles 151 et 152, et contiennent le reste de la dix-neuvième séance du concile.

XVI. p. 163-169 Ces feuillets contiennent deux pièces très-étendues, relatives à Rabanus de Helmstat, archevêque de Trêves, et Ulric de Manderscheit, son compétiteur. Elles sont toutes deux inédites. La dernière, surtout, est fort curieuse en ce qu'elle semble être l'acte original de la décision rendue par le sacré consistoire contre Ulric de Manderscheit. Elle porte encore les traces des sceaux des différents conseillers, au-dessous de l'avis que chacun d'eux avait émis dans cette cause.

XVII. p. 170 et 171. Decreta et Acta Concilii Constantiensis. Ces feuilles contiennent les décrets des troisième, quatrième et cinquième séances du Concile de Constance.

V. Sacrosancta Concilia, studio Phil. Labbei et Gabr. Cossartii edita. T. XII, p. 17 et suiv.

XVIII. p. 175-178. Ces feuillets contiennent également quelques pièces relatives à la contestation entre Raban de Helmstat et Ulric de Manderscheit, compétiteurs, à l'archevêché de Trêves. Ce sont les actes produits de part et d'autre, et la décision émanée de la cour impériale siégeant alors à Nuremberg. Ces pièces sont également inédites.

XIX. p. 179-183. Ces feuillets contiennent quelques pièces relatives à la translation du Concile de Bâle en la ville de Florence. Ces pièces sont d'une très-mauvaise écriture, et contiennent probablement une première rédaction, car elles sont surchargées de ratures et de corrections.

XX. p. 185. Appellatio principum electorum.

V. Martène et Durand, Ampl. Collectio. T. VIII, p. 953.

XXI. p. 186 *b*. Protestatio ultima Moguntiæ concepta et facta.

V. ibid. T. VIII, p. 956.

XXII. p. 195 et seqq. Ces feuillets contiennent le procès-verbal de la 8e séance du Concile de Bâle.

V. Sacrosancta Concilia studio Phil. Labbei et Gabr. Cossartii edita. T. XII, p. 497.

Couvent des Croisiers de Liége.

Cod. Chart. Sæc. XV. fol. pp. 198 (107).

203 Declarationes quorundam Concilii Tridentini decretorum a Cardinalibus S. Congregationis ejusdem Concilii ad diversos episcopos et prælatos missæ.

Une note en tête du volume porte :

F. Huberti Germys. Descripta ex exemplari Lovanii a D. Cluverio J. U. L. Mihi transmissa, et nuper est recognita ad quoddam exemplar Leodii allatum.

Abbaye de St-Trond.

Cod. Chart. Sæc. XVII. 4° pp. 93. (281).

204. Historia controversiarum quæ inter quosdam e sacro Prædicatorum et societatem Jesu agitatæ sunt ab anno 1548 ad annum 1612, sex libris explicata, Petro Possino, ex eadem societate, auctore.

Cet ouvrage est resté inédit comme on peut le voir par une note qui se trouve au v° du second feuillet ; il y est dit :

Hæc *Historia probata et a reverendo admodum Patre Goswino Nickel, præposito generali Societatis Jesu, mense septembris anno* 1659, *postquam judicia de ea RR. PP.*

Revisorum faventia vidisset, dedit autem sua Paternitas facultatem hoc opus vulgandi inter nostros, per exemplaria manu descrtpta, quia de editione cogitari adhue non poterat propter decretum congregationis sancti officii de non edendis libris, qui controversiam de Auxiliis tractarent.

Couvent des Jésuites anglais.

Cod. Chart. Sæc. XVII. fol. duob. voll. pp. 360 et 257. (382 et 385).

205. Historia certaminis rebigiosi in Anglia sub regi Henrico VIII.

Nous ne possédons que la seconde partie de cette histoire volumineuse, dont l'auteur m'est inconnu; elle embrasse les années 1529 à 1535. D'après une note en tête du volume, l'auteur a commencé cet ouvrage le 13 août 1599.

Couvent des Jésuites de Liége.

Cod. Chart. Sæc. XVI. fol. pp. 691. (383).

206. Calendarius.

Ce calendrier contient les noms des saints pour tous les jours de l'année, avec l'indication des lieux où ils sont particulièrement honorés, ainsi que les motifs de leur béatification.

Abbaye de St-Trond.

Cod. Membr. Sæc. XIV. fol. p. 1-34. (320).

207. Jacobi Januensis, S. de Voragine, Legenda Sanctorum.

Ce Ms contient la légende dorée dans le même ordre que les éditions imprimées, mais il n'y a ni table ni préface. Le

volume commence par la vie de St-André et finit par celle de Ste-Catherine.

Couvent des Croisiers de Liége.

Cod. Chart. Sæc. XV. fol. p. 1-223. (76).

208. Jacobi Januensis, S. de Voragine, Legenda sanctorum.

Ce volume contient la légende dorée de Jacques de Voragine, telle qu'elle a été souvent imprimée et dans le même ordre, sans aucune lacune, jusqu'à la vie de St-Hippolyte inclusivement. Après cela viennent le vies suivantes : 1° de passione S. Barbaræ; 2° de conceptione beatæ Mariæ Virginis; 3° de vita S. Servatii episcopi. Toutes les autres vies manquent. Le premier feuillet contient une table exacte du volume, après la table vient la préface; après la préface commence la légende.

Cod. Membr. Sæc. XIV. fol. binis column. pp. 218. (167).

209. Lectiones de Quibusdam Sanctis.

Ce sont des notices très-écourtées sur quelques saints, entre autres sur S. Lambert, évêque de Liége.

Couvent des Croisiers de Huy.

Cod. Chart. Sæc. XV. 4° p. 189 ad fin. (262).

210. Liber Passionalis sive historia Sanctorum.

Ce recueil, qui se composait autrefois de trois volumes, mais dont les deux premiers seulement se trouvent à notre Bibliothèque, contient les vies de tous les saints honorés dans l'abbaye de St. Trond. Il est d'une fort belle exécution. Toutes les initiales sont supérieurement dessinées et mises en couleur ; le caractère employé est très-grand, de même que le format des volumes.

Voici la description exacte de ces deux volumes :

T. I. Sur le premier feuillet non numéroté, on lit : Hunc librum fecit fieri dominus Robertus de Crænwic, piæ memoriæ, Dei gratia abbas hujus monasterii Sti Trudonis, qui perfectus, et ligatus fuit anno Dni. 1366.

P. 1. In nomine sanctæ et individuæ Trinitatis. Incipit Prologus subsequentis operis.

Sur le même feuillet, au bas de la seconde colonne, après le prologue, on lit :

Incipit divisio libri passionalis in tria volumina. Notandum quod liber iste, qui passionalis vel passionale dicitur, partitus est in tres partes sive in tria volumina, quorum hoc præsens est primum, et incipit a die nativitatis bti. Johannis Baptistæ, et terminatur exclusive in die beati Dionysii. Secundum vero incipit a die beati Dionysii et terminatur exclusive in die purificatonis beatæ Mariæ. Tertium et ultimum volumen incipit a die purificationis beatæ Mariæ et terminatur exclusive in die nativitatis beati Johannis Baptistæ.

Au verso du même feuillet, commence la table du contenu de ce premier volume. A la fin de cette table, on lit l'avertissement suivant : Notandum quod in hac prima parte libri passionalis et in aliis duabus de quibus supra notatur, tantummodo tractatur de passionibus et gestis sanctorum de quibus memoria agitur apud nos, et in nostro monasterio Sancti Trudonis confessoris.

Le passionnaire commence à la page 3, comme suit :

1° De nativitate S. Joannis Baptistæ. Sermo. Inc. *Cunctorum prophetarum*, etc. Des. *qua manifestare venerat auctorem.*

2° Ibid. Sermo unde supra. Inc. *Festivitatem præsentis diei*, etc. Des. *stupenti mundo testis fidelissimus revelavit.*

3° pag. 3 *b*. Item sermo unde supra. Inc. *Congregavit*

nos hujus diei, etc. Des. *et jam exemplum profidis demonstrabat.*

4° p. 4 *b*. Item Sermo unde supra. Inc. *Elysabeth impletam est tempus pariendi*, etc. Des. *pœnam sermonis evasit.*

5° p. 5. Item sermo unde supra. Inc. *Solemnitates nobis diversorum martyrum*. Des. *ita de Dei nostri reconciliatione lætamur, cui est honor et gloria*, etc.

6° pag. 6. Item sermo unde supra. Inc. *Hodie, dilectissimi fratres, Johannis qui domini præcurrit adventum celebramus natalem diem*. Des. *in illo habitabit in nobis. Christo adjuvante qui vivit et regnat*, etc.

7° pag. 7. Item unde supra. Inc. *Nativitatem Sancti Johannis, fratres carissimi, hodie celebramus*. Des. *felicem perseverantiam custodire, qui cum patre et spiritu sancto vivit*, etc.

8° p. 7 *b*. Passio sanctorum martyrum Johannis et Pauli. Inc. *Imperante Constantino, Augusto ac Gallicano*, etc. Des. *Acta autem sunt hæc apud urbem Romam die sexto Kalendarum Juliarum regnante Domino nostro Jesu Christo qui cum patre*, etc.

9° p. 10. Passio septem dormientium. Inc. *Eodem tempore regnans Decius crudelissimus imperator, descendit in civitatem Constantini*. Des. *et propter gaudium fidei ipsorum seculi sunt imperatorem in Constantinopolim glorificantes Deum propter miraculum quod viderant. Gratia et misericordia patris et filii*, etc.

10° p. 14 *b*. Vita S. Leonis, papæ. Inc. *Leo junior natione siculus ex patre Paulo*, etc. Des. *quam studiosissime in latinum transtulit.*

11° Ibid. Passio sanctorum virginum Fidei, Spei et Caritatis et Sophiæ matris earum. Inc. *Cum verbi Dei prædicatio per totum curreret orbem*, etc. Des. *Finit martyrium sanctarum trinin virginum prima die mensis Julii ad gloriam Christi qui regnat*, etc.

12° 16 *b*. *Epistola* sive planctus Dionysii ad Timotheum de morte beatorum Petri et Pauli apostolorum. Inc. *Saluto te divinum discipulum et filium spiritualis et veri patris*, etc. Des. *et sciverunt qui a caput erat Pauli immaculati, qui fuit servus et apostolus. Domini nostri Jesu Christi quem decet gloria*, etc.

13° p. 18 *b*. Sermo sancti Maximi episcopi de eisdem. Inc. *Beatissimorum apostolorum passio, fratres, quorum hodie natalem solemniter celebramus*. Des. *qui caput suum Christum verbo et opere constanter imitati fuerunt, qui vivit et regnat*, etc.

14° pag. 19. Passio apostolorum Petri et Pauli. Inc. *Cum venisset Paulus in urbem Romam, convenerunt ad eum omnes Judæi*. Des. *et posita sunt sancti Petri in vaticano naumachiæ, et sancti Pauli in via Ostiensi ab urbe Roma miliario secundo, ubi præstantur beneficia orationum eorum in seculæ sæculorum. Amen.*

15° p. 23. Passio sancti Petri singulater. Inc. *Post multimoda et multifaria viæ vitæque Salvatoris documenta*. Des. *Erant quoque fratres simul lacrimantes et exultantes in Domino, confortati saepe visione beati Petri apostoli, glorificantes Deum patrem omnipotentem.*

16° p. 27. Passio sancti Pauli singulariter. Inc. *Fuit vir quidam in Jerusalem de tribu Benjamin nomine Saulus*. Des. *Sicque jejunio usque ad vesperam præcurrente baptizati sunt in nomine Domini nostri Jesu Christi.*

17° p. 31. Sermo sancti Maximi episcopi de eadem festivitate. Inc. *Gloriosissimos christianæ fidei principes*. Des. *ubi mundus caput habeat imperii, ibi regni sui principes collocaret.*

18° p. 32. Sermo unde supra. Inc. *Apostolici natalis gaudio, fratres carissimi, Petri et Pauli*, etc. Des. *Hæc sunt igitur apostolorum Petri et Pauli stupenda merita, qui per*

hæc incedentes miracula, apostolatum suum Domino ac Domino nostro effusione devoti sanguinis consecrarunt.

19° p. 32 *b*. Passio SS. Processi et Martiniani. Inc. *Tempore quo Simon magnus crepuit intus.* Des. *ubi decollati sunt sub die VI non Jul. via Aurelia, ubi præstantur beneficia eorum usque in hodiernum diem, regnante*, etc.

20° p. 33 *b*. Passio beatorum martyrum filiorum sanctorum Felicitatis (seu SS. Septem fratrum). Inc. *Temporibus Antonini imperatoris orta est seditio pontificum, et Felicitas illustris femina cum septem filiis suis christianissimis detenta est.* Des. *Christi amici fact sunti in regno cœlorum.*

21° p. 34 *b*. Translatio et adventus sancti patris nostri Benedicti castro Floriaco. Inc. *Cum gens Longobardorum infidelitatis suæ tenebris carere noluisset.* Des. *sicut viri eruditissimi Antberti ejusdem monasterii abbatis in volumine quod de hac re composuit, scripta significant.*

22° pag. 41. Vita vel passio beatæ Margaretæ virginis Prologus Inc. *Post resurrectionem domini Jesu Christi*, etc. Des. *requiem sempiternam cum beata Thecla et sancta Suzanna* Vita inc. *Beatissima igitur Margareta erat Theodosii filia.* Des. *stare dignetur ante tribunal judicis sæculorum orans indulgentiam delictorum, omnibus in fide catholica concordantibus ante Dominum nostrum Jesum Christum.*

23° pag. 43. Passio sancti Liberti. Inc. *Beatus Rumoldus Gallias ingressus in eas occidentalium partes se deponit, quo Scaldis fluvius æstum, maris in Rupinam usque remittit*, etc. Des. *de loco autem sepulchri non ambigua sententia est.*

24° pag. 44. Vita sancti Monulfi episcopi. Inc. *Beato Domitiano humanis rebus exempto.* Des. *Sepultus est cum magno honore VII Kal. Aug., sicut hodie videtur, in vodem templo ad laudem et gloriam Jesu Christi Domini nostri.*

25° pag. 45. *Vita sancti Gundulphi.* Inc. *Post hujus*

beati viri obitum sequitur electio preciossissimi confessoris Christi et antistitis, beati Gundulphi, ect. Des. *hi sunt quos in caritate non ficta elegit gracia Christi. Jure etiam vocantur columnæ, quia suæ sanctitatis humeris sustentant infirmam filiam Christi.*

26° p. 46. Vita sanctæ Praxedis. Inc. *Tempore Antonini imperatoris, cultor et susceptor sanctorum peregrinorum summa ambitione fuit quidam homo*, etc. Des. *Post dies enim triginta octo post martyrium sanctorum supra dictorum migravit ad dominum beata virgo sub die XII Kal. Aug. cujus corpus ego pastor presbyter, sepeliri juxta patrem suum in cemeterio Priscillæ, via Salaria, ubi florent hodie orationes sanctorum.*

27° p. 47. Sermo de beata Maria Magdalena. Inc. *Solemnitate præclara venerandæ diei hujus, fratres mei*, etc. Des. *ut collaudetur ipse Dominus noster ab eadem perpetualiter.*

28° p. 47 *b*. Item de transitu ejus. Inc. *Licet plerisque relationis series prolixioris materiæ stilo mandata*, etc. Des. *ac si fides poscentis meretur larga exinde annuente Christo quisque tam animæ quam corporis reportat beneficia. Cui et honor*, etc.

29° pag. 48 *b*. Item de ejus translatione. Inc. *Nunc ergo largiente Domino agrediemur exponere qualiter gleba corporis ejusdem sacratissimæ Mariæ Magdalenæ ad locum in quo hodie veneratur translata sit.* Des. *te quis gratissimam, deposce clemens veniam, cœlestis aulæ tumulis, quo perfruamur organis. Regi supremo gloria*, etc.

30° pag. 50. Vita beati Wandregisili abbatis. Inc. *Præclarus igitur atque gloriosus vir domini, Wandregisilus cognomento Wando*, etc. Des. *O amplectanda omnimodis arta et angusta via, per quam vir domini Wandregisilus ingressus cœlestis aulae habitator effectus est.*

31° pag. 53. Passio S. Appollinaris, martyris. Inc. *In*

diebus Claudii Cæsaris, veniente beato Petro apostolo. Des. *martyrisatus est autem beatissimus Appollinaris, sacerdos Domini et martyr Christi sub Vespasiano Augusto die decima Kalendarum Augustarum, regnante Domino Deo*, etc.

32°. pag. 56 *b*. Vita sanctæ Christinæ, virginis. Inc. *Temporibus Diocletiani imperatoris erat quaedam puella de Tyro, nobilissima virgo, annorum duodecim, Christina nomine*, etc. Des. *Passa est autem sancta Christina sub Urbano patre suo et Leone et Juliano, annorum quatuordecim sub imperatore Diocletiano, nono Kal. Augusti.*

33° pag. 60 *b*. Passio S. Jacobi apostoli. Inc. *Apostolus Jacobus, frater beati Johannis apostoli et Evangelistae, omnem Judæam*, etc. Des. *una hora simul martyr effectus est, migrans ad Dominum, cui est gloria, etc.*

34° p. 62 *b*. Passio S. Christophori, martyris. Inc. *Tempore illo quo Daginus rex regnabat in civitate Samon*, etc. Des. *Consummavit autem beatissimus Christophorus passionem suam octavo Kal. Augusti, sub Dagno rege, regnante Domino nostro*, etc.

35° pag. 65. Passio sanctorum septem fratrum dormientium, sub alio stilo. Inc. *Cum per universum orbem Christianorum cultus exagitaretur.* Des. *convocatisque episcopis celebravit festivitates sanctorum et omnes glorificaverunt Dominum, cui in trinitate*, etc.

36° *b*. pag. 66 *b*. Passio sancti Pantaleonis, martyris. Inc. *Regnante impio et iniquo Maximiano.* Des. *accipit autem sanctus Pantaleon coronam cœlestis gratiæ a Domino Jesus Christo, cui et honor*, etc.

37° p. 70 *b*. Passio S. Felicis, martyris. Inc. *Fuit temporibus Constantini magni Principis, usque ad Constantinum Augustum, Liberius quidam*, etc. Des *cujus natalitia celebrantur IV Kal. Augusti, regnante Domino Jesu Christo*, etc.

38° pag. 70 *b*. Passio SS. Simplicii, Faustini et Beatricis. Inc. *Temporibus Diocletiani et Maximiani, sceleratissi-*

morum inimicorum, multi Christiani necati sunt in urbe Roma. Des. *quod factum est Domino auxiliante*, etc.

39° pag. 71. Passio SS. Abdon et Sennen. Inc. *Orta tempestate sub Decio, multi Christiani necati sunt in urbe Roma, presidente in urbe Roma, Galba*, etc. Des. *et translati sunt in cimeterium Pontiani.*

40° pag. 73. Sermo de institutione festi Petri ad Vincula. Inc. *Festum sancti Petri apostoli quod ad vincula dicitur quadruplici de causa institutum fuisse putatur*, etc. Des. *ipsoque de morte redeunte quae sibi contigerant omnibus enarravit.*

41° pag. 75. Passio sanctorum fratrum Machabæorum. Inc. *Unum esse spiritum veteris ac novi testamenti etiam Machabaeorum fratrum magnanimitas fidesque declarat*, etc. Des. *quae ad illam festinabat vitam, ad quam se noverat pia pignora præmisisse.*

42° pag. 75 *b.* Passio S. Stephani Papæ. Inc. *Temporibus Valeriani et Gallieni multi Christiani declinantes saevitiam tyrannorum occultabantur.* Des. *ordinaverunt in loco beati Stephani Episc. et martyr. Sixtum Episc.* IX *Kal. Septemb. Valeriano tertio et Gallieno secundo consulibus, apud nos autem regnante Domino nostro*, etc.

43° pag. 79 *b.* De inventione SS. Stephani, Nichodemi, Gamalielis et Abibæ. Inc. *Lucianus misericordia Dei indigens*, etc. Des. *Translatae autem sunt reliquiae ipsius martyris* VII *Kal. Januarii, et tunc in tempore jugis et infinitae siccitatis, pluvia magna descendit et abundanter inebriata est terra.*

44° pag. 81 *b.* Vita S. Dominici. Inc. *Dominicus ordinis praedicatorum et dux et pater inclitus.* Des. *venicus igitur praedictus frater Bononiæ, continuo eadem die et hora patrem migrasse cognovit.*

45° pag. 87 *b.* Translatio corporis S. Stephani protomar-

tyris ab Hierosolymis Constantinopolim. Inc. *Factum est, cum caeteris reconditum corpus sancti Stephani*, etc. Des. *sanitates autem et virtutes factæ sunt plurimae super infirmos in diebus illis, in gloriam patris*, etc.

46° pag. 89. Translatio ejusdem a Constantinopoli ad urbem Romam, quæ est pridie nonas Maias. Inc. *Totius veritatis auctorem, immo veritatem ipsam*, etc. Des. *sola stili imitatione latius aliquantulum digessimus.*

Cette relation se trouve également dans le Ms n° 59, pag. 130. V. ce que j'en dis à la page de ce catalogue.

47° p. 91 *b*. Passio beati Sixti, Papæ. Inc. *In diebus illis Decius Cæsar et Valerianus præfectus, jusserumt Sixtum episcopum cum clero suo sibi præsentari*, etc. Des. *sepelierunt in cimeterio prætextati sub die quo supra, regnante Domino nostro*, etc.

48° pag. 93. Passio S. Donati episc. et mart. Inc. *Erat quidam puer nomine Donatus in civitate Romana*, etc. Des. *et sepulta juxta civitatem Areciam in pace, regnante*, etc.

49° pag. 94 *b*. Passio S. Cyriaci, Largi et Smaragdi. Inc. *Tempore illo nuntiatum est Diocletiano quod filia ejus Arthemia vexaretur a Dæmonio*, etc. Des. *ubi orationes eorum florent, nunc et semper, et quousque mundus steterit, regnante*. etc.

50° pag. 96. Passio S. Laurentii, mart. Inc. *Milites ergo tenentes beatum Laurentium*. Des. *in prædio Ciriacæ viduæ in agro Verano IV idus Augusti, et jejunaverunt*, etc.

51° pag. 98 *b*. Sermo Theoderici abbatis de translatione SS. Trudonis et Eucherii. Inc. *Gloriosum est hodierna die tractare de margaritis sanctorum*. Des. *quatinus odoratus dominus placabile eorum sacrificium, gratiae suae nobis indulgeat beneficium, qui vivit*, etc.

52° pag. 100. Passio S. Tiburtii. Inc. *Insidiabantur itaque infideles fidelibus*, etc. Des. *effundens orationem ad*

Deum uno ictu gladii verberatus abscessit, ibique Christus postmodum ad laudem nominis sui multa beneficia praestitit.

53° Pag. 100 *b*. Passio S. Eupli. Inc. *Sub Diocletiano novies et Maximiano septies consulibus*. Des. *et omnes infirmorum languores sanantur usque in hodiernum diem, in nomine patris*, etc.

54° pag. 100 *b*. Passio S. Hippolyti et sociorum ejus. Inc. *Diebus illis regressus Hippolytus post tertium diem martyrii beati Laurentii, veniet in domum suam*, etc. Des. *rogabant omnes, ut primus a primo decollaretur, cum intentione ferentes mori laeti, quam vivere male.*

55° Pag. 103. Vita S. Eusebii Inc. *Eodem tempore quo Liberius de exsilio revocatus fuerat a Constantio Augusto.* Des. *et sic cessavit persecutio, non tamen per multum tempus, donante D. N. J. C.*, etc.

56° pag. 103 *b*. Prologus S. Hieronymi de assumptione beatæ Mariæ Virginis. Inc. *Cogitis meo Paula et Eustochium.* Des. *et de eximiis eximia cogitare.*

57° Ibid. Sermo ejusdem Inc. *De assumptione beatae Dei genitricis Mariæ.* Des. *Ibi namque habetis spiritum suum, ibi pontificem, ibi omnia quæ quæsivistis, illic sit vestra intentio, ut cum Christus virginis filius apparuerit in fine sæculi, cum ipso et vos appareatis in gloria.*

V. Sti. Hieronymi Opera. Paris, 1643. T. IX, p. 38-45.

58° pag. 112. Vita beati Arnulfi episcopi. In *omnipotentis Dei nomine.* Des. *legimus namque de multis saltem aliqua narrare ne audientibus auribus prolixitate fastidium faceremus, auxiliante omnipotente Deo*, etc.

59° pag. 115 *b*. Passio S. Agapiti. Inc. *sub Antiocho Pagano erat quidam puer nomine Agapitus.* Des. *multi quoque Paganorum crediderunt Deo per famulum suum Agapitum, in laudem Domini nostri*, etc.

60° pag. 117. Passi B. Magni, martyris. Inc. *Quicumque*

confessus fuerit nomen filii Dei, Des. *audiens haec beatus Paternus tulit corpus ejus et sepelivit. Passus est enim quarto decimo Kal. septembris, regnante*, etc.

61° pag. 119. Vita S. Bernardi. Inc. *Bernardus in Burgundia, castro Fontanis, ex nobilibus valde ac religiosis est parentibus ortus*. Des. *legitur in miraculis beati Bernardi de heremita qui fuerat decanus Lingonensis, qui cum fuisset XXV annis in nemore Ardannensi, post mortem suam Lingoniensis episcopo in maxima gloria apparuit, et dixit ei, quod in hora mortis ejus XXX millia hominum decesserunt e quibus ipse et beatus Bernardus, statim in cœlum ascenderunt et tres in purgatorium, reliqui omnes in infernum*.

62° pag. 123 *b*. Vita S. Philiberti. Inc. *Sanctus igitur Philibertus, Helisano territorio ortus*, etc. Des. *corpus namque terra suscepit, anima Christo reddita est*, etc.

63° pag. 127. Passio S. Symphoriani. Inc. *Cum adversus christianum nomen persecutionis diræ procella detonaret*. Des. *et in omnis votorum plenitudine felix aperitur ingressus ipso adjuvante, qui esi vita omnium sine fine sanctorum, et regnat cum patre*, etc.

64° pag. 128 *b*. Passio SS. Timothei et Apollinaris. Inc. *Tempora illo agente, Lampadio præside, facta est persecutio christianis*. Des. *et fabricavit illis basilicam in qua multa signa et remedia ostenduntur, cæcis visus, claudis gressus restituitur, et qui a demoniis vexantur, in nomine D. N. J. C. curantur*, etc.

65° pag. 129 *b*. Passio S. Bartholomæi, apostoli. Inc. *Indiæ tres esse apud Historiographos dicuntur* Des. *et perfectis omnibus atque bene compositis, migravit ad Dominum, cui est honor*.

66° pag. 132. Passio S. Rufi, martyris. Inc. *In illo tempore Rufus Patricius et consul, Ducatum habebat Ravenæ*, etc. Des. *cujus corpus apud Capuam civitatem sepultum, requiescit in Domino, cui est honor*, etc.

67ᵉ pag. 132 *b*. Vita B. Augustini episcopi, abbreviata. Inc. *Augustinus doctor egregius in Provincia Africana, civitate Carthaginensi, ortus*, etc. Des. *tantum ab ea peto, quantum in valetudinis opem conferri potest.*

68ᵒ pag. 138. Passio S. Hermetis. Inc. *Quinto loco a beato Apostolo Petro Romanæ ecclesiæ cathedra sedit Alexander, sanctitate incomparabilis.* Des. *acta sunt autem hæc cura famulos Dei Hermetem et Quirinum, temporibus Trajani imperatoris et Aureliani crudelissimi tyranni, regnante Domino*, etc.

69ᵒ pag. 140 *b*. Sermo Johannis episcopi de decollatione beati Johannis Baptistæ. Inc. *Hodie nobis Johannis virtus*, etc. Des. *quia Johannes de morte natus est, et de natali suo Herodes mortuus est.*

70ᵒ pag. 141. *b*. De revelatione capitis S. Johannis Baptistæ. Inc. *Dno quidam monachi de oriente profecti.* Des. *celebrata est autem depositio S. Johannis præcursoris Domini atque Baptistæ in eadem basilica* XXVIII *die mensis Octobris id est* V. *Kal. Novembris indictione septima, ad laudem et gloriam*, etc.

71ᵒ p. 144 *b*. Vita beati Augusti non abbreviata. Inc. *Beatus itaque Augustinus, ex provincia Africana*, etc. Des. *in qua tam ipse quam cæteri apostoli cum omnium gaudeant felicitate justorum, maxime tamen Augustini qui perfectus fuit imitator eorum, cum quibus in Deo de Deo vivit et vivet in sæcula sæculorum.*

72ᵒ pag. 151. Legenda festi nivis, quoniam ecclesia beatæ Mariæ ad Majores Romæ ex ostenso miraculo constructa primo fuit. Inc. *Cum ad omnium sanctorum reverentiam.* Des. *Cujus quidem beneficia plenis effectibus in ipsa ecclesia exuberant quotidie ad laudem et gloriam omnipotentis Dei*, etc.

73ᵒ pag. 152 *b*. Vita SS. Confessorum Eucharii, Valerii

et Materni, cum prologo qui inc. *Quamvis beata vita Sanctorum*. Des. *quorum quotidie instruimur exemplis*. Vita inc. *Igitur postquam beatissimus Petrus Apostolus Antiochenam ecclesiam, prima confessione christiani nominis, super firmissimam petram fundaverat*. Des. *et quicumque illuc pio desiderio ac fideli devotione venerit, ibique Dominum pro merita ipsorum de quacumque necessitate exoraverit non solum ea quæ postulaverit consequitur, etiam et his potiora se præcipisse lætatur*, etc.

74° pag. 157. Vita S. Materni. Inc. *Eo tempore quo princeps apostolorum Petrus, Romanæ possidebat ecclesiæ sedem*. Des. *et sic corpus sanctorum in Treverim delatum juxta corpora prædecessorum ejus est sepultum, et post septingentos annos* IV *kal. aprilis reliquiæ corporis ejusdem Leodium sunt translatæ*.

75° pag. 158 *b*. Passio beatæ Sabinæ. Inc. *Illustrissima femina Sabina, colligens reliquias sanctae et intactae virginis Christi Seraphinae*. Des. *Passa et autem sancta Sabina* IV. *Kal. Septembris et coronata est una cum sanctissima virgine Christi Seraphia, qui omnibus in se credentibus virtutem dat*, etc.

76° pag. 159. Passio SS. martyrum Felicis et Adaucti. Inc. *Beatissimi martyres Christi Felix et Adauctus*. Des. *compleverunt autem martyrium suum* III. *Kal. Septembris, adjuvante Domino nostro*, etc.

77° pag. 159 *b*. Vita S. Ægidii, Abbatis. Inc. *Sanctus igitur Ægidius, natione graecus*, etc. Des. *Affuerunt enim illius transuiti fideles qui dicerent, se choros audisse angelorum, sanctam illius animam in cœlum cum laudibus ferentium, succurrant ergo nobis petimus*, etc.

78° Pag. 162 *b*. Vita S. Remacli. Inc. *Igitur ex Aquitaniae partibus oriundus fuit vir per omnia venerabilis et vita et moribus, nomine Remaclus*. Des. *Celebratur autem depositio*

viri Dei Remacli tertio nonarum Septembris, regnante Domino, etc.

79° pag. 164 *b*. Sermo Folberti, Carnotensis episcopi, in nativitate Sanctæ Mariæ. Inc. *Approbatæ consuetudinis est apud Christianos*. Des. *Hæc est vera lux quæ illuminat omnem hominem in se, Jesus Ch. D. N.*, etc.

80° pag. 167. De genealogia et nativitate virginis Mariæ. Inc. *Nativitas gloriosæ virginis Mariae, ex tribu Juda*, etc. Des. *et ad monasterium redieus, filio virginis de cætero militavit.*

81° pag. 169. Passio S. Adriani. Inc. *Adrianus a Maximiano imperatore martyrium passus est*. Des. *quæ cum evigilasset et somnum adstantibus retulisset, valefaciens omnibus emisit spiritum: fideles autem corpus ejus accipientes, juxta corpus martyrum illud sepelierunt.*

82° pag. 170 *b*. Passio SS. Gorgonii et Dorothei. Inc. *Magnum summopere studium in perquirendis SS. Martyrum passionibus nobis est habendum*. Des. *Inde postea crescente in Saxoniæ partibus christiana religione, pars earumdem reliquiarum in Saxonia tribuitur, ubi idem sanctus Gorgonius genti Saxonum et ecclesiæ Orindonensi patrocinatur.*

83° pag. 172 *b*. Vita et passio S. Theodardi. Inc. *Beatus Theodardus, natus in Gallia, clarebat*, etc. Des. *Præcipuit Lambertus Theodardo ne solus in hac ecclesia foret martyr. O te Leggia felicem, quorum pari decoraris martyrio, eorum pari ante Deum adjuvaris patrocinio, nos Dominum magnificemus*, etc.

84° pag. 176. Passio SS. Proti et Jacineti. Inc. *Imperator Commodus, septimo consulatus sui anno*. Des. *per multos annos in timore Christi cum bono vitæ profectu ad syderea regna migraverunt, regnante Domino nostro*, etc.

85° pag. 182. Exultatio S. Crucis. Inc. *Tempore illo postquam Constantino Augusto contra Maxentium tyrannum*

properranti ad bellum, signum sanctæ crucis cœlitus fuisse ostensum. Des. *fruitur virtute divina, perseverante in sanctae crucis signaculo, miraculorum plurimo incremento, donante Domino nostro*, etc.

86° pag. 183. Passio S. Cornelii. Inc. *Temporibus Decii Cæsaris maxima persecutio orta est Christianis.* Des. *Eadem vero nocte venerunt clerici et beata Lucina cum familia sua, et rapuerunt corpora sanctorum, et sepelierunt in agro juxta cimiterium Calixti, ubi usque hodie florent orationes eorum ad laudem et gloriam D. N. J. C.*

87° pag. 183. *b.* Passio S. Cypriani. Inc. *Tusco et Basco, Consulibus Carthaginis, in secretario paternus Proconsul Cypriano episcopo dixit*, etc. Des. *inde per noctem sublatus est in area Macruvii Candidi procuratoris, quæ est in via Mapaliensi juxta piscinas, et illic in mapalia positus est in pace cum voto et triumpho magno, ad laudem et gloriam*, etc.

88° pag. 184 *b.* Passio SS. Luciæ et Geminiani. Inc. *Imperante Diocletiano octies et Maximiano septies, in urbe Roma, anno tertio imperii eorum, sæva persecutio advenit.* Des. *de aqua vero quam Dominus condonavit orationibus S. Luciæ, si quis potatus fuerit, qualicumque infirmitate possessus, sanus abscedit, præstante Domino nostro*, etc.

89° pag. 187 *b.* Passio S. Euphemiæ, virginis, Inc. *Euphemia filia senatoris, videns Christianos tempore Diocletiani*, etc. Des. *haec sacra virgo tibi, Domine, ecclesiam tuam commendet, haec pro nobis peccatoribus interpellet, haec etiam vota nostra ut virgo vernula illibata tibi praestet.*

90° pag 188. Vita et passio S. Lamberti. Inc. *Gloriosus vir Lambertus, aeterno regi martyr acceptus*, etc. Des. *Passus est autem S. Lambertus* XV *Kal. Octobris, anno episcopatus sui* XI, *sub rege Francorum Hildeberto, Theoderici regis filio, a quo Theoderico reges Francorum solo nomine regnabant, penes majores domus potentia regni constituta usque ad Pipinum tertium.*

91° pag. 197 *b*. Passio beati Eustacii martyris et filiorum ejus. Inc. *In diebus Trajani imperatoris, daemonum praevalente fallacia.* Des. *Ista est vita beatorum, et hic finis gloriosi eorum certaminis. Omnes ergo qui merentur celebrare memoriam eorum et invocare eos in praesidio impetrabunt quae promissa sunt sanctis.*

92° pag. 202. Passio S. Matthæi Apost. et Evang. Inc. *Quoniam Deo cura est de hominibus, et plus animarum curam gerit, quam corporis.* Des. *missi sunt ad Persidam sancti Apostoli Judas Zelotis et Simon Chananens, qui superaverunt eos in nomine Domini.*

93° pag. 205 *b*. Passio S. Mauritii, sociorumque ejus. Inc. *Diocletianus quondam Romanae Reipublicae Princeps, cum ad imperium totius orbis fuisset electus.* Des. *quotidiana devotione et laudibus frequentamus, adjuvante Domino nostro*, etc.

94° pag. 208. Passio SS. Cosmæ et Damiani. Inc. *Temporibus Diocletiani et Maximiani fuit quaedam femina in civitate Egea*, etc. Des. *et alia multa mirabilia quae narrare longum est per eos Dominus ad laudem nominis sui facit usque in hodiernum diem.*

95° pag. 210 *b*. Sermo beati Augustini in dedicatione. Inc. *Quotiescumque, fratres carissimi, altaris vel templi festivitatem colimus* Des. *salva autem erit per filiorum generationem, si primam serit in fide et dilectione et sanctificatione cum sobrietate.*

96° pag. 212. De S. Michaele. Inc. *Michaelis Archangeli sacra solemnitas.* Des. *et fecit medium fornacis quasi ventum roris flantem.*

97° pag. 216. Vita S. Hieronymi. Prologus brevis. Inc. *Plerosque nimirum.* Des. *poterunt scire.* Vita inc. *Beatus igitur Hieronymus, genere nobili ortus.* Des. *ubi praestante Domino, saeculi perversitate devicta, positus est* II *Kal.*

Octobris expleto aetatis suae anno nonagesimo octavo, imperii Honorii duodecimo, imperante utique illo cujus anni nec inchoantur neque finientur in sæcula.

98° pag. 219. Vita B. Remigii. Inc. *Beati Remigii antistitis translatio.* Des. *ante ipsum fratrem suum fugiens vix evasit.*

99° pag. 221 *b*. Ejusdem Vita et acta. Inc. *Post vindictam scelerum, quae facta est a Domino, cæde Galliarum prosequante Wandalorum crudelitatem.* Des. *sed hic propter plurritatem et quia sæpius ibidem ostenduntur omisimus ponere.*

100° pag. 233 *b*. Epistola Constantii Presbyteri ad S. Patientem Lugdunensem episcopum, de vita S. Germani, episcopi. Inc. *Domino beatissimo apostolico.* Des. *meique semper memor, beatissime praesul.*

101° pag. 234. Alia epistola ejusdem. Inc. *Domino beatissimo et in apostolico honore venerabili.* Des. *Domini me S. Germani sensibus intimetur.*

102° Ibid. Vita S. Germani, Antissiodorensis episcopi. Prologus inc. *Plerique ad scribendum sollicitante materia.* Des. *quia quicumque illi me fuerint digniores.* Vita inc. *Igitur Germanus Antissiodorensis oppidi indigena fuit.* Des. *Verum cuique cupido plenæ narrationis, libellum de hac ipsa revelatione ex ordine editum ponere disposuimus.*

103° pag. 236 *b*. Revelatio S. Corcodonii et qualiter Mamertinus ad baptismum pervenerit. Inc. *Quanta sit divinæ misericordiae pietas, quantaque bonitatis ejus generi humano patientia.* Des. *Ibique sub die Kalendarum Octobriam a propriis civibus celeberrimo cultu condignæ est sepulturæ traditum, ubi innumerabilibus virtutibus pollens summa excolitur gloria. Explicit egregii Germani præsulis alma vita, actusque, obitus, virtutum lumine clarus.*

104° pag. 247. Vita S. Bavonis, confessoris Christi. Pro-

logus. inc. *Postquam Dominus et salvator noster, vineam quam de Ægypto in manu valida et brachio extento transtulit.* Des. *cum et Moysi Jethro aliquid utile locutus sit.* Vita inc. *Gloriosus Dei athleta Alloinus, cognomento Bavo.* Des. *ipse apud omnipotentem judicem intercessor sit continuus, qui me hace cum devotione scribentem, te Christiane, intueatur cum fide legentem.*

105° pag. 254. Passio S. Piatonis, martyris. Inc. *Illis igitur diebus, cum Julianus impiissimus Caesar, decreta principum accepisset.* Des. *Ecce ejus hodie solemnia celebrantur, qui dum a nobis festivitate veneratur in terris, a Domino magnificatur in cœlis. Sit tibi Deus pater laus.*

106° pag. 255 *b.* Passio S. Leodegarii, martyris. Inc. *Igitur beatus Leodegarius, ex progenie celsa Francorum ac nobilissima exortus.* Des. *Deinde autem ire cœperunt ad monasterium beati Maxentii, in quo prius fuerat pater effectus, et quia inibi cœperat prius mentes hominum perversorum mutare ad cultum divinum, justo judicio Dei ac providentia censetur ut virtutibus fulgendo summis exemplis annecteret Dei opera ibidem.*

107. pag. 260 *b.* Epistola Ursini ad Ansoaldum, Pictavæ episcopum. Inc. *Domino sanctoque Pontifici Ansoaldo, Præsuli Pictavensi. Jussioni obtemperans vestræ.* Des. *in quo loco quotidie multipticantur culmina virtutum ad ejus mirabile tumulum, ad laudem et gloriam Domini*, etc.

108° pag. 261. Vita B. Beregisii, abbatis. Prologus inc. *Memoriam beati Beregisii abbatis.* Des. *exordium sumere censuimus.* Vita inc. *Beregisius ex Conclustro, pago Austrasiorum, ex vico qui vocatur Spanguis ortus fuit.* Des. *ut cum eis post vitæ terminum mereamur immortalitatis stolam adipisci, ac perennis vitæ jucunditate perfrui, te Domine in omnibus auxilium ferentem.*

109° pag. 265 *b.* Vita S. Francisci. Prologus inc. *Apparuit*

gratia Dei salvatoris. Des. *Initium autem vitæ ipsius, progressus et consummatio, quindecim distincta capitulis, describuntur inferius annotatis.*

Sequitur tabula capitulorum ipsius vitæ. Vita ine. *Vir erat in civitate Assisii.* Des. *quo nos introducat verus populi ductor et salvator Christus Jesus crucifixus, per merita servi sui Francisci ad laudem et gloriam*, etc.

110° pag. 304. Passio S. Fidis. Ine. *Sancta igitur Fides, Aginnensium civitate oriunda fuit.* Des. *Supradictum vero translationis diem Christi plebs pro virginis veneratione æternaliter sibi principium eligit, quem annua observantia universalis terræ illius Christianitas extunc usque modo spiritualique tripudio ornant, atque festivum recolunt assidue.*

111° pag. 306 *b.* Vita S. Amoris, confessoris. Ine. *Igitur beatus Amor Aquitania et patriæ suæ nobilissimis progenitus.* Des. *illinc ubi est omnium bonorum merces quæsumus respiciat nos Deus et Sanctus suus me dico scribentem, te legentem et omnem credentem, J. C. D. N.*

A la suite de cette vie, pag. 309 *b.*, on lit : *Explicit libri Passionalis prima pars, scripti per Martinum Dominicum de Venne.*

112° Pag. 309 *b.* Defectus B. De S. Vedasto. Ine. *Postquam Deus et D. N. J. C. ovem quaereret perditam.* Des. *ab omni adversitate secura permanebit, et usque ad perfectam beatitudinis gloriam perveniet, praestante Domino nostro*, etc.

T. II. Le verso du premier feuillet contient la table du volume. Le second feuillet est orné de deux grandes initiales en couleurs, rehaussées d'or ; toute la marge est également couverte d'ornements en couleurs et or, et le bas du feuillet représente différents sujets de chasse.

1° pag. 2 Passio SS. Martyrum Dionysii, Rustici et Eleutherii. Prologus ine. *Gloriosae martyrum passiones.* Des. *et caput proprium ad locum ubi simul cum praedictis suis sociis*

tertio fere ab eadem urbe milliario requiescit, ductu angelico detulit. Vita inc. *Post beatam salutiferam D. N. J. C. passionem.* Des. *seque vivendi faciens finem, obitu nefando ut fuerat et vita in brevi destinavit ad inferos.*

2° pag. 7 *b.* Eodem de Dionysio Inc. *Preciosus denique Dionysius cum arcis romanæ mœniis sui auspice Christo præsentiam intulit.* Des. *qua percussus vitam cum tyrannico principatu miserabiliter ut par erat amisit, regnante D. N. J. C.*

3° pag. 12. Inventio ejusdem martyris a rege Dagoberto. Inc. *Quartus a Chlodoveo, qui primus regum Francorum ad cultum Dei, docente Remigio Remensi episcopo conversus est, Lotharius, filius Chilperici*, etc. Des. *et idem monasterium ad sanctos martyres in schola Græcorum appellari fecit ad honorem et memoriam preciosissimi Dionysii, sociorumque ejus, quorum cultus et veneratio redundat ad laudem et gloriam D. N. J. C.*

4° pag. 14 *b.* Vita SS. Gereonis, Victoris Cassii et Florentii. Prologus inc. *Thebeorum martyrum sacratissimam legionem.* Des. *quæ tot fuisset præcedentium trita vestigiis.* Passio inc. *Igitur dum incarnationis dominicæ annus fere primus post ducentesimum et nonagesimum verteretur.* Des. *et in futuro sempiternis eorum jungamur consortiis ad laudem et gloriam D. N. J. C.*

5° pag. 17. Vita SS. Nicasii, Quirini et Scuviculi. Prologus inc. *Cum a fidelibus populis.* Des. *et ad utilitatis memoriam fidelibus commendare.* Passio inc. *Post beatam et gloriosam passionem SS. Petri et Pauli, Apostolorum.* Des. *in quo loco tam ab ipsis quam et a cæteris fidelibus devotis, ædificata est ecclesia in honore sanctorum, in qua florent beneficia ipsorum usque in præsentem diem ad laudem D. N. J. C.*

6° Pag. 20. De S. Quirino, martyre. Inc. *Annus erat ab incarnatione Domini octingentesimus octavus.* Des. *Si quis*

vero tantæ existit amentiæ, ut super hujus modi thesauro nobis adeo fortassis audeat nutare, mittimus eum ad Rothomagensis ecclesiæ clerum, illic docebitur per veri testimonium quod sæpe experti sumus per Dei auxilium.

7° pag. 22. Passio S. Callixti, Papæ. Inc. *Temporibus Macrini et Alexandri incendio divino concremata est pars Capitolii.* Des. *sub die* XIV *Kal. Novembris, regnante*, etc.

8° pag. 23 *b*. De sancto Columbano. Inc. *Hibernia ergo insula inter Britanniam et Hispaniam sita.* Des. *Bene valentem et vestri memorem paternitatem vestram, in æternum trinitas sancta conservare dignetur.*

9° pag. 30 *b*. De S. Luca, Evangelista. Prologus inc. *Clare sacerdos.* Des. *et omnia futura gubernans.* Vita inc. *Lucas natione Syrus, cujus laus in Evangelio canitur.* Des. *omnem Turcorum exercitum confregerunt.*

10° pag. 31. Passio S. Justi, martyris. Prologus inc. *Scripturus passionem beati Justi.* Des. *ejus triumphum mox Deo auctore veniamus.* Passio inc. *Regnantibus igitur sævissimis imperatoribus Diocletiano et Maximiano.* Des. *Unde et nos qui ejus solemnitati adstamus, immo omnes ipsum fideliter oremus ut participium nobis concedat sui nominis, quatenus veræ justitiæ inhærentes, cælestis regni cum ipso mereamur fieri participes, præstante D. N. J. C.*

11° pag. 34. Passio SS. virginum undecim millium, quæ celebratur duodecimo Kalendas novembris. Inc. *Regnante D. N. J. C. cum post passionem, resurrectionem, et ascensionem ejus, conversis ad Dominum cunctis finibus terræ*, etc. Des. *vel novissimæ sortis municipium capiamus, præstante D. N. J. C.*

12° pag. 38. Passio S. Ursulæ. Inc. *Vobis qui pios affectus ad ea quæ sancta sunt geritis, ego Elisabeth, famula ancillarum*, etc. Des. *Et nunc ei qui absconditorum est conditor, et cui vult revelat, non accipiens personam magnorum, nec despiciens humilitatem parvulorum, benigno et misericordi Domino honor*, etc.

13° pag. 43. De S. Severino, episcopo Coloniensi. Inc. *Dominus ac redemptor noster, caput videlicet universalis ecclesiæ.* Des. *quibus animæ in cœlum ab angelis translatæ, corpora vero a carnificibus bestiis canibusque ac avibus improbis voranda sunt derelicta, quæ Christo custodiente a morsu horum permanserunt intacta.*

14° pag. 46. Passio Apostolorum Simonis et Judæ. Inc. *Simon Chananeus et Judas, qui et Thadeus, Apostoli D. N. J. C. cum per revelationem Spiritus sancti, Persidis regionem fuissent ingressi.* Des. *ex quibus decem libris ista descripsimus initia de primo libro, et ultima de decimo. Gloria Deo Patri,* etc.

15° pag. 50 *b.* Passio S. Quintini, martyris. Inc. *Temporibus igitur Diocletiani et Maximiani imperatorum, multi Christianorum gravissimam persecutionem patiebantur.* Des. *Ubi enim nunc pro nobis tanto plus apud Deum intervenire optamus, quanto hic magis pio amore ut sanctissimum martyrem decet merita veneranda complectimur, ad laudem et gloriam,* etc.

16° pag. 53 *b.* Miraculum de inventione S. Quintini, martyris. Inc. *Expletis his diebus voluit Dominus ostendere huic plebi, occultatum thesaurum et mysterium copiosum.* Des. *Ipse demum et reliquiis quæ ab sancto corpore sequestraverat, multa loca condivit, multimodaque medela diversis ægritudinum cordibus eadem impertienda præbuit.*

17° pag. 55. Sermo in Solemnitate omnium Sanctorum. Inc. *Legimus in ecclesiasticis historiis, quod S. Bonifacius qui quartus a beato Gregorio, Romanæ urbis episcopatum tenuit,* etc. Des. *et si adhuc hic tenemur in infirmitate corporis, tamen ad eos de quibus loquimur toto corde tendamus, ut cum ipsis postmodum in æterna sæcula gaudere mereamur, per eum qui vivit et regnat,* etc.

18° pag. 57. Alius Sermo in Solemnitate omnium Sanc-

torum. Inc. *Hodie, dilectissimi, omnium sanctorum sub una solemnitatis lætitia celebramus festivitatem.* Des. *eumque hujus itineris ducem habeamus, salutis auctorem, lucis principem, lætitiæ largitorem, J. C. D. N.*

19° pag. 58 *b*. Passio S. Cæsarii, Diaconi. Inc. *Tempore quo Claudius matrem suam necavit.* Des. *ubi orationes eorum beneficia præstantur usque in praesentem diem, ad laudem et gloriam D. N. J. C.*

20° pag. 60. Vita beati Huberti episcopi et confessoris. Inc. *Post gloriosum beatissimi ac praecelentissimi Antistitis Lamberti a rebus humanis excessum.* Des. *ut qui nostris excessibus gravamur, tua gratissima opitulatione a reproborum numero secerni, justissimaque damnatione liberari atque in electorum consortio mereamur connumerari, cui est honor,* etc.

21° pag. 65. Vita Odradæ Virginis. Prologus inc. *Laudare Dominum in sanctis suis omnes divino oraculo, Psalmista teste, jubemur.* Des. *qui sine fine Deus manet, unus trinus in aeternum.* Vita inc. *Igitur in Campaniae partibus in loco qui nunc Scapis ab incolis nuncupatur.* Des. *qui in unitate substantiae, in discretione personarum, unus Dominus vivit et regnat,* etc.

22° pag. 68. Vita S. Leonardi confessoris. Inc. *Beatus Leonardus temporibus Anastasii imperatoris in provincia Galliarum claris parentibus extitit natus.* Des. *Recedente igitur Aurora, cum ipse se suis vicinis demonstravit, et quam mala sibi illata sunt a Tyranno, quae autem bona a sancto receperat Leonardo, seriatim narravit; quanta admiratio quantaque tætitia fuerit universis, non opus est ullius effundere verbis.*

23° pag. 71 *b*. Passio innumerabilium Martyrum. Prologus inc. *Priscorum mundialium gesta virorum,* etc. Des. *ad nos usque delata sunt.* Passio inc. *Temporibus igitur Diocle-*

tiani et Maximiani. Des. *Gaudeamus et nos in tantorum martyrum veneratione, qui pro innumerosa multitudine sancta massa nuncupati sunt, suppliciter Christum postulantes ut qui eis mirabiliter contulit palmam triumphi, nobis praestare dignetur per propriam indulgentiam misericordiae suae, qui in trinitate perfecta vivit*, etc.

24° pag. 73. Vita beati Willebrordi, episcopi et confessoris, inc. *Extitit in Britannia insula, provincia Northarumbrana, quidam paterfamilias, genere Saxo.* Des. *his ergo aliisque signis ejusdem est causa cœlestes locum frequentasse cives, in quo sancta anima migravit ad Christum, cui est honor*, etc.

25° pag. 74 *b*. Passio SS. quatuor coronatorum. Inc. *Tempore quo Diocletianus Augustus prorexit Pannoniam ad metalla diversa sua praesentia de montibus abscidenda.* Des. *Jussit beatus Melchiadis episcopus ut sub nominibus sanctorum Claudii, Nicostrati Simproniani, Castorii, Simplicii anniversaria recolatur dies eorum. Regnante D. et Salvatore N. J. C.*

26° pag. 78 *b*. Passio S. Theodori martyris. Inc. *Temporibus suis Maximianus, et Maximinus imperatores miserunt per omnem terram regni sui edictum.* Des. *et variis infirmitatibus liberantur usque in praesentem diem ad laudem*, etc.

27° pag. 80 *b*. Vita S. Martini. Inc. epistola Sulpicii Severi ad Desiderium fratrem de vita S. Martini. *Ego quidem frater.* Des. *non loquatur auctorem.* Prologus inc. *Plerique mortales studio et gloriæ sæculari inaniter dediti.* Des. *tacere, quam falsa dicere maluissem.* Vita inc. *Igitur Martinus Sabariæ Pannoniorum oppido oriundus fuit.* Des. *de manu ejus requiritur.*

Cette biographie est divisée en plusieurs chapitres.

28° pag. 107 *b*. Passio S. Mennæ martyris. Inc. *Anno*

secundo imperii sui Diocletianus Augustus, etc. Des. *in qua multas virtutes operatur Dominus ad laudem nominis sui usque in præsentem diem, cui est honor*, etc.

29° pag. 110. Vita S. Chuniberti, Coloniensis episcopi. inc. *Temporibus Dagoberti regis Francorum fuit quidam adolescens nobilis Chunibertus nomine, ex provincia Mosalnisi*, etc. Des. *ad locum pristinum a quo venerat rediit sanus et gaudens.*

30° pag. 110 *b*. Vita S. Livini martyris. Præfatio Bonifacii inc. *Bonifacius homo peccator servus servorum Domini*, etc. Des. *hæc ad laudem et gloriam pii patris enodare dignum censuimus.* Vita inc. *Tempore igitur quo Colomagnus inclitus Rex Scotorum, in christianæ religionis vir magnificus*, etc. Des. *beatam quoque Crapahildem, martyrem Christi, seorsum sepelierunt prope sepulchrum beati martyris Livini.*

31° pag. 116 *b*. Vita S. Britii, episcopi et confessoris. Inc. *Igitur post excessum B. Martini, Turonicæ civitatis episcopi, summi et incomparabilis viri, de cujus virtutibus magna apud nos volumina retinentur*, etc. Des. *sanctus Eustochius successit, magnificæ sanctitatis, præstante*, etc.

32° pag. 117. Vita S. Elisabeth, viduæ, Inc. *Erat beata Elisabeth filia regis Hungariæ.* Des. *nam guttæ tamquam roris super gramen distillant, eisque decidentibus vel abstersis aliæ paulatim renascuntur.*

33° pag. 121 *b*. Passio S. Ceciliæ, virginis. Inc. *Humanas laudes et mortalium infulas vidimus aut ære conciso scriptas, aut auro radiantibus litteris ad posteritatis memoriam commendatas.* Des. *Domum autem ejus in æternum sanctae ecclesiae nomini tradidit, in qua beneficia domini exuberant ad memoriam beatae Ceciliae usque in hodiernum diem.*

34° pag. 128. Vita S. Trudonis. Præfatio inc. *Beatissimo patri Angilramno Archiepiscopo. Donatus exiguus ultimusque*, etc. Des. *ad cœpti itineris callem calamum vertam.*

Prologus inc. *Haec igitur pauca*, etc. Des. *honor, virtus et jubilatio.*

Après ces deux préfaces vient une table des chapitres des deux livres de la vie de St. Trond. Vita inc. *Venerabilis Trudo in Hasbaniae finibus, nobilissima Francorum prosapia ortus fuit.* Des. *moxque sequenti die laetissime iter agressa ad nos usque pervenit, et gratiarum actiones sancto pro posse reddidit, nobisque ut fuerant secum gesta revelavit.*

35° pag. 150. Passio S. Clementis. Inc. *Tertius Romanae ecclesiae fuit episcopus Clemens, qui disciplinam Petri apostoli secutus.* Des. *Nam ad ejus quoque tumulum multa divinitus fiunt beneficia. Ejus quoque orationibus in die natalis ejus cœci illuminantur, ubi laus est Domini.*

36° page 153 *b*. Passio S. Longini martyris. Inc. *In diebus D. N. J. C. fuit quidam miles Centurio, nomine Longinus.* Des. *Haec acta sunt in Caesarea Cappadociae* X *Kal. Decembris sub praeside Octavio, regnante Domino nostro*, etc.

37° page 154. Vita S. Chrisogoni et S. Anastasiæ. Prologus inc. *Omnia quae a sanctis gesta sunt vel geruntur.* Des. *ut hostis incipiat te timere.* Vita inc. *Praetextati illustris viri filiam Anastasiam legimus a Chrisogono viro christianissimo eruditam.* Des. *Passa est autem S. Anastasia* VIII *Kal. Januarii et in abscouditis habita, deposita autem est postea quam Basilica fabricata est in domo Apolloniae, septimo idus Septembris, in eadem Basilica, in qua operatur beneficia sua Dominus*, etc.

38° page 161. Passio S. Catharinæ virginis. Prologus inc. *Cum sanctorum fortia gesta ad memoriam posterorum transcribimus.* Des. *tale sumamus exordium.* Passio inc. *Tradunt Annales historiae quod Constantinus*, etc. Des. *passa est ergo beata Catharina, mense Novembrio, vicesima quinta die, feria sexta, hora tertia, servans videlicet diem et horam, qua Christus ad passionem pro mundi redemptione properavit, cui honor*, etc.

39° page 172. Passio S. Saturnini, episcopi et martyris. Inc. *Decio vero imperatore, multa bella adversum christianum nomen exoriuntur.* Des. *in cœlestibus pariter sunt conjuncti.*

40° Ibid. Passio SS. martyrum Saturnini, Sennis et Sisinnii. Inc. *Tempore Maximiani, Christiani maximam persecutionem perpessi sunt.* Des. *quorum corpora cum Johanne præsbytero colligens Trason, vir Christianissimus, qui de facultatibus suis martyribus multa ministraverat, sepelivit in prædio suo via salaria, sub die tertio Kalendarum Decembrium.*

41° pag. 172 *b*. De S. Chrysanto martyre et de sancta Daria. Inc. *Historiam priorum Sanctorum ad edificationem nostram Deus voluit pervenire.* Des. *ut scint omnis mundus quod martyres suos Dominus, Chrysantum et Dariam cum multis filiis et cum triumpho martyrii, et gloria perpetuæ coronæ suscepit.*

42° pag. 177. Passio S. Andreæ Apost. Inc. *Passionem S. Andreæ, quam oculis nostris vidimus.* Des. *Maximilla autem, quædam Senatrix, pudicitia et sanctitate ornata, cum reverentia colligens corpusculum, condivit aromatibus et optimo in loco sepelivit.*

43° pag. 179 *b*. Vita S. Eligii episcopi. Prologus inc. *Cum gentiles poetæ studeant sua figmenta prolixis pompare stilis.* Des. *nunc vero hæc prima in fronte, ex ejus vita propono.* Vita inc. *Igitur Eligius, Lemonecas Galliarum urbe, quæ ab Oceano britannico fere ducentorum milium spatio sejungitur.* Des. *Tibi etiam inter hæc et per hæc omnia mea lingua prout valet, affectu reddit præconium, qui contulisti praesidium quo possit patrari opus optatum. Tibi ergo laus*, etc.

44° pag. 198. Passio B. Barbaræ. Inc. *Temporibus Maximiani imperatoris erat quidam Satrapa Dioscorus*, etc. Des. *Passa est igitur sanctissima virgo et martyr Christi Barbara,*

imperante Maximiano Augusto et præsidente Martiano, apud nos vero regnante, etc.

45° p. 199 *b*. Vita S. Nicolaï, cui præcedit prologus, qui inc. *Sicut omnis materies*. Des. *et ab inimicis tutos fore lætemur*. Vita vero inc. *Nicolaus itaque ex illustri ortus prosapia, civis fuit Pateræ urbis*. Des. *quatenus fideliter J. C. D. N. servire mereamur. Qui cum patre*, etc.

46° pag. 210 *b*. Passio S. Luciæ virginis et martyris. Inc. *Cum per universas provincias beatæ Virginis Agathæ fama crebresceret*, etc. Des. *et mysterium corporis et sanguinis D. N. J. C. ei dantibus, atque omnibus dicentibus amen, illic emisit spiritum, in eodem loco fabricata est nomini ejus Basilica, in qua orationes ejus florent, nunc et semper*.

47° pag. 211 *b*. Passio beati Nicasii. Inc. *Beatissimi Nicasii, Remorum Pontificis, egregiique martyris Christi insignia triumphorum certamina recensentes*. Des. *quorum omnium intercessionibus Sanctorum fulti, optata mereamur pertingere ad gaudia, ubi sine fine beati vivunt cum Christo per æterna sæculorum sæcula*.

48° pag. 214 *b*. Passio B. Ignatii martyris. Inc. *Cum Trajanus Romanorum suscepisset imperium, Ignatius discipulus Johannis*, etc. Des. *qui vero Romæ fuerunt fratres qui eum et usque ad martyrium deduxerunt, non dubitaverunt ibi ubi licebat congregari fratres, et collaudare Deum et D. N. J. C. filium ejus in spiritu sancto*.

49° pag. 218. Passio S. Thomæ Apostoli. Inc. *Cum Apostolus Thomas, qui et Didimus dicitur, esset apud Cæsaream*. Des. *Cui agamus gratias nos omnes credentes per gratiarum actionem tam indulgentiam consequi peccatorum, quam etiam ad Apostolorum pervenire gaudia, ipso præstante qui vivit et regnat Deus*, etc.

50° pag. 223. De conceptione beatæ Mariæ Virginis. Inc. *Anselmus Cantuariensis archiepiscopus et pastor Anglorum*,

Coepiscopis suis salutem et perpetuam in Domino benedictionem. Des. *Ut ipsius meritis et precibus a secularibus curis et a cunctis vitiis mereamur eripi et ad gaudia externa perduci, ipso præstante qui vivit et regnat*, etc.

51° pag. 224. Vita S. Landoaldi sociorumque ejus. Prologus inc. *Notgerus quoque ac si indignum sanctæ Mariæ sanctique Lamberti mancipium.* Des. *Data* XIII *Kal. Julii anno dominicæ incarnationis* DCCCCLXXX, *indictione octava, imperante Domino Ottone post mortem patris anno* VIII, *episcopatus nostri anno nono.* Vita inc. *Francorum regnum a sui principio semper infatigabile tunc præ cæteris sibi colimitaneis visum est florere.* Des. *Continuo pristinæ sospitati reddita, candelam sanctis afferens, cinctorium simul protulit, pro indepta incolumitate, gratias Deo per Sanctorum merita immensa pariter retulit.*

52° pag. 229. Passio S. Barbaræ, virginis et martyris. Cette vie se trouve déjà à la page 198, n° 44 de ce volume.

53° pag. 231. Sermo de nativitate D. N. S. J. Inc. *Nativitas Domini N. J. C. secundum carnem.* Des. *et secundum aliquid dissimilis quia de spiritu sancto ex Maria virgine natus est.*

54° pag. 233. De S. Anastasia. Inc. *Anastasia nobilissima Romanorum filia prætextati illustris.* Des. *passa est autem circa annos Domini* CCLXXX.

55° pag. 233 *b*. De S. Stephano Protomartyre. Inc. *Stephanus fuit unus de* VII *diaconibus.* Des. *Primum fuit in beato Stephano, secundum in beato Johanne, tertium in Innocentibus.*

56° pag. 235 *b*. De miraculo sanguinis S. Stephani quod accidit in monasterio S. Trudonis. Inc *Cum magnam beato Protomartyri Stephano, reverentiam debeat locus iste.* Des. *dummodo debita reverentia diligenter tractetur.*

57° pag. 236 *b*. De S. Johanne Evangelista. Inc. *Johan-*

nes apostolus et Evangelista, dilectus a Domino, etc. Des. *Bibens letiferum haustum evasit periculum, et eodem prostratos in vitæ reparavit statum.*

58° pag. 238 *b*. De Innocentibus. Inc. *Innocentes dicti sunt triplici ratione*, etc. Des. *cum fratre ordinaverat, interfecit.*

59° pag. 239 *b*. De Sto. Thoma Cantuariensi episcopo. Inc. *Thomas Cantuariensis, dum in curia regis Angliæ consisteret.* Des. *Alii paralysi dissoluti, alii amentes effecti, miserabiliter interierunt.*

60° pag. 240 *b*. Vita S. Sylvestri, Papæ. Inc. *Sylvester urbis Romæ episcopus, cum esset infantulus.* Des. *Tandem Sylvester morti apropinquans, clerum de tribus admonuit, scilicet ut inter se caritatem haberent, ecclesias suas diligentius gubernarent et gregem a luporum morsibus custodirent, post hoc in Domino feliciter abdormivit circa annum Domini* CCCXX.

61° pag. 249. Vita S. Genofevæ, virginis. Inc. *Sancta igitur Genofeva imminet, Odorensi parochia nata.* Des. *monumentum fulget in virginis dignitatem ante Christum, qui cum æterno patre vivit et regnat*, etc.

62° pag, 253. Vita de S. Paulo, primo Heremita. Inc. *Paulus, primus Heremita, ut testatur Hieronymus*, etc. Des. *obiit autem circa annum* CCLXXXVII.

63° pag. 253 *b*. Vita de S. Hilario episcopo. Inc. *Hilarius, Pictavorum urbis episcopus, regionis Aquitaniæ oriundus.* Des. *floruit autem circa annum Domini* CCCXL, *sub Constantino.*

64° pag. 254. De S. Felice, qui dictus in Pincis. Inc. *Felix, pronomine in Pincis dicitur*, etc. Des. *tandem missa celebrata est, populo data pace in pavimentum, in oratione se projiciens migravit ad Dominum.*

65° p. 254 *b*. Vita S. Mauri Abbatis, discupuli sancti Benedicti. Præfatio inc. *Faustus Christi famulorum famulus.*

Des. *sanctorum virorum sim provocatus imperio.* Vita inc. *Postquam Divinitas Domini et Salvatoris nostri Jesu Christi, quæ miraculis per carnem corruscans*, etc. Des. *Oblatus est Domino ac traditus beato Benedicto cum* XII *esset annorum, habitavit cum eo* XX *annis, commoratus est monasterio suo quod ipse ædificavit annis* XL *diebus* XIIII, *qui simul fiunt anni* LXX, *dies quatuordecim. Per omnia benedictus Dominus*, etc.

66° pag. 266. De Sancto Marcello. Inc. *Marcellus cum Romæ summus pontifex esset.* Des. *annos Dni* CCLXXXVII.

67° Ibid. De S. Sebastiano. Inc. *Sebastianus vir christianissimus, Narbonensis*, etc. Des. *et infirmis apud te præstat auxilium.*

68° pag. 268. Vita S. Fabiani. Inc. *Fabianus civis Romanus fuit.* Des. *passus circa annum Domini ducentesimum quinquagesimum tertium.*

69° Ibid. Vita S. Agnetis. Inc. *Agnes virgo prudentisima ut testatur Ambrosius.* Des. *preciosam mortem pro Christi confessione suscipiens simul est ei facta conformis.*

70° pag. 269. Vita S. Vincentii. Inc. *Vincentius, nobilis genere sicut fide ac religione.* Des. *tu duas simul parasti laureas.*

71° pag. 270. De conversione S. Pauli. Inc. *Conversio S. Pauli Apostoli facta est eodem anno.* Des. *et e contra in Paulo abstinentia cibi liciti.*

72° pag 271. Vita S. Brigittæ virginis. Inc. *Fuit vir quidam nobilis, genere Lagiensis, nomine Dubtachus*, etc. Des. *felici fine migravit a sæculo. Reguante D. N. J. C.*

Les deux volumes dont la description précède contiennent sans doute beaucoup de vies de Saints, déjà publiées. J'aurais dû, par conséquent, en me conformant à ce que j'ai fait pour les articles précédents, citer les ouvrages où elles sont imprimées ; mais pour ne pas allon-

ger cet article outre mesure, il m'a semblé que l'indication exacte du commencement et de la fin de chaque vie était suffisante. Je me suis du reste conformé à cet égard à ce qu'a fait Bandini pour des Manuscrits semblables. On remarquera que le Passionaire dont la description précède, quoique incomplet d'un volume, est cependant précieux à cause du grand nombre de vies de Saints des Pays-Bas et de la France, qu'il contient.

Abbaye de St.-Trond.

Cod. Memb. Sæc. XIV. fol. duob. volumin. binis column. pp. 313 et 272. (57, 58).

211. Les vies des Saintes des Pays-Bas ou les femmes illustres dans l'église (par le R. Bertholet, Jésuite).

Ce Ms qui est de la main de Bertholet, contient après un avertissement de l'auteur, les vies suivantes :

1° Ste-Gertrude, abbesse de Nivelles.

2° Ste-Begge, fondatrice des chanoinesses d'Andenne.

3° Ste-Waudru, fondatrice des chanoinesses de Mons.

4° Ste-Aldegonde, fondatrice des chanoinesses de Maubeuge.

5° Ste-Aye, chanoinesse de Mons en Hainaut.

6° Ste-Gudule, patronne de Bruxelles et Ste-Reynelde, sa sœur.

7° Stes-Reine et Refroy, fondatrices du chapitre de Denain.

8° Ste-Rictrude, fondatrice de l'abbaye de Marchiennes.

9° Ste-Amalberge, vierge.

10° Ste-Pharaïlde.

11° La vertueuse Gertrude van Oosten, béguine.

12° Stes-Berlende, None et Celse.

13° Ste-Adelaïde, abbesse de Villich.

14° Stes-Austreberte et Sure, vierges.

15° La bienheureuse Ide, veuve et comtesse de Boulogne.

16° Ste-Lidwine, vierge, en Hollande.

17° Ste-Isbergue, vierge.

18° Stes-Rolende et Saturnine.

19° Ste-Ludgarde.

20° Ste-Marie d'Ognies.

21° Ste-Landrade, vierge.

22° Ste-Julienne, vierge et la bienheureuse Eve, recluse.

23° Vies de différentes Saintes honorées dans les Pays-Bas.

On lit à la fin du Ms *finis impositus* 5a *julii* 1747. Il est inédit.

Couvent des Jésuites de Liége.

Cod. Chart. Sæc. XVIII. fol. pp. 149. (25).

212. Vita Sancti Amandi auctore Philippo Harvengio de Eleemosyna, abbate Bonæ Spei Ord. Præmonst.

V. in act. Sanct. Antverp. Febr. T. I, p. 857-873.

c. p. 176. De elevatione corporis St. Amandi, sermo Milonis, monachi Elnonensis.

V. ibid. p. 891-893.

d. p. 187 *b.* Historia miraculorum S. Amandi, quæ sunt facta per Gallias, auctore Gilleberto, monacho Elnonensi.

V. ibid. p. 895-900.

e. p. 203 Historia miraculorum S. Amandi quæ sunt facta per Brabantiam, auctore *Guntero* monacho Elnonensi.

V. ibid. p. 900-903.

Abbaye de St-Trond.

Cod. Chart. Sæc. XVI. 4° p. 101-215. (41).

213. Vita B. Andreæ, primi Averbodiensis abbatis, conscripta a Nic. Hogelandio, abbate Middelburgensi. 1730.

Cette vie a été publiée à Anvers en 1682; notre Ms n'est qu'une copie de l'imprimé.

Abbaye d'Everboden.

Cod. Chart. Sæc. XVIII. 8° pp. 360. (413).

214. Vita venerabilis matris Annae A S. Bartholomaeo, ordinis Carmelitarum, ab ipsa composita.

Inc. *Cum essem parvula, ita ut nondum bene possem loqui,* etc. Des. *inque ejus voluntatem me resignem.*

Cette vie a été publiée en français. Bruxelles, 1708, 8°.

Couvent des Carmes déchaussés de Liége.

Cod. Chart. Sæc. XVII. fol. pp. 239. (389).

215. S. Athanasii vita S. Antonii magni.

V. ap. Surium. d. 17 januar, p. 268.

In Act. SS. Antverp. Januar. T. II, pag. 107-141.

Couvent des Croisiers de Liége.

Cod. Chart. Sæc. XV. fol. bin. column. pag. 269 ad fin. (115).

216. p. 142. S. Athanasii vita beati Antonii, ex græco in latinum linguam versa, per Evagrium Presbyterum.

V. ap. Surium d. 17 januar, p. 268. In. Act. SS. Antverp. Januar, T. II, p. 107-141.

Couvent des Croisiers de Huy.

Cod. Memb. et Ch. Sæc. XV. fol. p. 142-170. (84).

217. Vita S. Brictii, episcopi Turonensis, auctore S. Gregorio, episcopo Turonensi.

Vide in Gregorii Tur. hist. Francorum, lib. 2 cap. 1.

Ap. Surium. Nov. pag. 315.

A la fin de cette vie se trouve la note suivante:

Basilica Sancti Martini abest a civitate passus D fere et L. Habet in longo pedes CLX et in lato pedes LX. Habet in alto usque ad cameram pedes XLV; fenestras in altario XXXII, columnas XLI; in toto ædificio fenestras LXXII, columnas CXX, ostia VIII, tria in altario, V in capso.

Item Sollemnitates ipsius Basilicae III idus Novembris depositionem S. Martini esse noveris; undecima die mensis missam celebrabis, IIII monas Julias ordinationem episcopatus.

In-fol. sur velin. 12e siècle. p. 52 b. incl. 54 a (12).

217. Fr. Raimundi, Capuani, Vita S. Catharinae Senensis.

Cet ouvrage a été publié dans les Acta Sanctorum. April. Tom. III p. 851.

On lit en tête de ce Ms. Scriptus est hic liber per manus fratris Godefridi, ordinis fratrum cruciferorum, nati de Camen, anno 1468.

Couvent des Croisiers de Huy.

Cod. Chart. Sæc. XV. fol. pp. 109. (361).

218. Translatio S. Cyrici in Elnonense cœnobium ab urbe Nevernensi, auctore Philippo, abbate Bonae Spei, ordinis Praemonstratensis.

V. in Act. SS. Antverp. Jun. T. III p. 34-35.

Abbaye de St-Trond.

Cod Chart. Sæc. XVI. 4° pp. 216 in finem. (41).

219. Vita S. Dorotheæ martyris.

Inc. *Gloriosa virgo et martyr Dorothea ex patre Dorotheo et matre Theodora progenita.* Des. *Ultimo vero, ipsum in particulas minutas incidi præcepit et bestiis et volatilibus ad manducandum projecit, et sic ipsum Christi martyrem effecit. Cui est honor*, etc.

Cette relation diffère entièrement de celle qu'ont donnée Surius et les auteurs des Acta Sanctorum.

Abbaye de St-Trond.

Cod. Chart. Sæc. XVI. 4° p. 8-11. (278).

220. Vita beatæ Elysabeth, quæ fuit oriunda de patria Leodiensis prope Erkenrode.

Je ne pense pas que cette vie ait jamais été publiée. L'auteur se nomme dans le premier chapitre en disant : *Quæ quidem mirabilia domini opera cum audissem, ego Fr. Philippus de Claris, circa partes illas officium visitationis exercens, non credebam narrantibus donec ipse veni et vidi oculis meis....*

Couvent des Croisiers de Huy.

Cod. Chart. Sæc. XV. fol. bin. column. pp. 119-130. (135).

221. Vita S. Eucherii, Episcopi Aurelianensis.

V. Acta Sanct. Antverp. Feb. T. III, pag. 217.

Abbaye de St-Trond.

Cod. Chart. Sæc. XVI. 4° p 193-199. (278).

222. Vita S. Francisci, per Leonem Rufinum et Angelum, socios ejus.

Wadding, au mot *Angelus Tancredus*, fait mention de cette histoire dans les termes suivants : *Vitam ejusdem*

S. Patriarchæ, simul cum aliis duobus ipsius sociis Leone et Ruffino in cœnobio Grecii in valle Reatina anno 1246, *jubente Crescentio ministro generali compegit, quæ proinde legenda trium sociorum nuncupatur.*

Vid. scriptores Ordinis Minorum, etc. rec. Lucas Waddingus. Romæ, 1650, fol. pag. 26.

Cette histoire de St-François est restée inédite. On lit à la fin de notre Ms : *Explicit liber de actibus quibusdam mirabilibus beati Francisci et sociorum primorum. Finitus anno Dni* 1408.

Couvent des Croisiers de Liége.

Cod. Chart. et Membr. Sæc. XV. fol. binis column. pp 160. (343).

223. Passio S. Gereonis et sociorum, Victoris, Cassii et Florentii, (auctore Helinando).

Inc. *Thebæorum martyrum sacratissimam legionem*, etc. Des. *et in futuro sempiternis eorum jungamus consortiis ad laudem*, etc.

V. ap. Surium, d. 10 Octobris p. 141-143.

In-fol. sur velin. 12e siècle. 3 ff. (12)

224. Narratio historica de Martyrio Sancti Gorgonii et Sancti Candidi.

Le commencement de cette légende manque, le premier feuillet étant perdu. Elle est entièrement inédite, et aurait mérité de figurer dans les Acta Sanctorum. Les faits y relatés diffèrent d'ailleurs essentiellement de ceux qui sont rapportés dans la relation insérée dans cette collection. Sept. T. III, pag. 340.

Abbaye de St-Trond.

Cod. Membr. Sæc. XI. fol. pp. 6-9 ad finem. (257).

225. Vita beati Guilielmi, Eremitae confessoris, a THEOBALDO conscripta.

V. Acta Sanctorum Antverp Februar. Tom. II, pag. 450 et seqq.

Abbaye de St-Trond.

Cod. Chart Sæc. XVI. in-4, pp 49-124. (278).

226. Vita et miracula Sanctae Helenae reginae, matris Constantini magni, imperatoris.

C'est un abrégé de la vie de Ste-Hélène, par *Almannus* publiée par les Bollandistes dans le tome III du mois d'Août. On lit à la fin du Ms.: Explicit... Scripta per manus fratris Wolteri de Novimagio anno Dni. 1467.

Couvent des Croisiers de Huy.

Cod. Membr et Chart. Sæc XV. bin. col. pp. 134-147. (135).

227. LAMBERTI, Tuitiensis, Vita S. Heriberti, Archiepiscopi Coloniensis.

Comm. *Matri ecclesiarum Sancta Romanae.* Fin. *vel aliae civitates.*

V. Acta Sanct. Antv. Mart. Tom. II, pag. 464-475.

Notre Ms contient tout ce qui se trouve dans l'ouvrage précité; mais il contient en outre (p. 79-102), une longue énumération inédite des miracles de St-Heribert, qui semble avoir manqué au Ms. dont se sont servis les auteurs des Acta Sanctorum.

Abbaye de St-Trond.

Cod. Membr. Sæc. XII. in-4, p. 64-102. (260).

228. Vita S. Huberti, cum genealogia ejusdem.

Inc. *Hubertus, nobili exortus prosapia.* Des. Obiit Hubertus anno VIIC. XXX. *Floribertus in episcopatum successit.*

On lit en tête du volume: Liber monasterii Sancti Trudonis in Hasbania, in usum fris Trudonis de Gemblaco in Gallo brabantia.

Cod. Chart. in-4, pag. 1-7 (278).

229. Adulphi Happart Vita et gesta S. Huberti.

Adulphe Happart, moine de l'Abbaye de St-Hubert, écrivit cette vie en 1526, comme il est dit dans la préface. Elle est restée inédite. Outre le travail de Happart, notre Ms contient le récit de la vie de St-Hubert, inséré dans le 6e volume de Surius.

Il contient également l'histoire de l'abbaye de St-Hubert et la vie de Theodoric, abbé de ce monastère, par le même Happart.

Cod. Chart. Sæc. XVII. fol. pp. 159. (18).

230. Vita beatæ virginis Idae.

Cette vie est non seulement inédite, mais elle se rapporte probablement à une sainte complètement différente des trois saintes qui portent ce nom et dont les vies se trouvent dans les Acta Sanctorum. Aprilis T. II, p. 141 et 157.

La préface commence par ces mots : Atestante veritatis eloquio nemo lucerna accendit, etc.

Le chapitre suivant, intitulé : De laude Leodiensium et unde sit nata virgo Ida, contient une description poétique du pays de Liége et nous fait connaître que la bienheureuse dont il est question, naquit dans un endroit nommé

Lewes dans le diocèse de Liége, son père se nommait Gilbert et sa mère Ida.

Couvent des Croisiers de Huy.

Cod. Chart. Sæc. XV. fol. bin. col. pp. 232 ad fin. (135).

231. Ludovici, Senioris, monachi et Diaconi Leodiensis, de translatione reliquiarum Sti. Laurentii Martyris.

Ce récit succint de la translation de St. Laurent commence par ces mots : *Quidam igitur nostræ urbis religiosus clericus*, et se termine : *omni mundo spem reddidit et salutem. Actum Leodii II nonas Junii.*

V. Pezii Thesaurus anecdotorum vol. IV, part. III, col. 1-4.

Dans l'imprimé, la date diffère de celle de notre Ms. Il y est dit : *Actum Leodii quarto Idus Junii anno* 1056.

Il est écrit d'une main différente à la suite d'un traité de St-Ambroise, évidemment pour profiter de quelques pages demeurées en blanc.

Abbaye de St-Trond.

Cod. Memb. Sæc. XII. fol. p. 111 v°, 112 v°. (36).

232. Vita Sanctæ Mariæ Ogniacensis per Jacobum de Vitriaco, cardinalem Tusculanensem.

V. Acta Sanctorum, Junii IV, 636.

Couvent des Croisiers de Huy.

Cod. Chart. Sæc. XV. fol. bin. column. pp. 171-207. (135).

233. Jacobi de Vitriaco, vita beatæ Mariæ Oigniacencis.

Comm. *Præcipit Dominus Discipulis suis.* Fin. *et dederit regnum Deo et patri*, etc.

V. Acta Sanct. Antv. Jun. T. IV, pag. 630-666.

Abbaye de St-Trond.

Cod. Membr. Sæc. XII. 4° p. 103-146. (260).

234. Additiones ad vitam S. Mariæ de Oignies, auctore Fr. Nicolao, canonico regulari cœnobii Cantipratensis.

V. Acta Sanctorum, Junii IV, p. 666-676.

Couvent des Croisiers de Huy.

Cod. Chart. Sæc XV. fol. bin. coll. pp. 221-231. (135).

235. (Hugonis Farsiti). Historia miraculorum B. Mariæ Suessionensis.

L'auteur de cet ouvrage, qui porte également le nom de *Hugo Fossensis*, de Fosses, petite ville dans la province de Namur, où il est né, fut le premier abbé des Prémontrés et successeur de S. Norbert. Il mourut le 10 février 1164. L'ouvrage ci-dessus est imprimé dans *Mich. Germani, historia abbatiæ S. Mariae Suessionensis.*

V. Possevin — Sig. Fa.

Jöcher-Gelehrten Lexikon. T. 2, pag. 1759.

Henri de Gand, chap. 36, au contraire pense que l'auteur de cet ouvrage est Hugues, évêque de Chiny.

Couvent des Croisiers de Liége.

Cod. Memb. Sæc. XV. fol. bin. column. pp. 60. (112).

236. Historia de translatione beatae Virginis et matris Odiliae.

C'est le récit de la translation des reliques de Ste-Odile de Cologne dans l'église de St-Pierre à Huy. Cette relation est entièrement inédite. Elle diffère complétement de l'histoire de cette même translation publiée par Jean Banelius.

Couvent des Croisiers de Huy.

Cod. Memb. et Chart Sæc. XV. bin. column. pp. 131-134. (135)

237. Sancti Hieronymi vita Beati Pauli Eremitae.

V. S. Hieronymi opera T. I, pag. 242.

On lit à la fin de ce Ms : Scriptus est liber hic per fratrem Theodoricum ab Ubach, sacristam domus fontalis ordinis cruciferorum, sacerdotem professum, anno Dni 1523.

Cod. Chart. Sæc. XVI fol. binis colomn. pp. 216. (37).

238. Passio SS. Nicasii Archiepiscopi, Quirini presbyteri et Scuviculi Archidiaconi.

Cette relation qui se trouve également dans le Ms n° 58, de notre bibliothèque, à la p. 17, est encore inédite.

De adventu corporis Sancti Quirini martyris apud Malmundarium.

Cette relation, probablement fabuleuse, se trouve également dans le Ms précité. Elle a été imprimée dans, Thes. anecdot, III, p. 1685-1690. C'est de notre Ms. que D. Martene s'est servi.

Miracula in adventu corporis Sti. Quirini martyris, et reliquiarum Nicasii et Scuviculi, Audoeni et Melantii.

Ces miracles racontés en 17 chapitres, n'ont jamais été imprimés; le passionnaire de St-Trond, Ms n° 58 ne les

rapporte pas, et D. Martene, après avoir réimprimé l'art. précédent dit :

In. Ms sequuntur miracula in adventu corporis S. Quirini martyris, et reliquiarum SS. Nicasii et Scuviculi, Audoeni Melantii, quæ consulto praeterivimus.

Passio S. Justi martyris.

Cette relation se trouve également dans notre Ms N° 58. Elle est inédite. Dans les Act. Sanct. Octob. VIII, se trouvent deux autres relations entièrement différentes.

Vita S. Oswaldi, Anglorum regis.

Cette vie de S. Oswald diffère des deux relations données par Surius et par les auteurs des Acta Sanctorum. Elle est malheureusement incomplète, la fin manque.

Abbaye de St-Trond.

Cod. Membr. Sæc. XII. 4° p. 75-98. (256).

239. Hincmari, archiepiscopi Remensis, vita et acta integra de beato Remigio.

Ce manuscrit n'est pas complet, la préface et un grand nombre de chapitres manquent. Voyez Acta Sanctorum Boll. Octobris, tome I, p. 135.

A la suite de ce Ms se trouve: Vita beati Remigii brevis (auctore *Fortunato* presbytero.)

Ce Ms est conforme à l'édition de cet ouvrage publiée par les Bollandistes, Octob. T. I, p. 128, pour les neuf premiers chapitres. La fin a été remplacée par les derniers chapitres de l'ouvrage précédent.

Couvent des Croisiers de Liége.

In-fol. sur papier. Écriture du XVe siècle. 18 feuillets. (1).

240. Passio SS. Rumoldi et Liberti, martyrum, authore Theodorico, abbate S. Trudonis.

C'est en partie d'après ce Ms que cette vie a été publiée dans les Acta Sanctorum. Antverp. Jul. T. I, p. 241-249. On lit à la fin de cette vie: Explicit... Scripsit Fr. Lambertus Stapel.

Abbaye de St-Trond.

Cod. Chart. Sæc. XVI. 4° p. 33-48. (278).

241. Harigeri, abbatis Lobiensis, Vita Sti. Servatii.

Comm. *Eadem tempestate Sanctus Servatius.* Fin. *oratorium Sancti Stephani inlapsum permansit.*

V. Chapeauville, Gesta pontificum Tungrensium, etc. T. I, p. 28 et seqq. — Acta Sanct. Antv. Mai. T. III, pag. 215 et seqq.

Abbaye de St-Trond.

Cod. Memb. Sæc. XII. 4° p. 56-63. (260).

242. Jucundi, Presbyteri, de vita et virtutibus Sancti Servatii episcopi.

Comm. *Igitur cum beatus Servatius.* Fin. *Salvare dignaretur et tueri. Explicit.*

Voyez ce que dit Henschenius sur cette relation dans les Acta Sanct. Antv. Mai. Tom. III, pag. 215.

A la page 56 de notre Ms, à la suite de la relation précédente, se trouve une courte notice sur les personnages les plus remarquables qui vivaient au temps du Pape Anastase. Il y est dit: Anastasii romani pontificis tempore florebant in ecclesia..... in Gallia.... Servatius quoque, decimus Tungrensium episcopus, domini nostri Jesu Christi consanguineus, non solum ex eo quod voluntatem domini patris faciebat, sed etiam secundum carnem... La page 56 contient un tableau généalogique pour prouver cette parenté.

Abbaye de St-Trond.

Cod. Membr. Sæc. XII. 4° p. 53-56. (260).

243. Vita S. Severini, Coloniensis Archiepiscopi confessoris.

Inc. *Dominus ac redemptor noster.* Des. *nobis eum fore propitium sentiamus. Qui cum patre*, etc.

V. ap. Surium, d. 23 Octobris. p. 358-360.

De translatione corporis ejusdem S. Severini.

Inc. *Quia beatissimi pontificis et confessoris Christi Severini vitam*, etc. Des. *opem quæramus ejus intercessionis apud misericordiam redemptoris. Qui cum patre*, etc.

V. ap. Surium, d. 23 Octobris. p. 360.

In-fol. sur velin. 12e siècle. 5 ff. (12).

244. Translatio Sti. Stephani, protomartyris, quæ est II nonas Maias

Cette relation de la translation des restes de St-Étienne de Constantinople à Rome, au temps de l'empereur Théodose et du Pape Pélage, est probablement inédite, elle ne se trouve du moins, ni dans les Acta Sanctorum, ni dans les autres recueils qui sont à ma disposition. Elle commence par ces mots: *Totius veritatis auctorem*, etc., et finit par la souscription suivante: *Haec autem Lucius, Sanctæ romanæ ecclesiæ archidiaconus quemadmodum præsens vidit et audivit brevi sermone conscripsit. Quae et nos rogatu domini Theodini ejusdem ecclesiæ archidiaconi materiæ veritate in omnibus et per omnia conservata, sola stili immutatione latius aliquantulum digessimus.*

V. Acta Sanctorum, Aug. Tom. II, p. 528.

Abbaye de St-Trond.

Cod. Memb. Sæc. XII. fol. p. 130-132. (36).

245. Translatio corporis Sti. Stephani Protomartyris ab Hierosolymis Constantinopolim.

Cette relation est imprimée dans plusieurs recueils. Voyez L. Surii de probatis Sanctorum vitis. August. p. 42. S. Augustini opera. T. VII. Appendix, p. 11.

Abbaye de St-Trond.

Cod. Memb. Sæc. XIII. fol. p. 149. v° 150. (36).

246. De miraculo sanguinis S. Stephani, quod accidit in monasterio S. Trudonis.

Inc. *Cum magnam beato protomartyri Stephano reverentiam.* Des. *dummodo debita reverentia diligenter tractetur.*

Abbaye de St-Trond.

Cod. Chart. Sæc. XVI. 4° fol. p. 11-13. (278).

247. Het Leven van Sin Truyden, in rhetorycxsche dichte, door Christian Fastraets.

La vie de St-Trond nous est transmise ici en deux pièces de théâtre en vers flamands. Chacune d'elles est précédée d'un prologue dans lequel figure Lucifer siégeant en enfer, entouré de ses acolytes. Le prologue de la première pièce est en vers à écho.

On lit à la fin de la seconde pièce : *Fr. Christianus Fastraets composuit;* et plus bas : *Geschreven int jaar ons Heeren* 1562.

a p. 83. Vita Sancti Trudonis confessoris, comediis duabus expressa.

C'est la reproduction en latin des deux pièces flamandes ci-dessus. On lit à la fin : Fr. Petrus Cruels ab Ghinghelim perscribebat anno sal. 1565.

On a collé dans ce volume quelques gravures représentant St-Christophe et St-Trond.

Cod. Chart. Sæc. XVI. 4° p. 1-181. (78).

248. Theodorici, Abbatis, Vita S. Trudonis, et sermo ejusdem de translatione sanctorum Trudonis et Eucherii, quæ facta est tertio idus Augusti, Nortmannis populantibus Franciam et Lotharingiam.

V. ap. Surium, d. 23 novemb. pag. 503.

Abbaye de St-Trond.

Cod. Chart. Sæc. XVI. 4° p. 132-192. (278).

249. Vita Sancti Trudonis, confessoris, per Theodoricum abbatem, et sermo de ejusdem translatione.

V. ap. Surium, d. 23 novemb. pag. 503.

a p. 57. Stepelini, monachi Trudoniani, miraculorum S. Trudonis, libri II.

V. in act. SS. Ord. Benedict. Sæc. VI, part. II, p. 85-102.

Abbaye de St-Trond.

Cod. Chart. Sæc. XVI. in-4 p. 1-100. (41).

250. Theodorici, abbatis, vita S. Trudonis, et sermo de ejusdem Translatione.

V. ap. Surium, d. 23 novembris, p. 503.

Ce Ms est terminé par quelques hymnes en l'honneur de St. Trond, mises en musique.

Abbaye de St-Trond.

Cod. Membr. Sæc. XII. fol. binis column. p. 70 ad fin. (12).

251. S. Willebrodi, primi Frisiorum apostoli, vita, ex fidissimis auctoribus, monumentis et diplomatibus digesta, ac scholiis ex chronico illustrata, studio ac opera. G. S. Gerardi Sandelin.

Ce travail très-étendu de Sandelin est resté inédit et probablement inachevé, comme il résulte d'une lettre adressée par l'auteur au P. Roberti. Cette lettre se trouve jointe au Ms ainsi qu'une autre du P. Rosweyd, dans laquelle ce père jésuite demande au P. Roberti d'avoir communication du travail de Sandelin. L'auteur était, à ce qu'il paraît, hollandais de naissance et demeurait in fossa corbulonis d'où sa lettre à Roberti est datée.

Cod. Chart. Sæc. XVIII. (983).

252. Passio S. S. Virginum undecim millium.

Inc. *Regnante D. N. J. C. cum post ascensionem ejus*, etc.
Des. *vel novissimæ sortis municipatum capiamus, præstante D. N.*, etc.
V. ap. Surium, 21 oct. p. 327.

In-fol. sur velin. 12e siècle. 6 ff. (12).

253. Acta translationis S. unius militis legionis Thebæorum, auctore Rodulfo, Abbate S. Pantaleonis Coloniensis.

L'auteur de cette relation fut également abbé de Saint-Trond, abbaye à laquelle notre Ms a appartenu. Il fut témoin oculaire de la translation qu'il décrit, et qui eut lieu en 1121. C'est d'après ce même Ms que Martène et Durand ont publié cette relation dans l'Amplissima Collectio, T. VI, pag. 1013-1020.

In-fol sur velin. 12e siècle. 3 ff. (12).

254. Le narré de quelques vertus de Mademoiselle Marguerite Delvaux.

La personne dont il est question dans cette biographie, naquit à Souhait, près de Liége, et mourut dans cet endroit, le 9 décembre 1663.

Couvent des Jésuites anglais.

Cod. Chart. Sæc. XVII. in-4. pp. 27. (279).

255. Regula Sancti Benedicti.

Cette règle a été souvent imprimée. Voyez entre autres: Regula Sti. Benedicti cum doctiss. et piiss. commentariis Joannis de Turrecremata. Coloniae, ap. Cerv. Calenium. 1575, fol.

A la suite du dernier chapitre se trouve: *Ordo legendi regulam Sti Benedicti.*

Abbaye de St-Trond.

Cod. Membr. Sæc. XIV. fol. p 35-74. (326).

256. Ordinarius seu ordo vivendi Benedictinorum.

Inc. *In nocte quando surgendum est ad matutinas.*
Des. *postea signum diei hesternæ et sic de Similibus.*
Abbaye de St-Trond.

Cod. Chart. Sæc. XV. in-4, p. 41-143. (54).

257. Celebratio capituli generalis ordinis Benedictinorum, de observantia Bursfeldensi.

Inc. *Universis præsentes literas inspecturis, nos Lambertus Sancti Maximini*, etc. Des. *vocatis specialiter et rogatis.*

Cette pièce est de 1422. Les pages suivantes contiennent quelques notes relatives aux bénéfices existants à St-Trond.

Abbaye de St-Trond.

Cod. Chart. Sæc. XV. in-4, p. 189-201. (54).

258. Constitutiones Benedicti Papae XII, factae super ordinem Monachorum nigrorum.

Vide in Magno Bullario romano. Luxemburgi, 1727, fol. Tom. I. pag. 218-237.

Abbaye de St-Trond.

Cod. Chart. Sæc. XV. in-4, p. 148-189 (54).

259. Ceremoniale et Regulae Monasteriorum nigrorum Monachorum Sti. Benedicti de observantia Bursfeldensi.

Ce Ms est précédé d'un almanach. A la fin se trouvent quelques pièces relatives à l'introduction de cette règle dans les couvents des Bénédictins de la Belgique.

Abbaye d'Oostbrouck.

Cod. Chart. Sæc. XVI. in-4, pp. 429. (29).

260. Ceremoniale et Regulae Monasteriorum nigrorum Monachorum Sti. Benedicti de observantia Bursfeldensi.

Ce Ms est semblable au précédent.

Abbaye de St-Trond.

Cod. Chart. Sæc. XVI. pp. 265 (30).

261. Ceremoniale et Regulae Monasteriorum nigrorum Monachorum Sti. Benedicti de observantia Bursfeldensi.

Ce Ms dont le contenu est absolument semblable aux deux précédents, a, à la page 186 v°, la note suivante:

Candido lectori.

Anno Jesu 1516 *Guilhelmus; hoc nomine quartus cognomine a Bruxella, fit abbas Monasterii Sti. Trudonis et reformator, inductis aliquot Monachis Benedictinis, anno sal.*

1520 *e Gemblaco, unde exemplar hoc Ceremoniarum profectum putamus, quod perscripsimus anno sal.* 1584 *feriis B. Bernardi.*

P. C. Ghingelim.

Page 187. Instrumentum quod se Abbas et Conventus unioni Bursfeldensi submisit.

Page 188. J. Forma juramenti, quod Abbas, statim post benedictionem suam, nomine et sigillo suo munitum, capitulo annali vel præsidi unionis Bursfeldensi, mittere debet.

Abbaye de St-Trond.

Cod. Chart. Sæc. XVI. in-4, pp. 189. (303).

262. Ceremoniale et Regulae Monasteriorum nigrorum Monachorum Sti. Benedicti de observantia Bursfeldensi.

Ce Ms est également semblable aux précédents ; il résulte d'une note à la page 175, qu'il a été copié du précédent par le frère Guillaume Lamboy de Crocnendael. Les pages suivantes rapportent plusieurs privilèges accordés aux monastères de l'observance de Bursfeld.

Abbaye de St-Trond.

Cod. Chart. Sæc. XVI. in-4, pp. 195. (287).

263. Historia cænobii divi Trudonis, apud Trudonopolim in Hasbanis, a Joanne Latomo Bergano succinte descripta.

Cette histoire commence à la fondation du couvent, et s'étend jusqu'à l'année 1569.

Abbaye de St-Trond.

Cod. Chart. Sæc. XVI, in-4, p. 182 ad finem. (78).

264. Fragmentum historiæ abbatum Monasterii Sti. Trudonis.

Il ne nous reste malheureusement que la fin de ce Ms, qui paraît avoir été très-volumineux. Il comprend l'histoire complète de Guilielmus a Bruxella, 49e abbé de St-Trond.

Abbaye de St-Trond.

Cod. Memb. Sæc. XVI. fol. bin. col. p. 5. (28).

265. Volumen varia Abbatiam Sti. Trudonis spectantia, et quidem :

a. p. 1. Vita S. Trudonis, confessoris apud Hasbanos.
Lovanii, apud Serv. Zassen 1540. 4°.
Voyez au catalogue des livres imprimés.
b. p. 24 *b.* Referyn van S. Truyden.
Pièce de vers en flamand sur la prise et le pillage de St-Trond, par les troupes du prince d'Orange, sous les ordres de Philippe Monseur.
c. p. 27. Vita seu comedia divi Stephani protomartyris.
Pièce de théâtre en latin sur la vie de St-Etienne.
d. p. 45. Het Leven van Sin Truyden in rhetorycxsche dichte, van *Christiaen Fastraets*, preecher van Loven, uit dien convent (St-Truyden).
C'est la même pièce qui se trouve au commencement du n° 247 de ce catalogue.
e. p. 106. Comedia una, vitam sancti Trudonis confessoris explicans, auctore *Petro Cruls* ab Ghinghelim.
Cette pièce se trouve à la page 83 du même n°.
f. p. 170. Historia cœnobii divi Trudonis apud Trudonopolim in Hasbanis a *Johanne Latomo Bergano*, succincte descripta.

Cette histoire se trouve également dans le volume précité, à la page 182 et suiv.

Abbaye de St-Trond.

Cod. Chart. Sæc. XVI. pp. 188. (19).

266. Cartularius monasterii Sancti Trudonis.

Ce cartulaire est précédé d'une table de toutes les chartes contenues dans le volume. On lit en tête de cette table :

Incipit tabula cartarum monasterii Sancti Trudonis extracta privilegiis, ordinata secundum ordinem alphabeti temporibus Zachei abbatis anno domini millesimo CCC septuagesimo secundo.

Le volume dans sa rédaction primitive tenait en tout cent-cinquante et une chartres des onzième, douzième, treizième et quatorzième siècles. On y a inscrit en outre sur quelques feuillets demeurés blancs, quelques chartes d'une date postérieure.

Les feuillets 143 inclus 150 font double emploi avec les feuillets 151 inclus 158. Ces feuillets ont évidemment fait partie d'une autre copie du même cartulaire et ont été reliés par erreur dans celui-ci.

Les deux copies sont du reste de la même main.

Ce volume présente cette particularité que chaque charte a été collationnée de nouveau et certifiée véritable en 1696 par les notaires H. Loyens, Arn. Moens et J. van Wind.

Abbaye de St-Trond.

Cod. Chart. Sæc. XIV. in-4, 169 f. (27)

267. Cartularius Monasterii Sti Trudonis.

Ce cartulaire, écrit à la fin du seizième siècle, renferme des pièces de différente nature. Les soixante premières

pages contiennent le formulaire relatif à l'intronisation de l'abbé et des différents dignataires du monastère. A la page 61 commence l'inventaire des titres qui se trouvent dans le Chartrier; aucune de ces pièces n'est copiée en entier, on n'en donne que l'analyse, le tout rangé par ordre des matières et divisé en vingt-sept chapitres. A la page 263 se trouve l'indication des bénéfices du monastère de Saint-Trond. Le volume est terminé par quelques autres pièces relatives aux confréries érigées dans le dit monastère.

Abbaye de St-Trond.

Cod. Chart. Sæc. X. pp. 392. (280)

268. Cartularius Monasterii Sti. Trudonis.

Ce cartulaire a été commencé en 1253; il contient également la copie de beaucoup de pièces du Chartrier, surtout de celles qui sont relatives aux biens et rentes de l'abbaye. Ces pièces sont rangées d'après l'ordre de la situation des biens.

Abbaye de St-Trond.

Cod. Membr. Sæc. XIII. in-4, pp. 234. (282).

269. Lyst van alle Hooflanden toebehoorende aan het klooster van Sin. Trudo, tot Borlo gelegen, omtrent het jaar 1639.

Ce registre contient article par article, l'indication de tous les biens appartenant au couvent et situés dans la commune de Borlo, avec les noms des différents détenteurs et locataires.

Abbaye de St-Trond.

Cod. Chart. Sæc. XVII. fol. pp. 61. (31).

270. Ordinarius Ceremoniarum Monasterii Sancti Trudonis.

Ce Ms contient une exposition très-étendue des cérémonies religieuses usitées au Couvent de St-Trond, de même que la règle particulière de ce monastère.

p. 94. Liber pacis sive Accentuarius.

C'est une méthode de lecture et d'accentuation, introduite comme règle dans le monastère de St-Trond.

p. 123. Beneficia in nostro monasterio Sti. Trudonis fundata, quæ per sacerdotes religiosos vel seculares officiantur.

p. 125. Ce feuillet contient un tableau des fêtes mobiles, commençant à l'année 1564 et se terminant à l'année 1589.

On a collé sur plusieurs feuillets de ce volume des gravures du 16e siècle, dont quelques-unes ne sont pas sans mérite.

Ces gravures se trouvent sur l'intérieur des deux couvertures et aux feuillets 1, 2, 26, 28, 34, 36, 113, 118, 122 et 124. La gravure qui se trouve sur la couverture à la fin du volume est extraite d'une édition de la danse des morts; elle représente une tête de mort, ayant entre les dents un serpent et une mouche sur le front, au-dessous se trouve un cercueil sur une civière. Elle porte les inscriptions suivantes en langue flamande : *Soe doet ghi wel. — Den tyt es cort, de dood es snel. — Wacht w van sonden. — En hoept in dese werel niet seer. Dit hwske blyft w en niet meer.*

Abbaye de St-Trond.

Cod. Chart. Sæc. XVI. in-8, pp. 126. (313).

271. Ordinarius Ceremoniorum Monasterii Sti. Trudonis et liber pacis sive Accentuarius.

Le contenu de ce Ms est en tout semblable à celui du précédent ; le tableau des fêtes mobiles se trouve au commencement du volume, il comprend les années 1565 jusques et inclus 1625. Il est écrit, de même que le précédent, par le frère Trudo de Gembloux, de la main duquel nous possédons plusieurs autres volumes.

Il contient également des gravures à l'intérieur des couvertures et aux pages 1, 2, 8, 14, 37, 107, 113, 118, 125, 139, 143, 148, 151 et 158. Celle qui se trouve sur la dernière couverture provient, comme celle du volume précédent, d'une édition de la danse des morts.

On lit à la page 2. Scriptus anno 1564.

Abbaye de St-Trond.

Cod. Chart. Sæc. XVI. in-8, pp. 162. (308).

272. Ordinarius Ceremoniarum Monasterii Sti. Trudonis et liber pacis sive Accentuarius.

Ce manuscrit offre le même contenu que les deux précédents ; mais il contient quelques chapitres de plus sur les cérémonies usitées dans le couvent. Il s'y trouve de même quelques gravures aux pages 1, 4, 32, 94, 149, 153 et 161.

Abbaye de St-Trond.

Cod. Chart. Sæc. XVI. pp. in-4, pp. 179. (302).

273. Ordinarius Ceremoniarum Monasterii Sti. Trudonis et liber pacis sive Accentuarius.

C'est un quatrième exemplaire du même ouvrage que les trois précédents ; il contient en outre une nouvelle règle adoptée pour les couvents des Bénédictins, après le Concile

de Trente. L'introduction ou plutôt la formule de publication est signée par les abbés de St-Trond, de St-Jacques et de St-Laurent à Liége, de St-Hubert en Ardenne et de Floreffe.

Abbaye de St-Trond.

Cod. Chart. Sæc. XVI. in-4, pp. 141. (288).

274. Ordinarius Ceremoniarum Monasterii Sti. Trudonis et liber pacis sive Accentiarius

Cet exemplaire n'offre rien de particulier, son contenu est absolument semblable aux précédents. On lit à la page 11 après le titre ci-dessus : *F. Libricht van Hulsbergh genaemt Schalum heeft my geschreven. Perfectus et ligatus est hic liber ipso die S. Trudonis, anno* 1564.

Il s'y trouve quelques gravures aux pages 10, 11, 18, 32, 80 et 132.

Abbaye de St-Trond.

Cod. Chart. Sæc. XVI. in-8, pp. 174. (311).

275. Obituarius monasterii Sti. Trudonis.

Cet obituaire contient, pour chaque jour de l'année, les noms des abbés et moines de l'abbaye de St-Trond et des couvents y affiliés, de même que les noms des bienfaiteurs de ces couvents décédés ce jour-là. Avec les noms de ces derniers se trouve également l'indication des bienfaits dont l'abbaye leur est redevable. Nous lisons au 8 août : Obiit *Dns. Pontus Henterus pastor beatæ Mariæ in oppido S. Trudonis, cuius reliquit nobis medietatem Bibliothecæ suæ satis instructæ.* Obiit anno 1602.

On lit au verso du premier feuillet de ce volume : *Hunc librum fecit fieri Dominus Robertus de Craenweyck. Dei*

gratia abbas Sti. Trudonis. Qui perfectus fuit et ligatus anno Dni 1361, *mense Maio.*

Abbaye de St-Trond.

Cod. Membr. Sæc. XIV. fol. p. 75 ad finem. (326).

276. Liber qui dicitur Sacrarium Monasterii Sti. Trudonis.

Ce Ms contient soixante-trois pièces différentes relatives au monastère de St-Trond. La table de ces pièces se trouve en tête du volume. Ces pièces sont de nature bien différente; les unes énumèrent les reliques des saints que possédait le couvent, d'autres donnent l'indication des revenus et rentes, et d'autres encore sont relatives à l'histoire du couvent. Elles sont rédigées en langues latine, française et flamande. Quelques-unes de ces dernières sont en vers. On a collé sur différentes pages du volume dix-sept gravures de l'époque.

Abbaye de St-Trond.

Cod. Chart. Sæc. XVI. in-4, pp. 335. (366).

277. Hymni in depositione S. Trudonis.

Inc. *Læta Dies. Des. lux emergit nox.*

p. 206. Excerpta ex gestis abbatum monasterii S. Trudonis.

Ces extraits contiennent le récit de quelques miracles.

l. p. 208. Catalogus Abbatum monasterii S. Trudonis.

Compendium gestorum eorumdem.

Le récit abrégé s'arrête à l'année 1566. On lit à la fin du volume : *Describebat F. Pet. Crullus à Ghinghelim, juxta monumenta nova et vetera, anno sal.* 1566, *cal. Martii.*

Il se trouve dans le volume, aux feuillets 1, 7, 13, 33, 48, 131, 205 et 207, onze gravures du seizième siècle, dont quelques-unes ne sont pas sans mérite.

Abbaye de St-Trond.

Cod. Chart. Sæc. XVI. 4°. pp. 200, ad fin. (278).

278. Erectio seu institutio canonicatus ecclesiæ B. Mariæ virginis apud S. Trudonem.

Cette pièce est émanée de Jean de Bavière, élu à Liége, et datée du 17 mars 1399. Les pages 212 et suivantes contiennent différents autres documents relatifs à ce chapitre et à des contestations qu'il eut avec l'abbaye de St-Trond. Parmi ces pièces se trouve un autre édit émané de Jean de Bavière et relatif à l'érection d'un couvent de religieuses nommé les sœurs de Steinaerdt, à St-Trond.

Abbaye de St-Trond.

Cod. Chart. Sæc. XV. 4°. 202-251. (54)

279. Statuta primaria Præmonstratensis ordinis.

V. Bibliotheca Præmonstratensis ordinis auctore *Joanne Lepaige*. Parisiis, 1633, fol. pag. 784 et seqq.

Privilegia ordinis Præmonstratensis

Notre Ms ne contient qu'une partie des priviléges rapportés par Lepaige, dans le chap. III de l'ouvrage précité. Le dernier privilége de notre Ms porte le n° 87 dans la collection de Lepaige.

Abbaye d'Everboden.

Cod. Chart. Sæc. XV. 4°. pp. 60 ad fin. (392).

280. Exemplare Missarum monasterii Averbodiensis, ordinis Præmonstratensis, Leodiensis diœcesis, tam in scriptura quam in legatura reformatum

per dominum Gerardum de Loen, abbatem, et Ecclesiæ Averbodiensis restauratorem, anno 1506 in Septembri.

Le titre ci-dessus est inscrit en tête du volume. Le volume même contient les évangiles pour tous les dimanches et fêtes de l'année.

Abbaye d'Everboden.

Cod. Memb. Sæc. XVI. 4°. pp. 174. (253).

281. Exordium magnum ordinis Cisterciensis (auctore Conrado, abbate Everbacensi).

Cet ouvrage a été publié dans *Berth. Tissier*, Bibliotheca Patrum Cisterc. T. I, pag. 13-246.

Notre Ms. contient l'ouvrage tout entier tel que Tissier l'a publié; les quatre premiers feuillets contiennent la table et une préface en vers qui ne se trouve pas dans la Bibliothèque de Tissier. On lit sur le premier feuillet de garde :

Pertinet conventui fratrum sanctæ crucis in Leodio, scriptus per manus fratris Lamberti Xantis, Presbyteri ibidem professi.

Cod. Membr. et Chart. Sæc. XV. fol. binis col. pp. 185. (200).

282. Exordium magnum ordinis Cisterciensis (auctore Conrado, abbate Everbacensi).

Ce Ms est en tout semblable au précédent; il contient également la table et la préface, mais il manque quelques feuillets au commencement et à la fin du texte.

Couvent des Croisiers de Huy.

Cod. Membr. Sæc. XV. fol. bin. col. pp. 149. (227).

283. Declaratio regulæ beati Augustini, episcopi ex concilio generali Basileensi, habita anno 1444.

Couvent des Croisiers de Huy.

Cod. Chart. Sæc. XV. fol. bin. col. p. 173-184. (208).

284. Beati Jordani de Saxonia, ordinis Eremitarum Sti. Augustini, de vitis fratrum ejus ordinis libri IV.

Cet ouvrage a été publié à Liége en 1625, chez Chrétien Ouwerx, par les soins d'Augustin Sabothius, religieux du même ordre et célèbre prédicateur de son temps.

Une première édition de cet ouvrage a été publiée à Rome en 1587. Notre Ms. donne à l'auteur le nom de Jordanus de Saxonia, tandis que ce nom est attribué à un autre auteur par Jöcher et Fabricius, ils le nomment Jordanus de Quaedlinburg.

Couvent des Croisiers de Liége.

Cod. Membr. et Chart. Sæc. XVI. p. 1-156. (191).

285. Humberti de Romanis, Magistri generalis ordinis fratrum Prædicatorum, super Constitutiones et regulam divi Augustini commentaria.

Cet ouvrage a été souvent imprimé.

Couvent des Croisiers de Huy.

Cod. Membr. Sæc. XV. fol. binis col. pp. 229. (129).

286. Humberti de Romanis, Magistri generalis ordinis fratrum Prædicatorum, super constitutiones et regulam divi Augustini commentaria.

On lit à la fin : *Explicit... anno Dni.* 1448.

a. p. 189. *Ejusdem*, Epistola de tribus essentialibus votis religionis.

Cet ouvrage a été également imprimé plusieurs fois. On lit à la fin : *Explicit... anno Dni.* 1449.

Couvent des Croisiers de Liége.

Cod. Membr. et Chart. Sæc. XV. fol. binis col. pp. 202. (130)

287. Liber de officiis fratrum Prædicatorum.

C'est la constitution de l'ordre de St-Dominique par Raimond de Pennaforte. La souscription porte que ce Ms. a été écrit en 1449.

Couvent des Croisiers de Liége.

Cod. Membr. Sæc XV. fol. bin. col. pp. 83. (273).

288. Status almæ provinciæ Flandriæ FF. Minorum Recollectorum.

Liste nominative de tous les religieux des différent couvents de cet ordre qui se trouvaient en Belgique. On sait que sous la dénomination de province des Flandres, on comprenait la Belgique tout entière.

On y a joint la liste nominative de toutes les religieuses qui se trouvaient dans les différents couvents affiliés à cet ordre, vers l'an 1749.

Cod. Chart. Sæc. XVIII. 8°. pp. 230. (271).

289. Decreta et ordinationes capitulorum provincialium congregationum, annualium, etc.

Ce Ms. contient les décrets émanés du chapitre provincial des Carmes de l'ancienne observance, ou mitigés.

A la page 22 et suiv. se trouve la liste des prieurs du couvent des Carmes de la Xhavée, depuis le 24 novembre 1685 jusqu'au 21 février 1793.

p. 32. Registre contenant les vestures et professions faites dans le Tiers-ordre de la B. vierge Marie du Mont Carmel au couvent de la Xhavée, commencé le 25 août 1688 jusqu'au 4 octobre 1787.

Cod. Chart. Sæc. XVIII. 4°. 58 pp. (269).

290. Onera et obligationes Conventus Leodiensis fratrum Minorum Recollectorum; anno 1671.

Ce Ms est une espèce d'indicateur pour le P. Gardien du couvent des Récollets de Liége, concernant des aumônes que l'on faisait habituellement au couvent.

Cod. Chart. in-4. pp. 99. (268).

291. Conventus ordinis fratrum Sanctæ Crucis, secundum repertam scripturam; et de origine ordinis nostri (Sanctæ Crucis).

C'est une énumération de tous les couvents existants de l'ordre des Croisiers et une notice abrégée sur la fondation de cet ordre.

On lit à la fin :

Finitum seu completum fuit hoc presens opusculum anno incarnationis Dominicæ 1532..... per manus fris. Johannis Stockemii de ordine ac professione sanctissimæ Crucis.

Couvent des Croisiers de Liége.

Cod. Chart. Sæc. XVI. fol. p. 70 ad fin. (243).

292. Forma visitationis ordinis Sti. Guilielmi.

Cette règle, dont les quarante premières pages sont arrachées, a été imprimée dans le volume dont le titre suit : Statutum universale sive compendiosa præcipuarum constitutionum collectio ad uniformem observantiam proposita Amp. Dno de Presseux de Hautregard priori gene-

rali, reverendis diffinitoribus, prioribus, venerandis patribus ordinis Sti. Guilielmi. In comitiis generalibus capitularibus congregatis in monasterio Bernardifagensi anno 1687. Auctore *F. Benedicto Bourgoy*. Leodii typis Guil. Barnabé. 1715, in-8.

Le contenu de notre Ms. commence à la page 248 du volume imprimé, au chapitre de *Priore*, et se termine à la fin du volume. C'est évidemment ce Ms. même qui a servi à l'impression de cette partie du volume, car il est à remarquer que des pages entières, qui sont biffées dans le Ms. ne sont pas reproduites dans l'imprimé. On lit à la première page de notre Ms. : *Hunc librum curavit fieri, compilari, describi Dominus provincialis Fr. Tossanus Fabri per cognatum suum Zachariam Fabri, in usum successorum suorum, priorum scilicet monasterii Guilielmitarum dicti de Motta beatæ virginis. Anno* 1676.

Cod. Chart. in-4. pp. 91. (254).

293. Tractatus de rebus a Societate (Jesu) gestis, auctore R. P. Oliviero Manaræo.

Le père Olivier Manart est né à Tournai le 2 février 1523; il est mort dans la même ville le 28 novembre 1614. Notre Ms contient principalement l'histoire de l'ordre des Jésuites en Belgique et en France.

Il résulte d'une note qui se trouve en marge du premier feuillet, que des documents ont été communiqués à l'auteur par ordre de Claude Aquaviva, général de l'ordre.

Cet ouvrage est resté inconnu au P. de Backer, il n'a jamais été imprimé.

A la page 157 de notre Ms se trouve un autre ouvrage du P. Manart, intitulé :

P. Oliverii Manaræi responsio ad quædam postulata de B. P. N. Ignatii virtutibus et documentis à Nicolas Lancilio Romæ Theologiæ studioso.

Coll. Huense Soc. Jesu.

Cod. Chart. Sæc. XVII. in-4. pp. 457. (277).

294. Epistolæ variæ patrum societatis Jesu.

Ce manuscrit contient la traduction en langue anglaise de seize lettres écrites par S. Ignace et différents généraux de l'ordre des Jésuites. Voici l'indication du contenu de chacune de ces lettres :

1° p. 1. An Epistle of S. Ignatius to the fathers and brethern of the Society of Jesus who are in Spain, of religious perfection. From Rome, 4 th of march 1547.

2° p. 8. An epistle of J. Laynes to the fathers and brethern of the Society of Jesus who are in the Indies, of the importance of that enterprize and of mantaining of spirit in that mission. Rome, 12 th december 1558.

3° p. 12. An epistle of F. Borgia to the fathers and brethern of the province of Guien, of the means to conserve the spirit of our society and vocation. Rome, april 1569.

4° p. 22. An epistle of Claudius Aquaviva to the superiours of the Society of Jesus of the happy progress of the same. Rome 28 th june 1581.

5° p. 48. An epistle of Claudius Aquaviva to the fathers and brethern of the Society of Jesus, of renovation of spirit. Rome, 29 september 1583.

6° p. 70. An epistle of Claudius Aquaviva tho the fathers and brethern of the Society, of the study of perfection and fraternal charity. Rome, 19 may 1586.

7° p. 86. An epistle of Claudius Aquaviva to the fathers and brethern of the society, of the use of prayer and penances according to our institute. Rome, 8 th May 1590.

8° p. 98. An epistle of Claudius Aquaviva, of renovation

of spirit and correspondance with God. Rome, 24 june 1604.

9° p. 122. An epistle of Mutius Vitelleschi, of prayer. 12 th january 1617.

10° p. 136. An epistle of Vincent Carafa of the practice of the rules.

11° p. 158. A letter of instruction concerning renovation written by Vincent Carafa. 19 january 1647.

12° p. 162. An epistle of Goswin Nickel of avoiding in the society the pernicions national spirit. 16 november 1656.

13° p. 176. An epistle of Joannes Paulus Oliva of account of conscience 12 th of march 1669.

14° p. 181. General advertissements belonging to the religious direction of ours, and to by preserved by all.

15° p. 186. An epistle of Michael Angelus Tamburinus of diligence in prayer and all other spiritual duties. 17 november 1706.

16° p. 194. Epistle of Aloysius Centurioni, concerning renovation of spirit. 29 juni 1756.

A la fin du volume on a collé une lettre en latin portant la signature autographe de Laurent Ricci, et datée du 13 novembre 1763.

Couvent des Jésuites anglais de Liége.

Cod. Chart. Sæc. XVIII. fol. pp. 210. (384).

295. Monita privata societatis (Jesu).

Ce volume provient de la bibliothèque de Paquot.
Acheté à la vente de l'avocat Delrée.

Cod. Chart. Sæc. XVII. in-4. (652).

296. Registre des bénéfices de l'autel de SS. Pierre et Paul de l'église Saint-Nicolas, Outre-Meuse, à Liége.

Commencé en 1603 et terminé en 1616.

Cod. Chart. Sæc. XVII, in-4, pp. 56. (275).

297. Pouille ou catalogue des bénéfices du diocèse de Reims, leurs revenus, leurs présentateurs ou collateurs, le nombre des communians de chaque paroisse, etc.

Bibliothèque de Donceel.

Cod. Chart. Sæc. XVIII. in-8, 136 pp. (457)

4° Théologie dogmatique, morale, apologétique, ascétique.

298. S. Thomae Aquinatis prima pars sententiarum.

Couvent des Croisiers de Liége.

Cod Chart. Sæc. XV. fol. bin. column. pp. 290. (144).

299. Sancti Thomae de Aquino prima secundæ partis theologiæ

Voir S. Thomæ Aquinatis opera T. XI.

On lit à la fin de notre Ms : *Explicit prima secundæ Sti. Thomæ de Aquino, ordinis fratrum prædicatorum, finita per fratrem Heynricum de Cloetinghen, conventualem apud fratres cruciferos in Leodio, anno Dni*, 1458.

Cod Chart. et membr. Sæc XV. fol. 297 pag. (195).

300. Thomae Aquinatis secunda pars secundi libri sententiarum

Ce volume est écrit de la même main et fait partie de la copie inscrite sous le numéro 303.

On lit à la fin du volume :

Ego Johannes Vinchin alias Blondi presbyter, licet indignus rector capellæ sancti Jacobi supra portam ad tiliam in oppido Huyensi,ac etiam capellanus in ecclesia beatæ Mariæ virginis Hoyensis scripsi ac complevi hunc librun anno a nativitate Di. 1460.

Et plus bas :

Liber fratrum sanctæ crucis conventus Huyensis, Leod. dyoc., cujus pretium scripturæ se extendit ad valorem septem florenorum rnesm cum medio equite, quod solvit ad perpetuam sui memoriam Wolterus Hoerion presbyter capellanus ecclesiæ nostræ dominæ, etc.

Couvent des Croisiers de Huy.

Cod. Membr. Sæc. XV. fol. pp. 266. (146).

301. Excerpta de secunda parte secundæ partis sancti Thomæ de Aquino.

On lit à la fin : *Scripta et excerpta sunt ista per me frem. Arnoldum Cloetinghen conventualem hujus domus.*

Couvent des Croisiers de Huy.

Cod. Chart. Sæc. XV. fol. pp. 165 ad fin. (124).

302. S. Thomæ Aquinatis tertia par sententiarum

Ce volume forme le tome 3 du numéro précédent, le tome 2 nous manque.

Couvent des Croisiers de Liége.

Cod. Chart. Sæc. XV. fol. bin. column. pp 288. (145).

303. S. Thomae Aquinatis. Liber quartus Sententiarum.

Ce Ms, d'une belle écriture, est incomplet de plusieurs feuillets; après le feuillet 79, plusieurs feuilles manquent; ces feuilles comprenaient la fin de la distinctio 12, la distinctio 13 tout entière et le commencement de la distinctio 14.

On lit à la fin du volume: *Liber fratrum Stæ. Crucis Conventus Huyensis, Leodiensis dyocesis, quem scripsit dominus Johannes investitus capellæ Sti. Jacobi supra portam opidi Huyensis pro decem cum quatuor florenis aureis renesz, quos eidem domino Johanni solvit ad perpetuam memoriam suam, venerabilis et devotus vir Mgr. Wolterus Hoeryon, presbyter capellanus ecclesiæ nostræ Dominæ ac confessor sororum Sti. Quirini, opidi Huyensis, anno Dni.* 1462.

En tête du volume on lit en outre: *Pretium Pergameni istius libri sex Petri aurei. — Pretium scripturæ sine illuminatione sive rubricatione decem cum quatuor florenis ruesz aurei quos Solvit Mgr. Wolterus Hoeryon. Pretium illuminationis sive rubricationis, pumicationis, formationis, correctionis et legaturæ, non est taxatum.*

Couvent des Croisiers de Huy.

Cod. Membr. Sæc. XV. fol. bin. column. pp. 258. (143).

304. Tractatus de creatione sive expositio primæ partis D. Thomæ.

Ce sont des leçons données par les pères Malderus et Mercerus en 1602 et 1624. La première partie qui se termine au feuillet 89, a été écrite par le frère Borsetto, et la seconde par le frère Antoine Boux, tous deux de l'ordre des Croisiers.

Cod. Chart. Sæc. XVII. fol. 134. fol. (206).

305. Commentarius in quæstiones (sexagesimam usque ad octogesimam tertiam) D. Thomæ, de Sacramentis in genere, de baptismo, de confirmatione et Eucharistia authore R. P. Thoma Southvello.

Couvent des Jésuites anglais.

Cod Chart. Sæc. XVII in-4, pp. 423. (415).

306. Conclusiones Sacramentorum de scriptis fratris Thomæ et aliorum doctorum extractæ.

Inc. *Quoniam Saepius me rogasti, Petre...*

Couvent des Croisiers de Liége.

Cod. Chart. Sæc. XV. fol. p. 75-99. (263).

307. Petri Lombardi Sententiarum libri quatuor.

Cet ouvrage qui rendit célèbre son auteur, et dont il a tiré son surnom, *Magister Sententiarum*, a été fréquemment imprimé. C'est un recueil de sentences tirées des SS. Pères.

In-folio, velin, 133 ff. à 2 colonnes, très-belle écriture du 14e siècle. Provient de l'abbaye de St-Trond. (14).

308. (Joannis Balbi de Janua) Catholicon.

J'ai comparé ce Ms. avec l'édition imprimée à Lyon en 1492 par Jean Du Pré et je l'ai trouvé entièrement conforme à cette édition en ce qui concerne le Dictionnaire. Les préliminaires qui se trouvent dans l'édition imprimée manquent à notre Ms.

Le premier feuillet est orné d'un encadrement contenant quelques figures grotesques; l'initiale qui se trouvait sur ce feuillet a été coupée.

On lit à la fin de ce volume : *Iste liber est Monasterii Sancti Trudonis ordinis Sancti Benedicti, Leodiensis diocesis quem fecit scribi Johannes de Myrle, præpositus ibidem in hospitio personalis habitationis de sua prebenda per manus Wilhelmi de Dycka ad honorem Dei et ejus genitricis ac beatorum confessorum Trudonis et Benedicti, nec non ad utilitatem tam præsentium quam futurorum pro perpetuo memoriali in remedium omnium suorum delictorum, qui scriptus et legatus ac in omnibus completus est anno Domini* 1348, 15ª *mensis Decembris. Anno aetatis dicti præpositi in hoc mundo quinquagesimo nono, in ordine vero quadragesimo septimo. Reverendoque patre Amelio abbate, in dicto Monasterio præsidente, anno creationis suæ in abbatiam decimo nono, præfatique præpositi in dicto officio anno decimo septimo.*

Abbaye de St-Trond.

Cod. Membr. Sæc. XIV. fol. bin. col. pp. 276. (223).

309. Curriculus Theologiæ.

Ce Ms. provient du couvent des Jésuites anglais de Liége. Il contient un traité complet de théologie divisé en 8 parties. C'est probablement le cours tel qu'on le donnait dans le couvent précité.

Cod. Chart. Sæc. XVIII. in-4. p. 223. (266).

310. Cursus theologicus.

Voici les matières traitées dans ce vol. et qui furent le sujet de leçons données pendant les années 1725-1727 :

1° Tractatus de divina gratia, authore R. P. *Christophoro Walmesley*, anno Dni. 1725-1726. 156 pages.

2° Tractatus de Sacramentis, authore R. P. *Thoma Hyldeyard*, anno Dni 1725. 110 pages.

3° Tractatus theologicus de Sacramento pœnitentiæ, authore R. P. *Christophoro Walmesley*, anno 1726-27. 155 pages.

4° Tractatus theologicus de fide divina, R. P. *Philippi Carteret*, Soc. Jesu, anni 1726-27. 162 pages.

Couvent des Jésuites anglais de Liége.

Cod. Chart. Sæc. XVIII. fol. 53 pp. (387).

311. Dictata theologici argumenti Dom. Wigers, sacræ theologiæ Lovanii professor.

Ce volume contient les traités : 1° de actibus humanis ; 2° de legibus ; 3° de gratia...

On lit à la fin du vol. *Dictata Laurentii Lamotte religiosi Alnensis.*

Les premiers feuillets du volume manquent.

Couvent des Croisiers de Huy.

Cod. Chart. Sæc. XVII. fol. pp. 424. (233).

312. Tractatus theologicus de Deo, auctore R. P. Antonio Bruning.

L'auteur de cet ouvrage fut professeur au collége des Jésuites à Liége, où il mourut en 1776. Son traité de Deo n'a pas été imprimé.

Couvent des Jésuites anglais.

In-4, sur papier, 257 pp. (984).

313. Tractatus de Deo uno et trino.

C'est un cahier de leçons données au couvent des Jésuites anglais. On lit à la fin du vol. : *Finis.. sub R. ac. D. D. Joan Dauiel, manuscripta Joan. Sanderson*, 1785. Ce Sanderson était de Douvres.

Couvent des Jésuites anglais.

Cod. Chart. Sæc. XVIII. in-4, pag. 589. (685).

314. Francisci de Lugo. Tractatus de Deo, de actibus humanis, de angelis et de gratia Dei, circa præcipuas quæstiones St-Thomæ.

François de Lugo est né à Madrid en 1580. Il entra dans l'ordre des Jésuites en 1600, et fut constamment employé par cette société dans des missions fort importantes. Il mourut le 17 décembre 1652. L'ouvrage ci-dessus a été imprimé à Lyon en 1647 en 2 volumes in-folio.

Couvent des Jésuites anglais de Liége.

Cod. Chart. Sæc. XVII. in-4. duob. voll. pp. 369 et 390. (435-436).

315. Tractatus de Dei attributis.

Ce Ms. est incomplet des 78 premières pages. Il est divisé en six chapitres dont le premier tout entier et une partie du second manquent. Le troisième est intitulé : de visione Dei; le quatrième, de scientia Dei, le cinquième, de voluntate Dei, et le sixième, de providentia Dei. A la fin de ce chapitre se trouve le portrait gravé de Charles Gaspard a Petra, archevêque de Trèves. Sous ce portrait se trouve l'inscription suivante qui nous révèle le nom de l'auteur de ce traité et celui de l'écrivain ainsi que la date du Ms.

Eminentissimus et reverendissimus Dominus D. Carolus Casparus a Petra, Dei gratia S. Sedis Trevirensis Archiepiscopus, S. R. imperii princeps elector, quo feliciter et maxima pace patriam conservante, præsentes tractatus in studio nostro Trevirensi a R. P. Remigio a S. Nicolao, S. T. lectore dictati, a F. Ludovico a S. Petro Leodiensi ab ineunte decembri 1667 *ad capitulum provinciale Coloniæ mense maio* 1669 *celebratum, excripti.*

A la suite de ce traité se trouve le suivant, écrit de la

même main : *Tractatus de augustissimo SS^me^ Trinitatis mysterio.*

Cod Chart. Sæc. XVII in-4, 567 et 108 p. (291).

316. Tractatus theologicus de sanctissima Trinitate, per P. Christ. Maire.

On lit à la fin : *Huic de SS^o^. Trinitate tractatui impositus et finis* 28 *januarii anni a partu virginis* 1737.

Couvent des Jésuites anglais.

Cod. Chart. Sæc XVIII. in-8, pp 152. (412).

317. Tractatus theologicus de SS^a^. Trinitate a R. P. Anthonio Bruning. — Ejusdem, tractatus theologicus de actibus humanis.

Ces deux traités sont demeurés inédits.

Couvent des Jésuites anglais.

In-8 sur papier, 482 pp. (985).

318. Tractatus de incarnatione.

Ce traité est divisé en trois parties. Le 1er traite de substantia incarnationis; le 2e, de necessitate et fine incarnationis; le 3e de perfectionibus Christi.

Le tout est écrit d'une main très-belle et lisible.

Couvent des Jésuites anglais.

Cod. Chart. Sæc. XVIII. in-8, 176. fol. (433).

319. Tractatus de incarnatione verbi.

Traité complet sur cette matière, comprenant la défense du symbole de St. Athanase, contre les Juifs, les Gentils et les hérétiques. C'est probablement le résumé d'un cours donné au Collége des Jésuites anglais à Liége.

Collége des Jésuites anglais.

Cod. Chart. Sæc. XVIII. in-4, 281 pp. (391).

320. Tractatus de Sacramentis in genere.

Leçons données au Couvent des Jésuites anglais de Douay, par le R. P. Jean Gillon et rédigées par Jean Sanderson.

Couvent des Jésuites anglais de Liége.

Cod. Chart. Sæc. XVIII. 4°. pp. 435. (381).

321. De necessariis circa septem sacramenta ecclesiae.

Inc. *Quæritur quid sit sacramentum. Sacramentum sic definitur à Magistro sententiarum.* In fine : *Expliciunt collecta de septem sacramentis ecclesiæ, ex diversis dictis et sententiis canonistarum.*

Couvent des Croisiers de Liége.

Cod. Membr. et Chart. Sæc. XV. fol. bin. column. p. 81-100. (220).

322. Bartholomaei Brixiensis Summa de pœnitentiis.

Ce petit traité de Bartholomé de Brescia, se trouve à la suite de son commentaire sur le Decretum Gratiani. Je le crois inédit.

Abbaye de St-Trond.

In-folio, velin, à deux colonnes, 14e siècle, p. 272-273. (15).

323. Tractatus de sacramento pœnitentiae.

Le P. Walmesley de la compagnie de Jésus, semble avoir été l'auteur de ce traité.

Couvent des Jésuites anglais de Liége.

Cod. Chart. Sæc. XVIII. 8°. 173 pp. (429).

324. Traité de la confession.

Nous ne possédons plus tous les volumes de ce traité très-étendu. L'ouvrage parait avoir été divisé en deux parties; il ne nous reste que le tome 3 de la 1re partie, comprenant les pages 881 à 1223 de cette partie, et les tomes 5 et 6 de la 2e partie, comprenant ensemble les pages 1905 à 3788 de cette partie.

Cet ouvrage a été évidemment préparé par l'auteur pour l'impression ; une note qui se trouve à la fin du 3e volume de la 1re partie, semble même indiquer que l'ouvrage a été soumis à l'approbation.

Nous pensons qu'il est l'œuvre d'un père Jésuite de Liége, et si nous ne nous trompons, il doit être écrit de la main du P. de Marne, l'auteur de l'histoire du comté de Namur.

Cod. Chart Sæc. XVIII. 4o. 3 vol. (264, 299, 374).

325. Practica brevis et utilis super confessionibus audiendis, composita a reverendo ac devoto doctore magistro Jo. Gerson.

Voyez Opera Jo. Gerson. Paris, 1606, Tom. II, p. 302 et seqq.

On lit à la fin de notre Ms: Johannes Voet me scripsit, Parisiis, anno Di 1406.

Couvent des Croisiers de Liége.

Cod. Chart. Sæc. XV. fol. p. 61-63. (263).

326. Bernardi de Reida, quæstio de secreto confessionis celando cum sua determinatione.

Impossible de trouver la moindre notice sur l'auteur de ce petit traité qui ne contient du reste que huit feuillets.

Couvent des Croisiers de Huy.

Cod. Chart. Sæc. XV. fol. p. 1-8. (361).

327. R. P. Guerra, tractatus theologicus de peccatis.

C'est un traité complet sur cette matière. Je ne pense pas qu'il ait été imprimé.

Couvent des Jésuites anglais de Liége.

Cod. Chart. Sæc. XVIII. 4°. 246 pp. (378).

328. Tractatus de decem preceptis bonus et utilis pro simplicibus.

C'est un commentaire du décalogue.

On lit à la fin du volume : *Explicit tractatus de decem preceptis bonus et utilis pro simplicibus, collectus per Fratrem Theodoricum de Verlstete ex diversis libris.*

Couvent des Croisiers de Liége.

Cod. Chart. Sæc. XV. 4°. 155 f. (261).

329. Tractatus de septem peccatis mortalibus et eorum filiabus.

Sermo de electione.

Utilis et compendiosa confessio peccatorum.

Sermo pulcher de nativitate Domini.

Epistola Hieronymi ad Heliodorum monachum.

Ejusdem epistola de vita clericorum et monachorum ad Nepotianum presbyterem.

Historia brevis de vita et doctrina Alberti magni.

Sermo ad Scholares in festo Cenæ Domini.

Liber quatuor novissimorum.

Tous ces traités sont écrits de la même main. Le dernier n'est pas le célèbre traité de Denys le chartreux, dont il diffère entièrement, quoique traitant la même matière.

Couvent des Croisiers de Liége.

Cod. Chart. Sæc. XV. 4°. p. 111 ad fine. (258).

330. Tractatus Theologicus de justitia et jure datus in collegio PP. Ang. Leodii 1719.

Cahier de leçons données sur cette matière en 1719, au couvent des Jésuites anglais à Liége.

Bibliothèque de Donceel.

Cod. Chart. Sæc. XVIII 4°. circa 500 pag. (171).

331. Collectorium libri qui dicitur Rationale divinorum officiorum.

Cet ouvrage est en grande partie extrait du *Rationale divinorum officiorum* de Guillaume Durand. L'auteur, dont le nom m'est resté inconnu, le dit expressément à la fin de son travail. Il dit en même temps qu'il en a retranché ou abrégé certains chapitres et ajouté quelques autres.

Une table générale des chapitres qui composent cet ouvrage se trouve à la fin du volume.

Abbaye de St-Trond.

Cod. Chart. Sæc. XVI. 4°. 308 pp. (284).

332. Vincenth Gruner, super officio missæ, libri tres.

Vincent Gruner, théologien distingué, vécut au commencement du 15e siècle. Il contribua puissamment à la fondation de l'université de Leipsic en 1409, et y fut nommé professeur. Outre l'ouvrage ci-dessus, il a encore écrit : *Compendium artium ; de compositione epistolari*, etc., il mourut abbé du couvent de Citeaux.

Couvent des Croisiers de Liége.

Cod. Chart. Sæc XV fol. p. 224 ad fin. (76).

333. Robertus abbas, de divinis officiis per curiculum anni.

On lit à la page 167 de notre Ms : *Finit liber de divinis officiis*

Domini Roberti, abbatis monasterii in Tuito juxta Coloniam, qui primo fuit monachus Sti. Laurentii juxta muros Leodienses. Incipit libellus quidem apologeticus videlicet inter monachum et clericum.

A la fin de ce dernier petit traité, à la page 169, on lit : Finitum et completum anno D. 1452.

Fabricius Bibl. med. et inf. lat. T. VI, p. 101, pense que Robert, le moine de St-Laurent, n'est pas le même que celui qui fut abbé du monastère de Duesberg, mais qu'ils ont écrit chacun un ouvrage sous le même titre. Il cite à cet effet le commencement du prologue de l'ouvrage de l'abbé Robert qui diffère effectivement complétement de notre Ms. Néanmoins la souscription ci-dessus semble donner tort à Fabricius.

Couvent des Croisiers de Liége.

Cod Memb. et Chart Sæc. XV. fol. bin. colum. pp. 169. (100).

334. Incerti auctoris epistola de ecclesiastica disciplina.

Inc. *Cogit nos veritatis amor et causa Christi, non silere*, etc. Des. *hoc quippe facientibus terribiliter phopheta vae denuntiat.*

Epistola incerti auctoris de caritate adhibenda in disciplina ecclesiastica.

Inc. *Habet omnis ecclesiastica disciplina hanc intentionem.* Des. *Si tamen contra Evangilium, nihil contra apostolos usurpaverit* (230).

Abbaye de St-Trond.

Cod. Membr. Sæc. XII fol. p. 137-140. (230).

335. Guido de Monte Rocherii, Manipulus curatorum.

On lit au feuillet 110: *Explicit manipulus curatorum*

scriptus per me Johannem Natali Coloie Studen, anno D. 1444.

Guido de Monte Rocherii vécut vers le milieu du 14e siècle, son ouvrage a été publié souvent pendant le 15e siècle. Hain en énumère 57 éditions.

Couvent des Croisiers de Liége.

Cod. Chart. Sæc. XV. 4°. p. 1-110. (258).

336. Tractatus de Statu, votis et disciplina monasticæ religionis, per Joannem a Valle.

On lit en tête du volume : *Fr. Guilhelmus van Loen monachus Villariensis, Trudonopoli natus, scribebat dictante Monasterii Villariensis lectore et ibidem monacho D. Joanne a Valle.*

Abbaye de St-Trond.

Cod. Chart. Sæc. XVI. 4°. 126 pp. (290).

337. Tractatus primus de religione monastica, authore Domino et Mro Guilielmo Fabritio, Neomagensi, sacræ theologiæ doctore, et in Abbatia Sancti Trudonis prælectore.

On lit à la fin du volume : *Finis primi Tractatus de religione monastica per F. Trudonem Wittimousium Cortenacensem descripti anno* 1593.

Abbaye de St-Trond.

Cod. Chart. Sæc. XVI. 4°. 244 p. (486).

338. Ordinarium vitæ religiosæ sive alphabetum a fratre Johanne Walensi de ordine fratrum minorum compositum.

Wadding, dans sa Bibliotheca ordinis Minorum, ne cite aucun auteur de ce nom, à moins cependant que ce ne soit

Joannes Vallo, né dans le royaume de Naples. Il existe de cet auteur un ouvrage intitulé *Summa de regimine vitæ humanæ*, publié à Venise en 1496 et à Paris en 1511. Il est très-possible que l'ouvrage ci-dessus soit du même auteur, mais il ne parait pas avoir été publié.

Couvent des Croisiers de Huy.

Cod. Membr et Chart. Sæc XV. fol. p. 200 ad fin. (190).

339. Liber profectus religiosorum.

L'auteur de cet ouvrage ne m'est pas connu. L'ouvrage est divisé en deux livres dont le premier porte le titre ci-dessus, le second est intitulé *de reformatione mentis*. Chaque livre est sous-divisé en chapitres, que l'auteur nomme *processus*.

Cod. Membr. et Chart. Sæc. XV. fol. p. 138-200. (190).

340. Centilogium.

Cet ouvrage, dont je n'ai pu découvrir le nom de l'auteur, commence par une préface ainsi intitulée :

Incipit epistola Belzebuch ad universos ecclesiæ fratres perfecta anno Domini 1362.

L'ouvrage est divisé en chapitres; en tête du premier, on lit :

Incipit Centilogium Domini nostri Jesu Christi, vel epistola ejusdem Domini ad Innocentium papam sextum, et universos alios ecclesiæ sanctæ rectores. Capitulum primum, de creatione mundi et angelorum.

A la fin du volume, à la page 50, on lit ce qui suit :

Explicit centilogium Dni. Jesu Christi, scriptum et finitum manu fratris Balduini cujusdam monachi saltem professione

in Bodelo.... tunc temporis hospes in monasterio vallis Sti. Lamberti juxta Leodium, completumque anno ab incarnatione Domini 1405.

Sur le verso du dernier feuillet se trouve l'inscription suivante :

Liber fratrum cruciferorum Leodiensium, quem eisdem dedit Dⁿᵘˢ Johannes de Wacheodoro, capellanus sancti Pauli Leod. sub anno 1443.

Cod. Membr. et Chart. Sæc. XV. fol. 50. ff. (185).

341. Gerardi Rondelli, canonici Leodiensis, sacræ theologiæ professoris, tractatus an sacerdoti missam celebranti liceat, in sacro canone missæ aliquid addere vel subtrahere.

Ce traité, ou plutôt cette dissertation est probablement demeurée inédite. Elle est précédée d'une préface adressée par l'auteur à D. Philippe, prieur de l'abbaye de St-Jacques, à Liége.

Cod. Membr. Sæc. fol. bin. col. pp. 87-92. (158).

342. Varia theologiam spectantia.

Ce recueil volumineux, probablement tout entier de la main d'un frère capucin de Liége, ne contient que des extraits d'ouvrages déjà publiés. Voici l'indication des principales matières traitées dans ce volume.

1° Difficiliora in materia de pecunia, ex P. Martino de Silva Vasi.

2° Institutiones pro judiciis frum. min. Sti. Francisci Capucinorum.

3° Exposition de la doctrine de l'église catholique sur

les matières de controverse, tirée d'un livre composé par l'évesque de Condom.

4° Quædam desumpta ex tractatu Patris Timothei Frugensis A°. 1643, de potestate regularium tam prælatorum quam subditorum circa sacramentorum administrationem.

5° Desumpta ex summula selectarum quæstionum regularium, quas in specialem usum fratrum Capucinorum ordinis Minorum S. P. Francisci collegit Fr. Bonagratia Halsensis, Alsata Franciscanus Capucinus. Friburgi Brisgaviæ; 1663.

6° Resolutiones miscellaneæ.

a. Ex compendio Martini Bonacinæ.

b. Ex resolutionibus pastoralibus R. P. Jacobi Marchantii.

c. Ex libro Thomæ Sanchez de matrimonio.

d. Ex quæstionibus regularibus et canonicis P. Emmanuelis Roderici.

e. Ex medulla theologica Ludovici Abellii, epi. Ruthenensis, de Sacramentis in genere et de decem decalogi præceptis.

f. Ex tribunali sacramentali R. P. Petri Marchant, recollecta.

g. Ex medulla theologiæ moralis P. Busenbaum de præceptis fidei.

h. Ex tractatu de necessitate et modo ministrandi sacramenta tempore pestis authore R. D. Joanne Chapeauville.

Cod. Chart. Sæc. XVII. 4°. 317 pp. (416).

343. Tractatus theologici varii.

Voici l'indication des matières dont s'occupent ces traités : Expositio super orationem dominicam. — Super Ave Maria. — Super Symbolum Apostolorum. — De Officis ecclesiasticis. — De Septem Sacramentis. — De Horis dicendis. —

De Adventu Antechristi. — De Litaniis. — Exempla diversa. — Exempla Mgri Jacobi de Vitriaco. — Stella Clericorum.

Abbaye de St-Trond.

Cod. Chart. Sæc XV. 4°. p. 252 ad finem. (54).

344. Excerpta ex diversis auctoribus tam profanis quam christianis, per ordinem alphabeticum disposita.

En tête du volume se trouve la liste des auteurs desquels on a tiré les passages extraits; il est terminé par la liste des mots sous lesquels ces extraits sont rangés. Les matières qui y sont traitées sont de nature très-diverse.

Cod. Chart. Sæc. XVII. 4°. pp. 354. (274).

345. Excerpta quædam per ordinem alphabeticum redacta.

Ce sont des extraits tirés des SS. Pères et d'autres auteurs, arrangés par ordre alphabétique.

Abbaye de St-Trond.

Cod. Membr. Sæc. XV. 4°. p. 66 ad fin. (285).

346. Gerardi Moringi opuscula varia.

Ce Ms contient la plupart des OEuvres de Gérard Moringus, tels qu'ils se trouvent énumérés dans le tom. 1er, p. 358 de la Bibliotheca belgica de Foppens.

Moringus était curé à St-Trond au 16e siècle. Outre les œuvres de cet auteur que nous énumérons ci-dessous, notre Ms. contient quelques autres morceaux que nous indiquons à leur lieu et place.

1° p. 2. Joannis Campani Antonii, oratio in die cinerum apud Pium papam II, pontificem maximum habita.

Les œuvres de Jean Antoine Campani ont été publiées à Rome en 1495.

2° p. 22. Præcepta vitæ honestæ, splendissimo adolescenti D. Roberto comite Aremburgo, s. d. Gerardus Moringus.

Cette pièce est datée du couvent de St-Trond, cal. Aprilis 1539.

3° p. 34. Devenatione, epistola eximia, Gerardi Moringi, generoso ac erudito viro D. Guilelmo ab Horion, D^no^ ab Oordinghen.

Cette pièce porte la date de 1544. Elle est suivie de plusieurs autres sur le même sujet et entre autres de la suivante : Sententia pontificis maximi Hadriani sexti de feris capiendis, ad verbum posita ut in Archivis olim Lovanii etiam nunc est visere.

4° Ordo condemnationis Thomæ Mori, cancellarii primarii aliquando regni Angliæ, quia in incestas nuptias regis Henrici octavi assentiri, cumque caput summun ecclesiæ, Anglicanæ fateri noluevit, per Dominum Gerardum Moringum, S. Th. L.

5° p. 61. Gerardi Moringi vita D. Guiberti confessoris.

Cette vie porte la date de 1551. On a collé à la suite une gravure représentant S. Guibert. Cette gravure porte la date de 1567.

6° p. 80. Paraphrasis compendiosa in Lamentationes Jeremiæ auctore Gerardo Moringo.

Cette pièce porte la date de 1555.

7° p. 132. Gerardus Moringus. D. Nicolao Wingio suo canonico regulari Lovanii.

Cette lettre porte la date du 12 avril 1545.

8° p. 140. Apologia Gerardi Moringi in libellum cui titulus est De Tungris et Centronibus,

Date de 1552.

9° p. 150. Ex regulis moralibus Joannis Gerson.

10° p. 156. Aliquot Similitudines ex veterum orthodoxorum commentariis.

11° p. 160. Reverendo in Chr. patri D. Menardo Mannio abbati, patrono suo, Martinus Dorpius.

Cette lettre de Dorpius n'est pas mentionnée par Foppens.

12° p. 169. Forma juramenti Christophori Blocquerie, abbatis Sti. Trudonis.

13° p. 169 *b*. Examen abbatis quando benedicitur.

14° p. 172. De epistola Pauli ad Galathos.

15° p. 180. Oratio de dignitate sacerdotali.

16° p. 196. Tractatio Joannis de Pastura de fondatione aliquot monasteriorum.

17° p. 218. Collectanea quædam ex diversis auctoribus.

18° p. 227. Exemplar litterarum R. P. Mgri Ignatii ab Piola generalis propositi Societatis Jesu, ad M. Adrianum Adriani ab Antverpia præpositi Soc. Jesu Lovaniensis.

Cette lettre est datée du 28 novembre 1553.

Ce Ms. contient quelques gravures du 16e siècle.

Abbaye de St-Trond.

Cod Chart. Sæc. XVI. 4° 234 pp. (298).

347. Adriani, prof. Theol. in Univ. Lovaniensi, quæstiones quodlibeticæ. — Ejusdem, Tractatus de materia restitutionis Ejusdem, tractatus varii.

L'auteur de ces deux traités est le Pape Adrien VI. Le premier a été souvent imprimé, mais le second me parait inédit.

V. Adriani sexti Pont. max. Anecdota ed. E. H. Rousens. Lovanii, 1862, 8°.

On lit à la fin : *Scripta sunt ista per frm. Bartholomeum Bree... anno* 1503.

Couvent des Croisiers de Huy.

Cod. Chart. Sæc. XVI. fol. p. 96 ad finem. (46).

348. Joannis junioris vel Ægidii, ordinis prædicatorum scala cœli.

C'est un dictionnaire comprenant les matières théologiques. Le premier mot est *abbas*, le dernier *usura*.

On lit sur le feuillet de garde, en tête du volume : *Autor hujus libri est Joannes Junior ordinis prædicatorum quem Garetius Joannem Ægidium vocat in libro continente sententias pro veritate Eucharistiæ. Doctor Antonius Senensis, ord. præd. in Chronico refert hunc librum Ulmæ in Germania impressum fuisse anno* 1410. *Vixit hic auctor juxta calculum Gareetii anno* 2406.

Couvent des Croisiers de Liége.

Cod. Memb. et Chart. Sæc. XV. fol. bin. col. pp. 151. (101).

349. Testamenta VII Patriarcharum.

Couvent des Croisiers de Huy.

Cod. Chart. Sæc. XV. fol. p. 242-245. (354).

350. Raymundi de Sabunde Liber naturæ sive creaturarum.

Cet ouvrage qui porte aussi le titre de Theologia naturalis a été souvent publié pendant les 15e et 16e siècles. Il en existe également plusieurs traductions en langue française. L'auteur était espagnol de nation et vécut vers le milieu du 15e siècle.

On lit en tête du volume, à l'intérieur de la couverture :

Liber conventus fratrum sanctæ Crucis Huyensis, Leodiensis diocesis, quem ipsi donavit venerabilis vir Mgr. Wolterus Horyon, presbyter et capellanus ecclesiæ nostræ Dominæ Huyensis.

Le volume est terminé par la souscription suivante :

Explicit liber naturæ sive creaturarum Myri. Raymundi de Sabunde, doctoris trium facultatum, scriptus pro pretio quatuor florenorum... finitus anno 1460.

Cod. Chart et Membr. Sæc. XV. fol. pp. 212. (359).

351. (Petri Alfonsi) opus de fide christiana et judaïca perfidia.

L'auteur de ce traité est né en Espagne, d'une famille juive comme il le dit dans la préface de ce livre. Il se convertit au christianisme et fut baptisé en 1106, par Etienne, évêque d'Osque (*Huesca*).

Le roi Alfonse ayant été son parrain, il prit le nom de Petrus Alfonsus. Le traité dont il s'agit, est un dialogue en douze livres, dont le titre indique assez le sujet. Il est publié dans la Bibliotheca patrum. Lugduni, 1677, fol. T. XXI, pag. 172 et seqq., et séparément à Cologne 1536, in-8.

Couvent des Croisiers de Huy.

Cod. Membr. et Chart. Sæc. XV. fol. pp. 139 ad fin. (360).

352. Explicatio rerum fidei quæ inter catholicos et hæreticos controvertuntur.

Exposé du dogme catholique sur presque tous les points controversés. Il semble que c'est la rédaction des leçons données sur cette matière dans quelque séminaire catholique.

Ce Ms. porte la date de 1602.

Couvent des Jésuites anglais de Liége.

Cod. Chart. Sæc. XVII. 4°. pp. 1-152. (270).

353. Petrus et Joannes ab hostibus defensati.

Le but de cette dissertation est de prouver qu'il n'est pas vrai que S. Pierre ait été accusé d'hérésie par S. Paul. Les preuves sont principalement tirées des évangiles et de l'histoire du Concile de Jérusalem.

Couvent des Jésuites anglais de Liége.

Cod. Chart. Sæc. XVIII. 4°. pp. 58. (118).

354. Johannis Trithemii, abbatis Sti. Jacobi Herbipolensis, Antipalus maleficiorum.

Il existe une édition de cet ouvrage, imprimée à Mayence en 1605, une autre édition a été publiée à Cologne en 1624, par Joannes Busæus, dans les paralipomena Petri Blesensis et Joannis Trithem.

Notre Ms. est incomplet des derniers feuillets, la fin du 4e livre manque.

Couvent des Carmes déchaussés de Liége.

Cod. Chart. Sæc. XVII. fol. 63. pag. (388).

355. Historia visionis alicujus religiosi, quam habuit anno 1490.

Inc. *Quidam religiosus in sollemnitate purificationis gloriosissimæ virginis.* Des. *super omnia Deus gloriosus et adorandus.*

Abbaye de St-Trond.

Cod. Chart. Sæc. XV. 4°. p. 143-147. (54).

356. Dionysii, Ruremundani Carthusiensi, exhortatorium novitiorum.

L'auteur de ce traité est Dionysius de Lewis. (Rickel).

Couvent des Croisiers de Huy.

Cod. Chart. Sæc. XV. fol. p. 142-155. (358).

357. Incerti Auctoris, Liber de eruditione religiosorum.

Ce traité est divisé en six livres dont chacun est sous-divisé en chapitres. A la fin du Ms. pag. 125, on lit : *Explicit liber de eruditione religiosorum Deo sit laus, per manus fratris Johannis Fraeter.*

L'auteur, dans la préface de son ouvrage, s'intitule : *Ego, in ordini fratrum prædicatorum minimus*, etc.

Couvent des Croisiers de Liége.

Cod. Membr. et Chart. Sæc. XV. fol p. 1-125. (338).

358. Manipulus parochorum.

Ce Ms. servait de guide aux religieux de l'abbaye de St-Trond. Il est précédé d'un calendrier. Outre l'indication des cérémonies et prières à réciter chaque jour de l'année, il contient également l'indication des Saints dont on célébrait la fête dans le couvent.

A la fin du vol. on lit : *Hunc librum fecit fieri Wiuricus de Vavrie monachus hujus loci, qui perfectus et ligatus fuit anno Dni 1429, mense decembris.*

Abbaye de St-Trond.

Cod. Membr. Sæc. XV. in-8, 102 pp. (315).

359. Thomæ de Kempis de imitatione Christi liber primus.

Ce Ms. contient les 25 chapitres du premier livre de ce célèbre traité.

Cod. Memb. Sæc. XV. min. form. p. 1-49. (319).

360. Continuatio Theologiæ speculativæ, tractatus tertius.

Nous ne possédons que ce volume de ce traité de théologie ; à la fin du volume se trouve une table de son contenu, et à la suite de cette table se trouve le traité suivant :

Propositiones et sententiæ damnatæ a Pio V anno 1567, Gregorio III anno 1596, Urbano VIII, 1641, quarum præcipuæ fuerunt Michaelis Baii, Joannis Hus et aliorum.

A l'intérieur de la couverture on lit :

Ad usum Fratris Norberti, Capucini Malmumdariensis.

Ville de Liége.

Cod. Chart. Sæc. XVII. 8°. 654 pp. (318).

361. Desumpta ex libro qui dicitur considerationes ad Eugenium papam, secundum ordinem alphabeticum redacta.

Ce Ms. est incomplet au commencement et à la fin.

Cod. Chart. Sæc. XVIII. 4°. 79 pp. (417).

362. Theologia moralis, Tomus secundus, in quo continentur tractatus de jure et justitia et de sacramentis à R. P. Georgio à Novilia lectore, dictati, a me Alberto Dionantensi, descripti. Leodii, 1718.

Couvent des Capucins de Liége.

Cod. Chart Sæc. XVIII. 4°. pp. 483. (272).

363. Opusculum compendiosum extractum ex summa Raymundi et apparatu Guilielmi Redonensis et aliorum doctorum juris, quantum ad forum pœ-

nitentiale, judicia sive consilia spectare noscuntur.

Le titre ci-dessus indique suffisamment le contenu de ce Ms. — On lit sur le feuillet de garde en tête du vol. : *Liber monasterii Sti Jacobi Leodiensis*; et plus loin sur le même feuillet : *Hunc librum dedit ecclesiæ Sti Jacobi Leodiensis dominus Johannes dictus Gosuin.... anno domini* 1419, *die Damasi papæ.*

La bibliothèque de Liége a acquis ce volume de M. le chanoine Henrotte.

Cod. Membr. Sæc. XIV. 12°. 495 pp. (577).

364. Collectarium præceptorum moralium.

Recueil semblable à celui inscrit sous le N° 401. On lit à la page 213 : *Collegit et scripsit hunc librum frater Trudo Gemblacensis Cenobita monasterii sancti Trudonis in Hasbania sub domn. Georgio Sarens, abbati. Anno nati Christi* 1549.

Ce volume est surtout remarquable par 19 gravures sur bois et sur acier, toutes du commencement du 16e siècle et dont quelques-unes sont certainement des meilleurs maîtres de l'époque.

Couvent de St-Trond.

Cod. Chart. Sæc. XVI. fol. bin. column. pp. 420 (83).

365. Summa quæstionum moralium.

Cette somme est divisée en 189 chapitres dont chacun est sous-divisé en plusieurs paragraphes. On lit à la fin : *Anno Domini* 1477, *finita est hæc summa per dominum Guilhelmum de Abiete presbyterum... incepta vero per Henricum*

Gherinx ad commodum et utilitatem magistri Jos. Gherinx medici.

A la fin de la table qui se trouve en tête du volume, on lit : *explicit ordo et signacio quæstionum, scripta est tabula per manus Mgri. Johannis Gherinx medici, anno Domini* 1477.

Enfin, sur l'un des feuillets de garde, on lit : Liber monasterii Sancti Trudonis, quem dedit monasterio Hieronymus Gherinx, scabinus et apothecarius hujus opidi.

Cod. Chart. Sæc. XV. fol. binis col. pp. 391. (56).

366. Mgri. Gerardi Magni, sive Groot, Dicta de fornicatoribus et focaristis.

Ce traité est composé de vingt-six dits ou chapitres, et d'une introduction commençant par les paroles suivantes du prophète Isaïe : *Recedite, recedite, exite inde*, etc.

Il a été publié par le Sr Joa-Clarisse dans *Archief voor kerkelijke Geschiedenis*. I, p. 364-379. II, p. 307-395 et VIII, 5-107.

Notre Ms. est terminé par la souscription suivante : *Expliciunt dicta excellentis viri Mgri. Gherardi dti. Groot de fornicatoribus et focaristis, scripta et completa per manus fris. Wilhelmi de Tongre... sub anno* 1451.

e. p. 192 *b. Mgri. Gerardi Magni*, sive *Groot*, Epistolæ ad diversos.

M. le Dr Nolte a publié dans le journal intitulé : *Théologische Quartalschrift*, 52r *Jahrgang*, p. 280 et suiv. une notice sur ce recueil. Il a en même temps publié sept de ces lettres. En tête du recueil se trouve une espèce de préface, intitulée : *Protestatio Mgri. Gherardi Groot, diaconi, super epistolis, dictis, prædicationibus.*

f. p. 258. *Mgri. Gerardi Groot*, Tractatus in divinitate super septem verba dominica a Domino Jesu Christo pendente in cruce.

Inc. *Est tempus loquendi et tempus tacendi*, etc. Des. *Sic in*

corde tuo septem notæ istæ somierint a te potestatem diaboli effugabunt et salutem præstabunt quam nobis concedat ille cui est honor et imperium per infinita sæcula sæculorum. Amen.

Ce traité est également inédit.

Couvent des Croisiers de Liége.

Cod. Chart. Sæc. XV. fol. bin. col. pp. 161-269. (229).

367. Gerardi Groot, tractatus de concubinariis.

Cet ouvrage est resté inédit, d'après Paquot.

Ejusdem epistola ad bonum sæcularem presbiterum.

Idem, epistola de recommendatione bonorum presbyterorum.

Ces deux lettres sont également inédites.

Couvent des Croisiers de Liége.

Cod. Chart. Sæc. XV. fol. p. 56. (263).

368. Devota meditatio de beneficiis de quibus dicit beatus Bernardus, quod expediret homini christiano cogitare quotidie cum mora ad excitandum amorem ad Deum scilicet creationis conservationis nostræ, incarnationis et passionis ejus quæ vocatur stimulus compassionis.

Tel est le titre qui se trouve en tête de ce petit poëme en vers rimés dont l'auteur m'est resté inconnu. On lit au verso du feuillet 90 : Nota quod omnia quæ habentur in hoc opere extracta sunt de diversis tractatibus de materia passionis et præcipue de operibus beati Bernardi.

Inc. *Jesu Christi celeri miseratione.*

Et Mariæ virginis intercessione, etc.

Cod. Membr. Sæc. XV. min. form. p. 86-120. (319).

369. Auctoris incerti Tractatus de cognitione sui ipsius.

Ce traité commence par les mots : *Stultissimus sum virorum*, et se termine par les mots suivants : *et in aliis necessitatibus corporis.*

On lit à la fin de ce traité : *Finitus fuerat liber iste anno Dni.* 1479.... *per me Christianum de Zittard, conventualem Huyensium.*

Couvent des Croisiers de Huy.

Cod. Chart. Sæc. XV. fol. p. 155-166. (358).

370. B. Vincentii, ordinis Prædicatorum, tractatus de vita et instructione spirituali.

L'auteur de ce traité est St-Vincent Ferrer, moine dominicain, inscrit au nombre des Saints par le pape Calixte III en 1455. Le traité ci-dessus a été imprimé plusieurs fois, et entre autres en 1493 à Magdebourg et en 1500 à Venise. Il commence par les mots : *Ponam in hoc tractatu*, etc., et finit : *ut te ad gloriam suam æternam perducat.*

Couvent des Croisiers de Huy.

Cod. Chart. Sæc. XV. fol. p. 166-178. (358).

371. Joh. Gerson, cancellarii Parisiensis, tractatus pro devotis simplicibus, qualiter se in suis exercitiis discrete et caute habere debent.

Ce traité du chancelier Gerson a été écrit primitivement en français. Le nom du traducteur est inconnu. Il commence par les mots : *Deus vult ut sit rationabile*, etc.., et se termine : *Confidentiam et divinam charitatem.*

V. Joh. Gersoni opera. Parisiis, 1606, fol. Tom. III, pag. 433-447.

Couvent des Croisiers de Huy.

Cod. Chart. Sæc. XV. fol. duob. column. pp. 178 ad fin. (358).

372. R. P. Domingi Urbina tractatus theologicus de merito vitæ æternæ.

Ce traité est demeuré inédit.

Couvent des Jésuites anglais de Liége.

Cod. Chart. Sæc. XVIII. 4°. pp. 222. (379).

373. Tractatus de virtutibus theologicis et tractatus de contractibus.

Ces deux traités semblent faire partie d'un cours de théologie dogmatique. Le volume a fait partie de la Bibliothèque des Jésuites anglais de Liége et est probablement écrit par l'un des Pères de cette corporation.

Cod. Chart. Sæc. XVIII. 4°. pp. 202. (203).

374 Jo. Warnath, prof. theol. in universitate Lovaniensi, tractatus de dispensatione.

Cet auteur est demeuré inconnu à Foppens et à Paquot.

Couvent des Croisiers de Huy.

Cod. Chart. Sæc. XVI. fol. p. 85 v. 92. (46).

375. Arnoldi, Tungri, in universitate Coloniensi Baccalaurei, tractatus de indulgentiis.

On lit à la fin : *Habitum in alma universitate Coloniensi per Magistrum Arnoldum Tongris eo tempore sacræ theologiæ baccalaureum formatum ad laudem Dei et edificationem audientium.*

Le nom de l'auteur est Arnoldus Luydius, de Tongres, il mourut à Liége en 1540.

Couvent des Croisiers de Huy.

Cod. Chart. Sæc. XVI. fol. p. 76-84. (46).

376. Henrici de Hassia, de quatuor instinctibus, tractatus.

Cet ouvrage a été imprimé en 1652 à Anvers avec les Œuvres de Gerson. L'auteur vivait à la fin du 14e siècle.

On lit à la fin de notre Ms. : *Joh. Voet de Sto-Trudone scripserat me Parisiis anno* 1406.

Couvent des Croisiers de Liége.

Cod. Chart. Sæc. XV. fol. p. 65-70. (263).

377. Unum nobile bonum de pusillanimitate.

Inc. *Qui pusillanimus est et pavidus...*

A la fin on lit : *Joh. Voet me scripserat Parisiis anno Dni.* 1406.

Couvent des Croisiers de Liége.

Cod. Chart. Sæc. XV. fol. p. 71-74. (263).

378. Liber de oculo morali a magistro Petro Luxomensi (?) viro venerabili et bene docto compositus.

J'ai fait en vain des recherches pour découvrir quelque notice sur l'auteur de ce traité, qui semble être demeuré inconnu. Je ne sais cependant si je lis bien le nom de l'auteur, le manuscrit étant endommagé à l'endroit où est inscrit ce nom.

a. p. 57-59. Ces trois feuillets contiennent des extraits de différents auteurs ecclésiastiques. Ils sont de la main de Jean Gomer dont nous avons plusieurs volumes provenant de l'abbaye de St-Trond.

b. p. 65. Epistola missa ad fratrem Symonem in Eemsteyne per fratrem Johannem Schoonhoven de Groenendal.

Inc. *Dilectissimo mihi in Christo Symoni nepoti meo*, etc.

Des. *sed amico petenti satisfacere volui.*

c. p. 82. Tractatus de confessione.

Inc. *Cum in arte naturalis Medicinæ*, etc.

d. p. 133. Ce feuillet et le suivant contiennent également quelques extraits de Jean Gomer.

e. p. 141. Historia de visitatione beatissimæ gloriosæ Virginis Mariæ.

f. p. 149. De eleemosyna.

g. p. 151. Speculum peccatorum.

h. p. 158. Vita veri religiosi.

i. p. 159 v°. Speculum mundi.

En vers latins rimés.

Inc. *Viri fratres servi dei*
Non vos turbant verbi mei, etc.

k. p. 160. Speculum monachorum, compositum per beatum *Bernardum*.

Comme on le voit, ce Ms. est composé d'une quantité d'extraits de différents auteurs que l'on a réunis pour l'usage des Conventuels de l'abbaye de St-Trond. Nous possédons plusieurs recueils du même genre, tous écrits au commencement du 15e siècle.

Abbaye de St-Trond.

Cod. Chart. Sæc. XV. 4°. pp. 167. (259).

379. De indiscreto fervore.

Inc. *Tria sunt quæ exigunt, ut homo cum discretione et rationabiliter Deo serviat...*

Couvent des Croisiers de Liége.

Cod. Chart. Sæc. XV. fol. p. 109-111. (263).

380. Ammonitiones de singulis virtutibus cujusdam ad matrem suam.

Ce traité est attribué par le copiste à St-Augustin, mais c'est évidemment une erreur.

On lit à la fin : *Explicit Augustinus : scriptum Leodii anno Dni.* 1418... *Ora pro scriptore Jo. Voet, de Sto. Trndone.*

Couvent des Croisiers de Liége.

Cod. Chart. Sæc. XV. fol. p. 100-108. (263).

381. Stimulus amoris, tractatus editus a F. Henrico de Balderaco, Westfalo, ordinis minorum.

Wadding, dans son ouvrage, Scriptores ordinis Minorum, ne cite pas cet auteur.

On lit à la fin de notre Ms. : *Hunc librum fecit fieri Walterus de Stapel prior monasterii Sti. Trudonis, qui perfectus et ligatus fuit anno Dni.* 1447.

Abbaye de St-Trond.

Cod. Membr. Sæc. XV. 4°. 257 pp. (294).

382. Præcepta aliquot moralia.

Ce volume est le second d'un recueil de préceptes de morale religieuse; le premier précepte porte le N° 366 et le dernier le N° 532. Chaque précepte est suivi d'une explication plus ou moins longue. Il me suffira de donner l'intitulé de quelques-uns des chapitres. N°s 366. *Nihil novi, novi.* 367. *Invidis invidentibus.* 368. *Gloriæ pondus.* 369. *Amo te propter te*, etc.

Abbaye de St-Trond.

Cod. Chart. Sæc. XVIII. 8°. pp. 201. (309).

383. Summa de vitiis abbreviata.

Inc. *Dicturi de singulis viciis primo dicemus de vicio in communi*, in fine. *Locutum esse aliquid penituit, tacere vero nunquam.*

Il m'a été impossible de découvrir le nom de l'auteur de ce traité.

Abbaye de St-Trond.

Cod. Memb. Sæc. XIV. minor. form. 130 pp. (307).

384. Tractatus secundus de paupertate evangelica, authore Domino et Mr. Guilielmo Fabricio (Guillaume Smith), Neomagensi sacræ Theologiæ doctore et in Abbatia Sti. Trudonis lectore 1594.

In fine : *Hunc librum scripsit et absolvit F. Trudo Wittæmius, Cortenacensis, anno Dni.* 1596, *decimo quinto septembris.*

Le titre dont nous donnons ci-dessus la copie exacte, dit assez le contenu du volume. Mais nous croyons devoir observer que Sanderus et Paquot, qui nous ont donné la biographie de l'auteur, ignorent complètement sa résidence à l'abbaye de St-Trond. Ils ne font pas non plus mention de l'ouvrage ci-dessus qui leur est probablement resté inconnu parce qu'il n'a pas été publié. C'est dans l'année même de la rédaction de cet ouvrage que l'auteur fut promu au grade de docteur en théologie à l'université de Louvain. Il occupa plus tard les plus hautes dignités dans cette université.

Abbaye de St-Trond.

Cod. Chart. Sæc. XVI. 4°. pp. 384. (32).

385. Bartholomaei Brixiensis quæstiones dominicales.

Ce traité de Bartholomé de Brescia est resté inédit.

V. Fabricius. Bibl. lat. medii aevi. T. I, p. 176.

Abbaye de St-Trond.

In-folio, velin, à deux colonnes. 14e siècle. p. 274 ad fin. (15).

386. Horologium æternæ sapientiæ.

L'auteur de cet ouvrage est Henri Suso, de l'ordre des Dominicains. Né en 1300, il mourut en 1365. Il existe beaucoup de Mss. de cet ouvrage ainsi qu'un grand nombre d'éditions publiées pendant les 15e et 16e siècles.

Quetif, scriptores ordinis prædicatorum. T. I, p. 653 et seqq. donne une notice très-détaillée de cet ouvrage, dont il publie la préface et la table des chapitres en entier.

V. encore Fabricius Bibliotheca lat. med. et inf. æt. T. III, p. 229.

La fin de notre Manuscrit manque, il s'arrête au milieu du chapitre 5 du 2e livre.

Cod. Membr. Sæc. XIV. fol. bin. column. p. 179 ad fin. (199).

387. Horologium æternæ sapientiæ.

C'est un autre exemplaire de l'ouvrage précédent, dont l'auteur est Henri Suso, de l'ordre des Dominicains.

Couvent des Croisiers de Liége.

Cod. Memb. et Chart. Sæc. XV. fol. bin. col. p. 1-80. (220).

388. Liber Apocalypsis moralisatus.

Les feuillets de ce Ms. ont été intervertis par le relieur. Le commencement se trouve au v° du second feuillet. On lit en tête du Ms. :

Liber conventus fratrum Sæ. Crucis, quem eis contulit Dus. Wilhelmus de Wavera, canonicus Sti. Johannis in Insula Leodii, anno Dni. 1457.

Et au bas du feuillet 142 :

Scriptum per Heinricum de Salt anno Dni. 1432.

Cod. Chart. Sæc. XV. bin. col. ff. 136-178. (199).

389. Petri de Alliaco, episcopi Cameracencis, tractatus devotus.

Inc. *Qui in sui creatoris cogitatione et bona vita cupit proficere,* etc. Des. *libenter confiteatur, pure, plene, frequenter, breviter et discrete.*

Couvent des Croisiers de Liége.

Cod. Membr. et Chart. Sæc. XVI. fol. binis column. pag. 225 ad finem. (191).

390. Mgri Gerardi Groot, epistola de vita detractationis.

Cette lettre est inédite.

V. Foppens, Bibliotheca belgica, p. 355. — Fabricius. Bibl. lat. med. et inf. lat. T. III, p. 41.

Couvent des Croisiers de Liége.

Cod. Chart. Sæc. XVI. fol. p. 221-223. (191).

391. Manipulus exemplorum secundum ordinem alphabeti.

Il m'a été impossible de découvrir l'auteur de cette volumineuse compilation. C'est une espèce de Dictionnaire de morale extrait principalement des SS. Pères.

Couvent des Croisiers de Huy.

Cod. Membr. et Chart. Sæc. XV. fol. pp. 124 ad fin. (154).

392. Mechtildis, abbatissæ, Liber spiritualis gratiæ.

L'auteur de cet ouvrage fut religieuse Bénédictine dans le couvent de Holpede, dans le comté de Mansfeld ; elle était de la famille des comtes de Hackeborn et vivait dans le 13e siècle. L'ouvrage ci-dessus a été imprimé à Paris en 1513, et à Venise en 1522.

On lit à la fin: *Explicit liber.... anno domini* 1430.

Couvent des Croisiers de Liége.

Cod. Membr. Sæc. XV. fol. pp. 61 ad fin. (112).

393. Aegidius de Roma super salutationem angelicam.

L'auteur, général de l'ordre des Augustins, et archévêque de Bourges, vivait à la fin du 13e et au commencement du 14e siècle. Il mourut le 22 décembre 1316, à l'âge de 69 ans. D'après Jöcher, on trouve beaucoup de manuscrits de ses ouvrages, dans les différentes bibliothèques ; cependant celui dont il est ici question, n'est pas indiqué par lui. L'article que Fabricius consacre à notre auteur, est encore beaucoup plus incomplet.

On lit à la fin du volume: *Explicit speculum beatæ Mariæ virginis in angelica salutatione, traditum a fratre Egidio romano, Doctore in theologia, ordinis heremitarum Sti. Augustini yponensis episcopi... Iste liber pertinet fratribus Stæ. Crucis Leodiensis, et est scriptus per manus fratris Petri ejusdem ordinis de Normannia in conventu Cadomensi professi in Leodio tunc temporis existenti anno Di.* 1446...

Cod. Membr. et Chart. Sæc. XV. fol. bin. column. p. 101-152. (220).

394. Præconia quædam ex plurimorum venerabilium doctorum dictis ac scriptis authenticis congesta.

C'est un recueil de sentences tirées principalement des SS. Pères.

Couvent des Croisiers de Huy.

Cod. Chart. Sæc. XV. fol. bin. col. pp. 207. T. 219. (135).

395. Orationes ad sanctos pro singulis diebus anni.

Ce Ms. contient des prières adressées à tous les saints du calendrier. Il servait de règle aux moines de l'abbaye de St-Trond; il est précédé d'un calendrier, et il est suivi de quelques règles de conduite pour ces moines.

Abbaye de St-Trond.

Cod. Chart. Sæc. XV. 4°. 194 pp. (300).

396. Liber precum et meditationes piæ.

C'est un livre de prières à l'usage des moines de l'abbaye de St-Trond. Deux gravures du 16e siècle sont collées dans le volume.

Abbaye de St-Trond.

Cod. Chart. Sæc. XVI. 8°. 78 pp. (312).

397. Liber precum scriptus per conventualem quendam monasterii Corssendonck.

Outre les nombreuses prières usitées probablement dans le monastère de Corssendonck, ce Ms. contient quelques autres pièces écrites par le copiste en tête du volume. Voici les principales :

1° De fundatione monasterii Korrssendonck.

2° p. 6. Nomina filiorum regum, ducum, etc. hoc tempore residentiam facientes in Leodio.

3° p. 9. Formula honestæ vitæ beati Bernardi abbatis Clarevallensis.

4° p. 13. Alphabetum monachi in schola dei editum a fratre Thoma Kempis, canonico regulari.

5° p. 18. Prophetiæ Sibillarum de incarnatione Christi.

6° à la p. 39 et suiv. se trouve un almanach, avec l'indication des noms des Saints.

Les prières qui forment la principale partie du volume ne commencent qu'à la page 54.

Quelques gravures sont collées sur les feuillets du volume; elles se trouvent aux feuillets 34, 53, 97, 138 R° et V°, 147, 164, 180, 189, 193, 98, 204.

Cod. Chart. et Memb. 8°. Sæc. XVI. 234. fol. (660).

398. Livre de prières et méditations religieuses, écrites par la Sr Marie Joseph de St-François, née Darkenne, religieuse au couvent des pénitentes Récolectines de la congrégation de Limbourg, à Huy.

Ce Ms. a été donné à la Bibliothèque par M. l'avocat Nihon.

Cod. Chart. Sæc. XVIII. 8°, 484 pages. (680).

399. Collectarium.

Sous ce titre, les religieux de l'abbaye de St-Trond possédaient beaucoup de manuscrits, contenant des extraits de tous les auteurs ecclésiastiques et profanes connus. Ces extraits étaient probablement le résultat de leurs lectures, et le nombre relativement considérable de ces Mss. me fait supposer que ce travail leur était imposé par la règle.

En tête du volume se trouve une table. A la fin de cette table on lit: *Ad usum fratris Trudonis de Gemblaco, A°.* 1526.

Une gravure est collée sur la couverture à la fin du vol. Abbaye de St-Trond.

Cod. Chart. Sæc. XVI. 8°. 230 pp. (320).

400. Collectarium ex diversis auctoribus et patribus de rebus religiosis.

Cod. Chart. Sæc. XV. 8°. 145 pp. (321).

401. Collectarium.

Ce Ms. est semblable à ceux inscrits sous les n^os précédents et les deux suivants. On lit au V° du feuillet 105 : *Collegit hunc librum frater Trudo Gemblacensis, cenobita monasterii Sti. Trudonis in Hasbania, scripsit vero frater Jacobus Gomer, religiosus ejusdem monasterii, sub domino Georgio Sarens, abbate, anno nati Chi.* 1550.

Ce volume contient quatre-vingt-quatorze gravures sur bois et sur acier, collées sur les feuillets demeurés en blanc. Toutes ces gravures sont naturellement antérieures à l'année 1550. Plusieurs d'entr'elles portent la date et le chiffre du graveur.

Abbaye de St-Trond.

Cod. Chart. Sæc. XVI. fol. binis column. pp. 337. (248).

402. Collectarium præceptorum moralium.

Ce Manuscrit contient un recueil de préceptes, principalement de morale, extraits de différents auteurs. Les matières y sont classées et rangées sous différentes rubriques. Une table qui se trouve au commencement du volume, en indique la division. L'auteur, moine au couvent de St-Trond, y a inséré aux pages 136 et suiv., une histoire très-abrégée des évêques de Liége, et à la page 141, celle des abbés de St-Trond.

On lit à la fin du volume, au feuillet 255 : *Collegit hunc librum frater Trudo Gemblacensis cenobita monasterii Sti Trudonis in Hasbania. Scripsit vero frater Jacobus Gomer ejusdem monasterii religiosus sub Duo. Georgio Sarens abbate.*

Ce volume est intéressant sous plus d'un rapport. Par son contenu, on peut juger du genre d'études des moines de l'époque, dans les couvents des Pays-Bas ; car il contient des extraits d'une infinité d'auteurs tant ecclésiastiques que profanes.

On pourrait donc y puiser des renseignements pour l'histoire littéraire du pays. D'un autre côté, le copiste a collé sur des feuillets laissés en blanc à cet effet, neuf gravures sur bois, et trois autres sur cuivre, du commencement du 16e siècle. Quelques-unes d'entre elles sont d'une exécution vraiment remarquable et portent le cachet d'artistes distingués.

Abbaye de St-Trond.

Cod. Chart. Sæc. XVI. fol. bin. col. p. 255. (39).

403. Collectarium.

Ce recueil, ou collectarium, comme l'intitule l'auteur, est un extrait de différents auteurs sur des sujets de piété. Il est précédé d'une table des matières qui y sont traitées. Il nous suffira de donner le titre des premiers chapitres, pour donner une idée du livre. De mundo. Periculosum est diligere mundum. De cecitate amatorum mundi. De falsa mundi gloria contemnenda, etc. On lit à la fin du livre : *Collegit hæc frater Trudo, Gemblacensis natione, cenobita monasterii sancti Trudonis in Hasbania sub Dno Georgio Sarens abbate.*

On a collé dans le volume six gravures du 16e siècle.

Abbaye de St-Trond.

Cod. Chart. Sæc. XVI. 12° pp. 186. (305).

404. Roberti Abbatis, Tractatus de controversia monachorum et clericorum.

Inc. *Monachus. Inique agis resistens michi in faciem.* Des. *quomodo ergo prædicabitur.*

Abbaye de St-Trond.

Cod. Membr. Sæc. XIII. fol. p. 150-151. (36).

405. Recueil de pièces manuscrites et imprimées, concernant l'ouvrage du professeur J. H. Janssens, intitulé Hermeneutica sacra.

Ce recueil a été formé par M. Janssens lui-même. Il contient les pièces suivantes :

A. Pièces imprimées :

Amandi a Sancta Cruce, dioc. Leod. presbyteri, animadversiones criticæ in R. D. J. Hermanni Janssens... hermeneuticam sacram. Mosaci, Titeux, 1820, 8°.

D'après une note de M. Janssens, l'auteur de cette critique est M. Waltrain, curé à Kermpt.

2° Compte-rendu de M. Piquot dans l'*Ami de la Religion et du Roi*.

3° Trois extraits réimprimés de l'*Ami de la religion*, relatifs à l'Herméneutique, le 3e est la réfutation des animadversiones de M. Waltrain. A la fin de ce 3e extrait se trouve la réfutation des observations manuscrites envoyées au rédacteur de l'*Ami de la Religion*, par un ecclésiastique anonyme, que M. Janssens croit être M. N. J. C. Tilquin, autrefois curé au petit St-Martin, à Liége.

4° Minerva—où le rédacteur rend compte des animadversiones de M. Waltrain, sans les avoir confrontées avec l'Hermeneutique, que le rédacteur dit n'avoir pu se procurer.

5° Minerva — où le même rédacteur se retracte sur ce qu'il avait dit en faveur des animadversiones, et rend un compte très-avantageux de l'Herméneutique.

6° Minerva. — Réfutation des animadversiones de M. Waltrain.

7° Journal de la province de Liége, 5 août 1818. Annonce de l'Herméneutique.

8° Idem du 19 août 1818. On rend compte de l'Herméneutique.

9° L'Oracle du 24 septembre 1818. On rend compte de l'Herméneutique.

10° Der Katholik — idem (copie manuscrite).

B. Pièces manuscrites.

1° Lettre de S. E. le cardinal de la Luzerne.

2° Id. de Mgr Lejeas, évêque de Liége.

3° Id. de M. Fontaine, chanoine et grand chantre dans l'église de St-Nicolas, à Fribourg en Suisse.

4° de M. Overberg, président du séminaire de Münster.

5° de M. Collier, président du séminaire de Malines.

6° de M. le baron de Villenfagne d'Ingihoul.

7° de M. Buydens, archiprêtre de la cathédrale de Namur.

8° de M. Ducros, professeur et docteur en droit à Fribourg en Suisse.

9° de M. Pernaerts, curé.

10° de M. Opteynd, curé.

11° de M. Servais, curé.

12° Trois lettres de M. Esseiva, professeur en théologie en Suisse.

13° de M. Specht, professeur au séminaire de Strasbourg.

14° de M. Waltrain, curé à Kermpt.

15° Réponse de M. Janssens à cette dernière lettre.

16° Deux lettres du rédacteur de la *Minerva*.

17° de M. J. Bourqui, professeur d'exégèse et d'hist. ecclésiastique au collége de St-Michel, à Fribourg en Suisse.

18° de M. Jos. Brunati, prof. au séminaire de Brescia.

19° Deux lettres de M. Hamer, curé à Limbricht.

Ce volume a été acheté à la vente de feu M. Janssens.

In-8, sur papier. 19e siècle. (661).

406. Distinctiones fratris Nicolai Byardi ordine alphabetico editæ.

L'auteur de cet ouvrage, qui est demeuré inédit, était de l'ordre des Domicains; l'intitulé de notre Ms. le porte expressément. Les doutes émis à ce sujet par quelques auteurs, semblent donc être sans fondement. L'ouvrage est arrangé par ordre alphabétique et traite de différents sujets de théologie et de morale.

V. Quétif et Echard. Scriptores ordinis prædicatorum. Tom. I, p. 123. *b*.

Jöcher, Gelehrtenlexicon. Tom. I, art. Byart.

Ce Ms. a appartenu autrefois à l'abbaye de St-Jacques à Liége, il a été acheté pour la bibliothèque pour la somme de 20 francs.

Cod. Memb. Sæc. XIV. 4°. pp. 530. (566).

407. Collecta aliquot spiritualia ad laudem beatæ virginis Mariæ, cæterorumque cælitum honorem.

Ce Ms. contient en 84 pages, des pensées spirituelles en l'honneur de la Ste-Vierge; il est suivi de poésies latines intitulées: *Sirenum Partheniarum*, également en l'honneur de la Ste-Vierge Marie. Par ci par là, on a inscrit d'une main postérieure, sur des feuillets demeurés blancs, différentes notices chronologiques et historiques.

Bibliothèque de Donceel.

Cod. Chart. Sæc. XVIII. 8°. 153 pag. (472).

408. Antonii de Parma sermones de tempore, de sanctis et per quadragesimam.

L'auteur vivait au commencement du 15e siècle, ses sermons sont demeurés inédits.

Couvent des Croisiers de Huy.

Cod. Chart. Sæc. XV. fol. bin. column. p. 1-169. (208).

409. S. Caesarii, Arelatensis archiepiscopi, sermones varii.

Voici les sermons que contient notre Ms.

1° Exhortationes ad monachos.

Il y a dix sermons sous ce titre.

V. Magna bibliotheca patrum, ed. Labigne. Parisiis, 1644. T. V, p. 939.

S. Augustini Opera, Tom. V, in appendice.

2° Sermones generales.

Sous ce titre notre Ms. contient onze sermons, qui sont également imprimés dans les deux ouvrages précités.

Couvent des Croisiers de Huy.

Cod. Membr. et Chart. Sæc. XV. fol. p. 1-127. (50).

410. B. Guerrici abbatis, sermones.

Ces sermons sont imprimés dans les œuvres de St-Bernard, pag. 928-1060.

Couvent des Croisiers de Huy.

Cod. Membr. et Chart. Sæc. XV. fol. bin. col. p. 88-198. (134).

411. Homeliæ Haymonis, Halberstadiensis episcopi, de tempore per totum annum.

On sait que l'auteur de ces Homélies vécut au 9e siècle. Notre Ms. commence par la 8e Homélie, *in vigiliis nativitatis Domini*, mais toutes celles qui y sont contenues ne sont pas de Haymon, le copiste y a entremêlé plusieurs Homélies de Bède.

On lit en tête du volume : *In hoc libro habentur Omeliæ Haymonis de tempore per totum annum, quem contulit conventui fratrum sanctæ crucis de Claro loco prope et extra*

muros oppidi Huyensis Leodiensis diocesis, venerabilis vir, Dominus Christianus de Sto. Trudone ad perpetuam sui memoriam.

Cod. Chart. Sæc. XV. fol. pp. 250. (327).

412. Jacobi Januensis sive de Voragine sermones de sanctis et in evangelia dominicalia singula.

Ces sermons ont été souvent imprimés. Notre Ms. est écrit de différentes mains.

Couvent des Croisiers de Liége.

Cod. Chart. Sæc. XV. fol. pp. 200. (87).

413. Jacobi Januensis, sive de Voragine sermones dominicales per totum annum.

On lit à la fin de notre volume : *Et sic est finitus et completus per me Heinricum Tulpeti, anno* 1435. Et plus bas : *Iste liber comparatus seu emptus fuit pro IIIII gr. fol. de bonis Magistri Franconis de Veteren, doctoris in medicina, et canonici sancti Johannis Leodiensis anno* 1443.

Couvent des Croisiers de Liége.

Cod. Chart. Sæc. XV. fol. 244 pp. (96).

414. Jacobi de Vitriaco sermones quadripartiti in Evangelia dominicalia.

C'est probablement le troisième volume d'un Ms. comprenant tous les sermons de Jacques de Vitry, comme il semble résulter de la souscription suivante qui se trouve à la fin du volume.

Explicit tripartitorum sermonum pars tertia, anno domini 1458...

Notre Ms. suit absolument le même ordre que dans l'édition des sermons de Jacques de Vitry, publiée à Anvers chez Stelsius en 1575. Il commence au sermon Dominica quarta in quadragesima, et se termine avec le sermon in feria quarta post Pentecosten, pp. 283-596 de l'édition précitée.

Couvent des Croisiers de Liége.

Cod. Membr. Sæc. XV. fol. bin. column. pp. 255. (198).

415. Jacobi de Vitriaco sermones quotidiani.

Ces sermons qui sont demeurés inédits, sont relatifs à la création, jusqu'à la sortie d'Adam du paradis terrestre. Une table se trouve à la fin du volume.

Couvent des Croisiers de Huy.

Cod. Membr. et Chart. Sæc. XIV. fol. pp. 153. (347).

416. Jacobi de Vitriaco, Sermones vulgares.

Ce recueil de sermons est différent de celui inscrit sous le n° suivant. Il est inédit.

Couvent des Croisiers de Liége.

Cod. Membr. et Chart. Sæc. XV. fol. p. 1-226. (344).

417. Jacobi de Vitriaco, Sermones de sanctis per totum annum.

Ces sermons de Jacques de Vitry n'ont jamais été imprimés. Il existe un recueil de sermons du même auteur, intitulé : *Sermones in epistolas et evangelia dominicalia totius anni*, publié à Anvers en 1575, par le père Damianus a

Ligno, dominicain. Ces sermons sont différents de ceux contenus dans notre Ms. Le père Damien de Ligno, dans la préface du recueil publié par lui, nous informe qu'il connait l'existence de ces sermons et exprime l'espoir de les voir bientôt publier. Cet espoir ne s'est jamais réalisé.

On lit à la fin de notre Manuscrit: *Expliciunt sermones magistri Jacobi de Vitriaco de festivitatibus sanctorum, finiti per fratrem Christianum Conventus Huyensis, anno Domini* 1475.

Couvent des Croisiers de Huy.

Cod. Chart. et Membr. Sæc. XV. fol. pp. 328. (334).

418. Jacobi de Voragine, sive Januensis, sermones.

Il existe beaucoup d'éditions de ces sermons.

On lit au V° du feuillet 86.... *Hæc scripta sunt in conventu nostro anno* 1465.

Couvent des Croisiers de Huy.

Cod. Chart. Sæc. XV. fol. p. 1-116. (159).

419. (Johannis Herolt), Sermones de tempore et de sanctis.

On lit à la fin de notre Manuscrit: *Expliciunt sermones ex diversiis sanctorum dictis et ex pluribus libris qui intitulantur Sermones discipuli, quod in istis sermonibus non subtilia per modum Magistri sed simplicia per modum discipuli conscripsi et collegi.*

Ces sermons ont été souvent imprimés pendant les 15e 16e et 17e siècles.

Couvent des Croisiers de Huy.

Cod. Membr. et Chart. Sæc. XV. fol. binis col. pp. 369. (98).

420. Joannes Scholasticus, sive Climacus, Climax sive scala Paradysi.

Ejusdem, Sermo ad pastorem.

Commendatio Johannis Climaci et sermonis hujus, edita a Johanne abbate Raythii.

Vita Johannis Climaci per Danielem monachum Raythii.

On lit à la fin de ces divers ouvrages : *Finitus est hic liber... per manus cujusdam fratris cruciferi habituatis tum domus Hoyensis Leodiensis dyocesis conventualis anno Dni.* 1436 *nonis novembris.*

Couvent des Croisiers de Huy.

Cod. Chart. et Membr. Sæc. XV. fol. p. 1-75. (50).

421. Joannis Scholastici, sive climaci, liber sermonum, cui titulus, Climax, sive scala cœli.

Cet ouvrage a été publié plusieurs fois, on le trouve dans la Magna Bibliotheca veterum patrum de Labigne, tom. V, p. 178. Les OEuvres complètes de Joannes Scholasticus ont été publiées à Paris en 1633, par le jésuite Matheus Raderus. La vie de l'auteur par Daniel Monachus Raythii se trouve à la fin du manuscrit. Notre Ms. est accompagné de glosses assez nombreuses, elles sont l'œuvre de Jean Noé, qui s'est nommé dans la souscription suivante.

Glosam prædicti libri complevit Johannes Noë. in profesto sancti Martini anno Dni. 1456.

Couvent des Croisiers de Liége.

In-folio, velin et papier. 126 feuillets. 15e siècle. (1).

422. S. Joannis Scholastici, abbatis montis Sinai, qui vulgo climacus appellatur, Climax, sive scala Paradisi. Ejusdem, sermo ad pastorem Commentatio Johannis, abbatis Raichii, in sermonem præcedentem. Vita Johannis Climaci per Danielem, monachum Raichii.

Couvent des Croisiers de Huy.

Cod. Membr. Sæc. XIV. fol. pp. 118. (99).

423. Sermones et Postillæ Jordani in Evangelia dominicalia.

L'auteur était moine de l'ordre de St.-Augustin à Quedlinbourg, et lecteur en théologie à Magdebourg, vers l'année 1325.

Ces sermons ont été publiés à Strasbourg, en 1483.

On lit en tête de notre Ms. : *Liber fratrum sanctæ Crucis Leodiensis, quem eis dedit Dns. ac Mgr. Gæswinus filius Magistri Gherardi Apothecarii, Capellanus Sti. Johannis in Insula, qui obiit anno Domini* 1439.

Cod. Membr. et Chart. Sæc. XV. fol. bin. column. pp. 152. (211).

424. Sermones venerabilis P. D. Lamberti, minoritæ, habiti in ostensione reliquiarum.

Ces sermons ont pour épigraphe le verset suivant du Ps. 88 :

Potens es Domino et veritas in circuitu tuo. Je ne pense pas qu'ils aient jamais été imprimés.

Abbaye de St-Trond.

Cod. Chart. Sæc. XVI, 4°. p 14-32. (278).

425. Lucani. Sermones de sanctis.

Il m'a été impossible de découvrir quel est ce Lucanus. Ces sermons sont divisés en dix livres, le premier est intitulé : *de Sto. Andrea.*

Couvent des Croisiers de Huy.

Cod. Membr. Sæc. XV. fol. bin. colum. pp. 119 ad finem. (159).

426. Sermones dominicales fratris Nicolai de Haquevilla.

Je ne pense pas que ces sermons aient jamais été imprimés. L'auteur lui-même ne semble guère être connu. Je trouve cependant dans la Bibliotheca belgica manuscripta de Sanderus, la mention d'un manuscrit des mêmes sermons qui se trouvait à l'abbaye de Villers en Brabant. On lit à la fin de notre Ms. : *Hunc librum legavit Dnus. ac Mgr. Gosuinus filius Gosuini apothecarii, capellanus Sti. Johannis in Insula Leodii, fratribus Cruciferis Leodiensibus anno D.* 1439.

Couvent des Croisiers de Liége.

Cod. Memb. et Chart. Sæc. XIV. fol. pp. 139. (88).

427. Parati, sermones dominicales super epistolas et evangelia totius anni.

Cet ouvrage a été souvent publié pendant le 15e siècle et au commencement du 16e. Il est suivi d'une table alphabétique assez copieuse. A la fin du Ms. fol. 192, se trouve : *Compendium laudis de morte ven. viri prioris domus Yvoensis, fratris Heinrici de Beuthem conv. sac. Crucis Huyensis.*

Sur la couverture en bois, à la fin du volume, on a collé

un acte en langue française passé en 1424 devant Hellin de Otreppe, notaire public. Les parties contractantes sont un nommé Jehan Wasseige et Hannozet.

Couvent des Croisiers de Huy.

In-fol. 15e siècle. 192 ff. bin. column. (5).

428. Sermo Petri Ravennatis de privilegiis beati Johannis Baptistæ.

Inc. *Hodie dilectissimi*, etc. Des. *ad gloriam redemptoris*, etc.

Les OEuvres de Pierre de Ravenne, surnommé Chrysologus, ont été souvent imprimées.

Couvent des Croisiers de Huy.

Cod. Memb. et Chart. Sæc. XV. fol. binis col. p. 71 b-76. (134).

429. Mgri. Radulphi (de Diceto), canonici Sti. Pauli Leodiensis, Homeliæ quædam.

Ces six Homélies, qui sont restées inédites, sont intitulées comme suit : 1° In adventum Domini de beata virgine; 2° In natali sancti Nicolai episcopi; 3° In natali Sti. Thomæ apostoli; 4° In natali Sti. Stephani protomartyris; 5° In natali Sti. Johannis Apostoli et Evangelistæ; 6° In inventione Stæ. Crucis.

Couvent des Croisiers de Liége.

Cod. Chart. Sæc. XV. fol. duob. col. pp. 292. (229).

430. Excerpta ex lectura Mgri. Reynaldi de Alna super libris sapientiæ, sermo de nomine Jesu.

L'ouvrage dont le sermon ci-dessus est extrait, est

demeuré inédit, il est fréquemment attribué à Robert Holcot.

V. Foppens. — Bibl. belg. p. 1056.

Cod. Chart. et Membr. Sæc. XVI. fol. p. 224-225. (191).

431. Sermones sensati de tempore, per totum annum.

A la fin de ces sermons et avant la table on lit : *Expliciunt sermones sensati conscripti per fratrem conventualem hujus venerabilis conventus...* et à la fin de la table on lit d'une autre main : *Explicinnt sermones sensati conscripti per fratrem Johannem de Bree...*

Couvent des Croisiers de Liége.

Cod. Chart. Membr. Sæc. XV. fol. p. 227 ad fin. (344).

432. Sermones de tempore.

Je ne trouve aucune indication sur l'auteur de ces sermons. On lit à la page 268 : *Expliciunt sermones de tempore, plane pulchri, atque bene predicabiles a festo Pentecostes inclusive.... Scripti ac collecti magnis cum laboribus per Fr. Arnoldum de Clœtinghen, crucigerum.*

Les sermons finissent à la page 268 et sont suivis d'une table comprenant 18 feuillets.

Couvent des Croisiers de Huy.

Cod. Chart. Sæc. XV. fol. 266 ff. (255).

433. Liber Homeliarum et sermonum de tempore per totum annum.

Recueil extrait des OEuvres des Pères de l'église.

On lit au bas du feuillet 206 : *Finitus est liber iste Omeliarum et sermonum de tempore per totum annum anno Dni. 1450... in conventu Huyensi ordinis fratrum Stæ. crucis, per fratrem ejusdem conventus professum.*

A la fin du volume, quelques feuillets ont été transposés par le relieur.

Cod. Membr. Sæc. XV. fol. bin. column. pp. 217. (226).

434. Sermones de tempore et de sanctis.

J'ignore quel est l'auteur de ces sermons. En tête du volume se trouve une table des sermons qui y sont contenus.

Couvent des Croisiers de Liége.

Cod. Membr. et Chart. Sæc. XV. fol. bin. col. pp. 177. (209).

435. Sermones de tempore.

On lit au commencement du volume : *Incipiunt sermones plane pulchri atque bene prædicabiles de tempore atque festis præcipuis, super themata sumpta de epistolis et evangeliis ab adventu domini usque ad festum penthecostes.*

Et à la fin : *Explicinnt sermones de tempore... Scripti atque collecti per magnis cum laboribus.*

Le nom du copiste a été effacé.

Couvent des Croisiers de Huy.

Cod. Chart. Sæc. XVI. fol. bin. column. p. 173. (201).

436. Sermones de tempore.

Ce Ms. est défectueux au commencement et à la fin ; les premiers feuillets ont été fortement entamés par la dent d'une souris et la fin manquait déjà lorsqu'il a été relié pour la dernière fois. Le premier sermon se rapporte au 1er dimanche de l'avent.

Cod. Chart. Sæc. XV. fol. bin. col. p. 1-135. (199).

437. Sermones varii in beatam virginem

Recueil de sermons tirés de différents auteurs relatifs aux fêtes consacrées à la Ste-Vierge.

La fin du volume manque.

Couvent des Croisiers de Liége.

Cod. Chart. Sæc. XV. fol. 175-318. (34).

438. Sermones de Sanctis per totum annum.

C'est un recueil de sermons tirés de différents auteurs. Il résulte d'une inscription à la fin du volume, que ces sermons ont été colligés et transcrits par Arnold Cloetinghem du couvent des frères Croisiers de Huy.

Cod. Chart. Sæc. XIV. fol. 414 feuillets. (89).

439. Liber Homeliarum et Sermonum aliquorum de Sanctis.

Recueil de sermons tirés principalement des SS. Pères par un moine du Couvent des Croisiers de Huy, comme le prouve la souscription suivante:

Finitus est liber iste Omeliarum et Sermonum aliquorum de Sanctis, gratia Dei auxiliante anno Dni. 1464.... in conventu Huyensi per fratrem ejusdem Conventus.

En tête du volume se trouve une table ; mais le premier feuillet de cette table manque.

Couvent des Croisiers de Huy.

Cod. Membr. Sæc. XV. fol. binis col. pp. 165. (111).

440. Sermones variorum auctorum.

Dix sermons de différents auteurs dont deux de Saint-Augustin, intitulés: *De Obiedienta et de contemtu mundi.*

Les autres sermons sont intitulés : *Contra vitia, ad monachos, de laude monachorum*, etc.

Couvent des Croisiers de Huy.

Cod. Chart. Sæc. XV. fol. bin. column. pp. 118-141. (358).

441. Incerti auctoris opus sermonum super orationem dominicam.

Ces sermons sont précédés d'une préface ou plutôt d'une dédicace, qui commence comme suit : *Reverendo patri in Christo domino G. divina providentia Laussannensi episcopo, Fr. G. humilis monachus*, etc.

Après la préface viennent les sermons sur les différentes parties de l'oraison dominicale.

Couvent des Croisiers de Liége.

Cod. Membr. et Chart. Sæc. XV. fol. bin. col. pp. 95 ad fin. (157).

442. Sermones varii ex diversis auctoribus.

Ce Ms. contient en trente chapitres un recueil de sermons sur les dix commandements de Dieu et sur les péchés.

On lit à la fin, page 74 v° : *Explicit hic liber qui intitulatur liber de doctrina christiana collectus per patrem Theodoricum de Verstelt ex diversis et pluribus libris.... anno incarnationis domini 1405... per me Hermannum Haen Kempensen minus deferventer finitum et completum.*

Couvent des Croisiers de Liége.

Cod. Chart. Sæc. XV. fol. p. 1-174. (34).

443. Homelia super Evangelium. Liber generationis de nativitate beatæ Mariæ virginis.

Inc. *Generationem Domini Jesu*, etc. Des. *Cum eodem patre in unitate ejus spiritus Sti. vivit et gloriatur in sæcula sæculorum. Amen.*

Couvent des Croisiers de Liége.

Cod. Membr. et Chart. Sæc. XV. fol. 123 b-131. (247).

444. Sermo de divisione Apostolorum, incerti auctoris.

Inc. *Hodierna festivitate*, etc. Des. *Principes Juda duces eorum.*

Très-beau sermon d'un ancien docteur.

Couvent des Croisiers de Liége.

Cod. Membr. et Chart. Sæc. XV. fol. p. 113-123. (247).

445. Breviarum vetus.

Ce volume a été malheureusement lacéré partout où il y avait des vignettes et des initiales. Quarante-sept feuillets ont été complétement arrachés. La pureté du velin et son exécution parfaite, font regretter cette perte.

Il contient les psaumes, les évangiles de l'année, les litanies des Saints et un grand nombre d'Homélies.

Cod. Membr. Sæc. XV. 4°. 537 p. (252).

446. Cæremoniale summorum pontificum.

Ce petit Ms. contient les prières et cérémonies usitées pour la réception de tous les hauts dignitaires de l'église.

Il est terminé par la bulle de Jules II, Super electione simoniaca Papæ.

Couvent des Jésuites de Liége.

Cod. Membr. Sæc. XVII. 8°. 24 pp. (367).

447. Missale ad usum monasterii Sti. Trudonis.

C'est plutôt un guide pour les religieux du monastère, donnant l'indication des prières à réciter dans différentes occasions. En tête du volume se trouve un calendrier. — Le volume a été complété successivement par des mains différentes.

Abbaye de St-Trond.

Cod. Chart. Sæc. XV. et XVI. 4°. 143 pp. (295).

448. Antiphonale vetus, Pars æstivalis, de præcipuis festis Sanctorum.

Incepta anno 1600. — Completa anno 1604.

Antiphonaire à l'usage de l'abbaye de St-Trond.

Cod. Chart. Sæc. XVII. 8°. pp. 457. (283).

449. Liber de officio Missæ et canonis expositione, incerti auctoris.

Cet ouvrage est divisé en trois livres, chaque livre est sous-divisé en chapitres. En tête du volume, se trouve une table très-étendue. L'ouvrage même commence au feuillet 5 par une préface dont voici le commencement.

Dulcissimi fratres mei cogitanti mihi crebrius ac diligenti indagine diebus multis et noctibus in armario mentis meæ, etc.

Couvent des Croisiers de Huy.

Cod. Membr. Sæc. XV. fol. bin. column. pp. 1-87. (158).

450. Guill. Durandi, Rationale divinorum officiorum.

On sait que cet ouvrage est le premier qui ait été imprimé en caractères mobiles de fonte, on en compte un grand nombre d'éditions. Hain a décrit 43 éditions du Rationale appartenant au 15e siècle. Notre Ms. contient l'ouvrage tout entier sans aucune note ni commentaire.

Couvent de St-Trond.

Cod. Membr. Sæc. XIV. fol. bin. column. pp. 167. (150).

451. Antiphonale ad usum ordinis præmonstratensis.

Cet Anthiphonaire, d'une exécution magnifique, a appartenu à l'abbaye de St-Trond. Toutes les initiales sont peintes en couleur. Sa conservation est parfaite. On lit sur le premier feuillet de garde :

Liber monasteri Sti. Trudonis qui perfectus et legatus fuit anno Dni. 1539. die sexto mensis septembris, sub Dno. Georgio Harens, abbate.

Cod. Membr. Sæc. XVI. fol. pp. 124. (24).

B. — SCIENCES.

(**Mathémathiques, physiques, naturelles, médicales.**)

452. Quæstio de tribus dimensionibus s. linea, superficies et corpus.

Ce traité est divisé en quatre chapitres, il m'a été impossible d'en découvrir l'auteur.

Couvent des Croisiers de Huy.

Cod. Chart. Sæc. XV. fol. p. 109-121. (44).

453. Mélanges de mathématiques et de philologie.

Voici l'intitulé des différents articles que contient ce volume.

De usu Sectoris. — De arca trianguli comparata cum lateribus ejusdem. — Algorithmus rationum geometricarum secundum Nicolaum Tartaglia. — Fractionum decimalium doctrina. — De radicibus surdis earumque operationibus arithmeticis. — Constructio æquationum quadraticarum affectarum. — Principaliores linguæ græcæ radices. — De cassinoide seu specie ellipsios, quæ ejus inventor Dnus. Cassinus ad dimetiendos planetarum motus utitur.

Couvent des Jésuites anglais.

Cod. Chart. Sæc. XVIII. 8°. 112 pp. (439).

454. Astronomia. De eclipsi invenienda. De planetis.

Cet ouvrage est probablement resté inédit.

Couvent des Croisiers de Huy.

Cod. Chart. Sæc. XV. fol. p. 167-240. (354).

455. Ouvrages sur l'arpentage ou planimétrie que l'on nomme communément mesure de terre, appartenans à Jean-Bernard-Joseph Henon, demeurant dans la rue du Pont, au cigne couronné, à Liége. Escrit le 14 janvier 1730. 4°.

Bibl. de Donceel.

Cod. Chart. Sæc. XVIII. 4°. pp. 47. (486).

456. De mundi systemate, tractatus.

Leçons données au Collége des Jésuites anglais à Liége, sur l'astronomie, la géographie physique et la physique, et terminées le 18 mars 1772.

Cod. Chart. Sæc. XVIII. 8°. 261 pp. (431).

457. R^di P. Lini tractatus de horologiis.

Le P. Line, Linus ou Hall, François, Jésuite, né à Londres, en 1595, enseigna les mathémathiques au Collége des Jésuites anglais à Liége, où il mourut en 1675. Le traité ci-dessus est demeuré inédit.

Couvent des Jésuites anglais.

Cod. Chart. Sæc. XVII. 4°. 83 pp cum multis fig. (377).

458. Elementorum gnomicorum libri sex. — Constructio horologii universalis. — De chordis musices experimentum.

Couvent des Jésuites anglais de Liége.

Cod. Chart. Sæc. XVIII. 4°. 268 pp. (376).

459. Physica scripta a me Huberto Forgeois, sub reverendo admodum Domino Dno. Huberto Gautius, in Seminario serenissimæ Celsitudinis professore. Leodii, anno domini 1697, 15 julii incepta, finita 7 maii 1698.

C'est un cours de physique, comprenant une foule de questions de physiologie et d'anatomie, comme on concevait cette science à cette époque. Une quantité de gravures servant à l'explication du texte sont collées dans le volume.

Cod. Chart. Sæc. 4o. 501 fol. (1040).

460. Elementa physices.

C'est un cours de physique donné en 1780 et 1781, au Collége des Jésuites anglais à Liége. Il est divisé comme suit :

Tractatus de corpore naturali. — Tractatus de sono. — Tractatus de magnete ejusque proprietatibus. — Tractatus de meteoris.

Couvent des Jésuites anglais.

Cod. Chart. Sæc. XVIII. 8o. 176 pp. (394).

461. Physica, tradita a R. P. Thom. Kinsgley, ao. 1741.

Couvent des Jésuites anglais.

Cod. Chart. Sæc. XVIII. 8o. 595 pp. (408).

462. Physicæ liber secundus et tertius.

Lib. 2. de Globo terraqueo ; lib. 3. de atmosphæra.
Couvent des Jésuites anglais.

Cod. Chart. Sæc. XVIII. 8o. 237 pp. (409).

463. Phisicæ seu philosophiæ naturalis pars secunda, tradita a R. P. Edisford.

Cours de physique donné en 1732, au Collége des Jésuites anglais à Liége.

Cod. Chart. Sæc. XVIII. 8°. 368 pp. (406).

464. Physicæ tomus secundus.

Voici les matières traitées dans ce volume : Tractatus 5us de corporum graviditate. 6us de statica et hydrostatica. 7-9 de mundi systemate. 10us de optica. 11us de auditu, tactu, gustu, odoratu. 12us de corpore humano, denique quædam de meteoris.

Couvent des Jésuites anglais.

Cod. Chart. Sæc. XVIII. 8°. 671 pp. (410).

465. Physicæ liber tertius de mundi systemate, liber quartus, de mundo terraqueo.

Couvent des Jésuites anglais.

Cod. Chart. Sæc. XVIII. 8°. pp. 198. (407).

466. Physicæ tractatus tertius, de mundi systemate tradita a R. P. Jos Semmes, a° 1773.

Couvent des Jésuites anglais.

Cod. Chart. Sæc. XVIII. 8°. pp. 286. (411).

467. Disputata in totam physicam.

Ce Ms. contient un commentaire très-détaillé sur les matières que l'on comprenait alors sous la désignation générale de physique, d'après la philosophie scholastique. Il ne contient aucune indication sur le nom de son auteur.

Cod. Chart. Sæc. XVII. fol. pp. 322. (110).

468. Tractatus de lumine.

Résumé des leçons données au Collége des Jésuites anglais. A la fin se trouvent quelques principes de statique.

Cod. Chart. Sæc. XVIII. 8°. 413 pp. (398).

469. Quæstiones super libros ALBERTI MAGNI de celo et mundo, de anima, de generatione et corruptione, super tres libros meteorum, de sensu et sensato, de memoria, de somno et vigilia, de longitudine et brevitate vitæ.

C'est un commentaire très-ample sur ces différents ouvrages d'Albert-le-Grand. On lit à la fin du dernier : *Explicinnt quæstiones snper librum de longitndine et brevitate vitæ snb anno Di.* 1370.

Couvent des Croisiers de Huy.

Cod. Memb. et Chart. Sæc. XIV. fol. pp. 210. (346).

470. Tractatus de physignomonia incerti auctoris.

Cet ouvrage curieux semble être demeuré complètement inconnu jusqu'à présent.

Il commence à la page 1re par une pièce de vers : Inc. *Aeole rex fortis, ventosæ cura cohortis.* Des. *qnaslibet in partes similes exerceat artes.*

Au verso de ce feuillet commence un extrait d'auteurs anciens, intitulé : *Sententiæ sapientum.* Ce recueil se termine au verso du cinquième feuillet, il est suivi d'une petite pièce de vers intitulée : *Amicns sno fidelis dilecto.*

Inc. *Ille tnas landes qni nnmquam jnre tacebit.*

Des. *Snb cajns totns legibns orbis eat.*

A la page 6, commence le traité intitulé : *Physiognomonia.* L'auteur commence par ces paroles : *Ex tribus*

auctoribus quorum libros præ manu habui, Loxi medici, Aristotelis philosophi, Palemonis declamatoris, qui de physiognomonia scripserunt, ea elegi quæ ad primam institutionem hujus rei pertinent et quæ facilius intelligantur, etc.

Après une introduction générale, l'auteur traite de son sujet dans les chapitres suivants : Signa capillorum. — De cute capitis. — De capitis indiciis. — De indiciis frontis. — De indicis superciliorum. — De indiciis oculorum. — De oculis defixis. — De mobilibus oculis. — Nunc de variis oculis disputandum. — Veniamus ad varietatem χαροπων, quæ ex circulis constat. — Nunc de statu oculorum disputandum est. — De cavis oculis. — Satis de conclusis nunc de patentibus disputemus. — Nunc autem primo dicendum est de inverecundis. — De homestate morum. — De animosis.— De mansuetis.— De misericordibus. — De multiformibus moribus deditis.— Nunc de auribus disputandum est. — Nunc de labiis et ore disputandum est. — De genis.— De vultu.— De naribus.— De mento.— De cervice. De gutture. — De jugulis. — De humeris. —De manibus. — De cubitis. — De digitis. — De unguibus. — De pectore. — De ventre. — De lateribus. — De Dorso. — De spina. — De femoribus. — De genibus. — De cruribus. — De pedibus. — De capillorum qualitate. — De motu corporis. — De passibus. — De anhelitu. — De voce. — De coloribus corporis. — De fortibus. — De timidis. — De ingeniosis. — De insensatis. — De impudentibus. — De temperatis. — De securis. — De tristibus. — De androgenis. — De amaris. — De mansuetis. — De ironicis. — De cupidis. — De furiosis. — De incumbonibus.

Le traité de physiognomonie est suivi des chapitres suivants : De tonitru quatuor climatum terræ. Præsagia tonitruorum de XII mensibus. — Præfigurationes tonitruorum. — Prædemonstrationes tonitruorum per diversas horas. — De signis fulguris. — De signis Kalendis Jan.

singulis septimanæ diebus. — De signis celi. — De signis solis. — De signis IV lunæ.

L'auteur termine son ouvrage par quelques pièces de vers dont voici l'indication :

p. 71. Inc. *Carmine qui gaudes et in usu carminis audes.*
Carmina mitto tibi mens tua quod sit ibi.

Des. *Carminibus sontis tranavit stagna charontis.*
Imperioque Domini redditur uxor ei.

p. 72. Lays verni temporis.

Vernum tempus est amenum.
Et amoris melle plenum.
Quicquid est in mundo rerum
Novum facit ac serenum.
In hoc vere vernant flores
Quia tellus dat humores
Puellarum nunc dolores
Risus petunt et amores.
Jam qui amat vel amatur
Illud petit quo lætatur.
Et si locus umquam datur
Trahit, palpat, osculatur.

p. 72. Rithmus jocularis.

Inc. *Dum transirem Danubium dubitando fluvium*, etc.

Des. *Sine magisterio scitur hæc conjunctio.*

Ibid. *Puella ad amicum munera promittentem.*

Inc. *Gaudia nimpharum, violas floresque rosarum.*

Des. *Rusticus es qui me tua non te credis amare.*

p. 73. De Victoria amoris.

Inc. *Femina cunctorum caput est inventa malorum.*

Des. *Dum sibi lex major omnia vincat amor.*

pag. 73 V°. L'auteur termine son ouvrage par la pièce de vers suivante qui se rapporte comme on voit au traité de physiognomonie et il l'adresse à un nommé Marbode que nous soupçonnons être l'évêque de Rennes, mort en 1123.

Ergo librum talem modicum licet ac manualem,
Distinctum flore, per singula multicolore,
Melliflnis snlsis, miratur Francia dulcis ;
Ut fatear verum scrutentur ut abdita rerum.
Hic notat obscuris quœdam signata figuris,
Ut status, ut vultus, habitus, vox, motio, cultus,
Absque nota morum, commendet quemque virorum.
Utrum sit justus, virtutum flore venustus.
An nequam, fallax et ad omne scelus nimis amlax,
Hoc opus insigne grecis memorabile digne
Mittit Marbodo, finis hic esto modo.

Cod. Memb. Sæc. XII. 4°. pp. 74. (77).

471. Caesarii, Heisterbacensis, de miraculis et visionibus suo tempore in Germania factis.

Ce Ms. était composé primitivement de deux volumes dont il ne nous reste que le premier ; il contient les six premiers livres. Cæsarius vivait dans le 13e siècle et était moine de l'ordre de Citeaux, dans le couvent de Heisterbach, près de Cologne. Il y a une édition de cet ouvrage, sous le titre suivant : *Cæsarii Heisterbacencis*, illustrium miraculorum et historiarum mirabilium libri XII, diligenter repurgati et recens in lucem editi (Cura Jac. Fischeri). Antuerp. ex off. Marti. Nutii 1604. 8°.

Le même ouvrage se trouve dans Bertrandi Tissier, Biblioth. Cisterciens. Tom. II, p. 1-364. Bonafonte, 1662. fol.

Couvent des Croisiers de Liége.

Cod. Membr. et Chart. Sæc. XV. fol. binis col. pp. 166. (86).

472. Guidonis Bonatti de Forlivio, Liber introductorius ad judicia stellarum. — Ejusd., tractatus

super nativitatibus et earum accidentibus. — Ejusd , tractatus de mutationibus aëris.—Ejusd., tractatus quæstionum sive interrogationum (de astrologia).

Tous ces ouvrages de Bonatti ont été publiés à Augsbourg, en 1491, par Erhard Ratdolt.

Couvent des Croisiers de Huy.

Cod. Chart. Sæc. XV. binis col. pp. 242. (126).

473. Sphæra Pythagorica.

Sur un feuillet demeuré blanc, on a dessiné une sphère dite de Pythagore, avec une explication dont voici le commencement : *Ratio Sphæræ Pythagoricæ quam si scire volueris require diem in qua æger inciderit, et summe nomen ejus secundum litteras infra scriptas et sic colligens in unum partire per tringenta, et quod superfuerit vide in sphæra, si supra inveneris vivet, si infra morietur, et sic de quacunque re volueris.* Après cela viennent quelques explications qui qui sont continuées à la page 63 et suiv. du même Ms.

Abbaye de St-Trond.

Cod. Chart. Sæc. XII, 4°. p. 45 et 63 et seqq. (285).

474. Tractatus de rebus naturalibus.

Ce traité très-étendu, dont le commencement manque malheureusement, embrasse toutes les parties de l'histoire naturelle. Malgré toutes nos recherches, nous n'avons pu découvrir s'il avait déjà été imprimé.

L'auteur traite de l'âme, des monstres, des animaux, des plantes, de l'air, etc. et l'ouvrage est terminé par quelques préceptes médicaux.

Cod. Membr. Sæc. XII. p. 75-140. (77).

475. Albertus Magnus, de lapidibus nominatis et eorum virtibus.

Vid. in Opp. Alberti magni, ed. Jammy. t. II, p. 227-244.

Cod. Membr. Sæc. XII. p. 140-146. (77).

476. Haly, de lapidibus preciosis.

L'auteur dit au commencement : *hunc librum fecit magnus Aristoteles, filius Nichomachi, magister Alexandri magni, regis Philippi, regis Macedonum filii, et ego transfero ipsum ex greco sermone in ydioma Suorum vel Syrorum.*

Cod. Membr. Sæc. XII. p. 154-155. (77).

477. Notes de M. Dumont sur le terrain antraxifère du Brabant, sur le système quartzo-schisteux inférieur de l'Eifel, sur le terrain houiller du bassin de Belgique et sur le terrain anthraxifère du Condroz.

Ces notes sont réunies en un carton. (617).

478. Notes recueillies par M. Dumont pendant ses voyages en Belgique pour la confection de sa carte géologique, pendant les années 1836 inclus 1854.

Ces notes sont contenues en 8 volumes in-12 reliés, et en quatre cartons. (615-616).

479. Description géologique de la Belgique, par feu M. le professeur Dumont.

Notes manuscrites contenues en 18 boites.
Ces notes sont classées comme suit :

1° Description géologique proprement dite, 4559 feuillets en 11 cartons, n° 1-11.

2° Fossiles, 553 feuillets en 1 carton.

3° Fossiles du terrain houiller, n° 1-212. – Système quartzoschisteux. 224-428, en 1 carton.

4° Fossiles tertiaires par localités. — Rive droite de la Dyle, en 1 carton.

5° Coupes du terrain ardennais et rhénan. 1 carton.

6° Crétacés. Angleterre. — France.

7° Crétacés du nord de la France.

8° Terrains quarternaires étrangers. — Vallées.

Ces Ms. font partie des travaux de feu M. Dumont achetés à sa veuve par le gouvernement. (587-604).

480. Recueil de 54 cartes différentes comprenant principalement les provinces allemandes de la rive gauche du Rhin, collées sur toile, en 2 étuis, in-8°.

Ces cartes ont toutes été annotées géologiquement par feu M. le professeur Dumont, ces cartes sont extraites de différents atlas, suit l'indication de ces différentes cartes.

1° Aachen.
2° Jülich.
3° Cöln.
4° Eupen.
5° Munstereifel.
6° Bonn.
7° Spa.
8° Aremberg.
9° Coblenz.
10° Neuerburg.
11° Kylburg.
12° Kaysersesch.
13° Boppard.
14° Mainz.
15° Vianden.
16° Trier.
17° Witlich.

Ces 17 cartes se trouvent dans le premier carton.

18° Aachen.
19° Eupen.
20° Kreuznach u. Worms.
21° Oberstein u. Zweybrücken.

22° Bingen.
23° Luxembourg.
24° Prüm u. Clervaux.
25° Coblenz.
26° Gerolstein u. Simmern.
27° Andernach.
28° Id.
29° Malmedy.
30° Cöln.
31° Aachen u. Maestricht.
32° Venloo.
33° Dusseldorff.
34° Id.
35° Berleburg.
36° Arnsberg.
37° Brilon.
38° Achen u. Maestricht.
39° Cöln.
40° Siegen.
41° Marburg.
42° Malmedy.
43° Andernach.
44° Prüm u. Clervaux.
45° Gerolstein u. Simmern.
46° Frankfurt.
47° Luxemburg.
48° Id.
49° Zweybrücken u. Birkenfeld.
50° Id.
51° Worms.
52° Metz.
53° Saarbrücken.
54° Landau.

(585-586).

481. Carte de la France à l'échelle de 1 à 80,000.

Nous ne possédons que les nos 2, 3, 4, 6, 7, 8, 9, 12 13, 14, 15, 20, 21, 22, 23, 24, 25, 31, 32, 33, 48 et 49 plus les nos 14 et 15 en double, de cette carte.

Toutes ces cartes contiennent des annotations géologiques faites par M. le professeur Dumont. Elles ont été achetées par le Gouvernement à la veuve de M. Dumont. (580-584).

482. Topographische kaart der Grensscheiding tusschen het Oud-Nederland en de Belgische provintien, of wel der zuidelyke Verdedigings-linie van Nederland, door het Koninglyk Leger thans bezet. Maart 1831, zynde de genoemde Grensscheiding

aangegeven voor verre zy bepaald is volgens het protocol der Conferentie van Londen van den 20sten january van hetzelfde Jaar, vervaardigd onder directie van den Kolonel J. E. Van Gorkum. 3 feuilles.

Vervolg der Kaart van de Grensscheiding tusschen het Ond-Nederland en de Belgische provintien onder de directie van J. E. Van Gorkum. 1834. 1 feuille.

Ces quatre feuilles sont annotées par M. Dumont, pour toutes les parties appartenant à la Belgique.

Elles font partie des cartes géologiques acquises par le Gouvernement, de la famille Dumont. (578).

483. Carte topographique de la Belgique dressée sous la direction de M. Ph. Vandermaelen à l'échelle de 1 à 80,000. En 24 feuilles collées sur toile et renfermées en 6 cartons in-8°.

Sur ces cartes, M. Dumont a noté également ses observations géologiques pour la confection de sa carte de la Belgique.

Les feuilles 15, Liége; 19, Laroche; 21, Neufchateau; 22, Arlon; 23, Meix; et 24, Virton, manquent.

Acheté par le Gouvernement, de la famille de feu M. Dumont. (568).

484. Carte topographique de la Belgique dressée sous la direction de Ph. Vandermaelen, à l'échelle de 1 à 20,000. En 250 feuilles collées sur toile et renfermées en 34 cartons in-8°.

Sur ces cartes, M. le professeur Dumont a noté ses observations géologiques pour la confection de sa carte de Belgique.

Acheté par le Gouvernement, de la famille de feu M. Dumont. (567).

485. Palladii Rutilii Aemiliani, liber de Agricultura.

Copie complète et sans lacune du traité de Palladius. (77).

486. Un carton contenant des planches de botanique tirées de différents ouvrages et des dessins de même nature, classées par ordre de familles.

Les dessins sont de la main de Courtois, qui avait commencé ce recueil que la mort est venue interrompre trop tôt.

Un carton in-folio. (730).

487. Bibliographie botanique par Richard Courtois.

Cet ouvrage était prêt à être livré à l'impression lors de la mort de l'auteur en 1835. Sa veuve en a fait don à la bibliothèque de l'Université. C'est une bibliographie complète des ouvrages concernant la Botanique, classés par ordre de matières. — L'auteur, dans la préface, dit qu'il a consacré quinze années, c'est-à-dire plus de la moitié de sa vie, à recueillir les notices qui composent cet ouvrage.

Le tout est contenu en 36 fascicules in-8. (694-729).

488. Catalogue des plantes qui croissent spontanément dans le Département de l'Ourte et dans quelques endroits circonvoisins, par P. E. Dossin, membre de la Société libre des sciences physiques et médicales de Liége, janvier 1807.

Catalogue ne contenant que la nomenclature, sans aucune description botanique et rangé d'après le système de Linné. M. Ulysse Capitaine, dans le *Nécrologe liégeois*, a publié une notice sur Dossin.

Acheté à la vente Lavalleye.

Cod. Chart. Sæc. XIX. 8°. (560).

489. Raymundi Lulli Medicinalia.

C'est probablement l'ouvrage de R. Lulle, qui a écrit un traité sur l'Alchimie.

Couvent des Croisiers de Huy.

Cod. Chart. Sæc. XV. fol. p. 246-251. (354).

490. Traité de médecine en français.

Chy commenche une traictiers de toutes aywes qui sont extraites d'ierbes...

Couvent des Croisiers de Huy.

Cod. Chart. Sæc. XV. fol. p. 252 ad fin. (354).

491. Pathologie ou traité des maladies tant internes qu'externes, par M. Antoine Petit.

Petit n'a jamais fait imprimer son cours de Pathologie. Le Ms. que nous possédons est un résumé des leçons données par l'auteur pendant l'année 1754, lorsqu'il était docteur régent de la faculté de Paris.

Cod. Chart. Sæc. XVIII. 7 vol. 8°. (971-977).

C. — JURISPRUDENCE.

(Droit romain. — Droit ecclésiastique. — Droit public. — Droit coutumier).

492. Ulpianus, de edendo.

Cet ouvrage a été publié en 1809, à Goettingue, par les soins de MM. Meywerth et Spangenberg. Notre Ms. provient de la Bibliothèque de feu M. Meermann, à la vente duquel il a été acheté pour la somme de 50 fl. P. B.

Cod. Membr. Sæc. XIII. 8°. 18 pp. (168).

493. Geschichte des rœmischen Rechts verbunden mit den Institutionen, von Herrn Hofrath Thibaut, gegeben auf der Universität zu Heidelberg, im Sommer 1811 ; nachgeschrieben von Georg. Becker von Walldurn.

Cahier d'une écriture très-nette, de leçons données par le célèbre professeur Thibaut. Becker, qui a écrit ces leçons, fut plus tard professeur aux Universités de Louvain et de Liége.

Cod. Chart. Sæc. XIX. 4°. 398 pp. (375).

494. B. Voorda, Dictata ad Instituta.

Cod. Chart. Sæc. XVIII. 2 vol. 4°. pp. 302. (69-70).

495. Dictata Di. Dubois, professoris Lovaniensis, super Digesta.

Ces leçons ont été recueillies par un nommé Guillaume Descamps en 1691.

Cod. Chart. Sæc. XVII. fol. 224 f. (7).

496. Commentarius ad quatuor libros Institutionum juris civilis, continens præter claram textus explanationem, diversarum regionum, ac provinciarum varias consuetudines, dictatus a cl. viro Valerio Andrea, professore regio, Lovanii, 1630.

Bibliothèque de Donceel.

Cod. Chart. Sæc. XVII. 4°. p. 612. (477).

497. Commentatio generalis de Actionibus.

Ce Ms. contient un commentaire complet sur la matière des actions en droit romain.

Cod. Chart. Sæc. XVIII. 4°. pp. 126. (66).

498. Johannis Caldrini, Repertorium.

Jean Caldrinus était natif de Bologne, il vécut au 14e siècle et professa la jurisprudence dans sa ville natale avec beaucoup de succès. Il est l'auteur de plusieurs ouvrages de droit, qui furent pour la plupart imprimés pendant le 15e siècle. Le repertorium juris a été imprimé à Bâle, par Mich. Wensler, en 1474.

Couvent des Croisiers de Liége.

Cod. Chart. Sæc. XVI. fol. 403. (246).

499. Decretum Gratiani cum Glossa.

Ce Ms., véritable chef-d'œuvre de calligraphie, a été malheureusement lacéré dans une foule d'endroits. Il contenait une grande quantité d'initiales peintes, qui ont été presque toutes arrachées.

Cod. Membr. Sæc. XIV. fol. bin. col. p. 314. (127).

500. Bartholomaei Brixiensis, Summa s. commentaria in Decretum Gratiani.

Bartholomé de Brescia, célèbre jurisconsulte, vécut pendant le 13e siècle. Son commentaire sur le Decretum Gratiani a été souvent publié, avec le texte du Decretum.

Abbaye de St-Trond.

In-folio, velin, 14e siècle, à deux colonnes, p. 1-271. (15).

501. Fragmentum libri sexti Decretalium, cum glossa Johannis Monachi.

Ce Ms. est incomplet au commencement.

Cod. Membr. Sæc. XIV. fol. bin. column. pp. 48. (165).

502. Casus secundum ordinem Decretalium explicati.

C'est plutôt un résumé des décisions des Décrétales sans aucun développement. En tête du volume se trouve un résumé de droit romain. On lit à la fin de ce résumé au bas du verso de la page 28 : *Et sic est finis finitus et completus per manus Arnoldi Henrici de Mieden notarii imperialis et decretorum bacularii, anno Dni.* 1455.

On lit à la page 153 : *Explicunt casus sexti libri Decretalium. Incipiunt casus Clementinarum.*

Abbaye de St-Trond.

Cod. Chart. Sæc. XV. 8o. 161 pp. (323).

503. Institutiones juris canonici.

Ce volume, écrit d'une main très-lisible, contient toute la matière du droit ecclésiastique, par demandes et réponses. C'est probablement un cahier de leçons.

Bibliothèque de Donceel.

Cod. Chart. Sæc. XVIII. 4o. (476).

504. Decisiones juris canonici.

Recueil très-volumineux de décisions relatives au mariage et autres matières avec des formules nombreuses de recours en cour de Rome. A la page 535 et suivantes se trouve l'énumération de toutes les taxes à payer en cour de Rome, et à la page 605, il y a la table des matières contenues dans tout le volume.

Cod. Chart. Sæc. XVII. fol. pp. 668. (686).

505. Convention conclue à Worms en l'an 1122 entre l'empereur Henri et le pape Calixte.

Cette convention est relative aux investitures des évêques et des abbés; l'empereur renonce au droit d'investir avec la crosse et l'anneau. Elle fut publiée à Worms, le 23 septembre 1122.

V. Dumont, corps diplomatique, T. 1er, p. 66. — Goldast, T. I, p. 258. — Leibnitz, Codex diplomaticus, p. 2 etc. Pertz, Leges, T. II, p. 75-76.

Abbaye de St-Trond.

Cod. Membr. Sæc. XII. 4°. p. 89. (79).

506. Collection de documents relatifs aux droits et privilèges des Archidiacres de l'ancienne principauté de Liége.

On lit à la fin de ce volume :

Le présent livre concernant les privilèges des Archidiacres de Liége, est tiré d'une copie semblable reposante aux archives du Révérendme Seigneur Archidiacre de Famenne, à laquelle la présente copie est conforme, ce que j'atteste. J. Collardt, notre apostoliq. in fidem.

M. Lavalleye pense que cette copie est de la main de l'avocat Defraisne.

Cod. Chart. Sæc. XVIII. fol. (533).

507. Decreta et declarationes sacræ Congregationis in materiis ecclesiasticis.

Ce volume contient les décisions de la Congrégation instituée pour veiller à l'exécution des décisions du Concile de Trente. Il est probable qu'il ne contient que la dernière partie de ces décisions. La première décision est du 17 janvier 1576.

Bibliothèque de Donceel.

Cod. Chart. Sæc. XVII. 4°. (480).

508. Statuta Synodalia diocesis Leodiensis a Joanne (de Heinsberg) Leodiensi episcopo.

Ces statuts ont été imprimés à Louvain en 1500.

Couvent des Croisiers de Huy.

Cod. Membr. Sæc. XV. fol. pp. 104, ad fin. (218).

509. Tractatus de jure et justitia.

Cahier de leçons données sur cette matière.

Couvent des Jésuites anglais.

Cod. Chart. Sæc. XVIII. 8°. 267 pp. (427).

510. Tractatus de jure et justitia.

Leçons données au couvent des Jésuites anglais de Liége.

Cod. Chart. Sæc. XVIII. 8°. 212 pp. (428).

511. Tractatus theologicus de justitia et jure, auctore P. Carteret.

Couvent des Jésuites anglais.

Cod. Chart. Sæc. XVIII. 8°. 475 pp. (430).

512. Zegeri Bernardi van Espen, tractatus brevis de sacris congregationibus inquisitiones contra hereticam pravitatem pro interpretatione concilii Tridentini, et indicis librorum.

Ce traité est imprimé dans le supplément des OEuvres de Van Espen, page 156 et suiv.

Ejusdem, tractatus de veneratione Sanctorum, reliquiis eorum et sacris imaginibus.

OEuvres de Van Espen. – Suppl. p. 131 et suiv.

Tractatus de officiis et juribus parochorum et ecclesiarum parochialium.

Fratris Reginaldi, episcopi Ruremundensis, instructio pro confessoriis. Datum Ruremundiæ, 8 aprilis 1700.

Decreta facta die martii 1671 in congregatione particulari, habita super rebus Hollandiæ, et postea confirmata in congregatione generali habita die 17 ejusdem.

Statuten van de Beghynhoven onder het Aertsbisdom van Mechelen.

Compendium regularum legendi et intelligendi scripturam Sacram.

Ce volume provient de la Bibliothèque de Paquot.

Acheté à la vente de l'avocat Delrée.

Cod. Chart. Sæc. XVIII. (652).

513. Remissorum juris, secundem ordinem alphabeti per Arnoldum Thici, de Hollandia de Rotterdam, Professus in monasterio viridis valli, ordinis canonicorum regularium in Zoine silva prope Bruxellam.

Cet ouvrage, remarquable par son étendue, embrasse toutes les matières de droit civil et canonique. L'auteur, dans la dédicace, adressée à Jean Vout, Chancelier du Roi

Philippe II, Duc de Brabant, dit qu'il y a consacré un grand nombre d'années et qu'il est le résultat d'un travail assidu, commencé à l'Université de Bologne et continué à Padoue et à Vienne, où il a résidé successivement. A la suite de cette dédicace, et avant de commencer son répertoire, il donne la liste de tous les auteurs dont il a consulté les ouvrages.

Il a été rédigé et écrit pendant les années 1427 à 1429 dans le couvent de Groenendael, près de Bruxelles.

Abbaye d'Everboden.

Cod. Chart. Sæc. XV. fol. bin. col. vol. trib. pp. 352, 306 et 339. (51-53).

514. Territorial Staatsrecht entworfen von Herrn Roth, J. U. doctore und professore ordinario Sr Kurfürstlichen Gnaden zu Mainz.

Leçons données par l'auteur en 1782, et rédigées par M. Warnkoenig, père de l'ancien professeur de Liége.

Cod. Chart. Sæc. XVIII. 4°. 395 pp. (426).

515. Remarques sur la joyeuse entrée de S. M. comme Ducq de Brabant, par Messire Léon-Jean De Paepe.

Léon-Jean de Paepe, frère de Libert et de Corneille de Paepe, fut membre du Conseil d'État et chef-Président du Conseil privé. Il mourut en 1685.

Cod. Chart. Sæc. fol. pp. 102. (21).

516. Acta commissionis cæsareæ Majestatis ab annis 1603 usque ad annum 1625 inclusive.

Recueil complet des actes produits devant la Commission impériale instituée pour examiner les griefs relatifs aux impôts.

Acheté à la vente Collard-Trouillet.

Écriture du 18e siècle.

1 vol. fol. 235 feuillets. (965).

517. Capitalien in dese Landen betælt.

Recueil d'ordonnances et d'instructions relatives à l'impôt dans le duché de Brabant pour les années 1577, 1631, 1646, 1692, 1702 et 1747. Quelques-unes de ces pièces sont manuscrites, les autres sont imprimées.

Recueil de six pièces en un vol. in-4. (966).

518. Instruction ende Ordonnantien raekende de Beden, Lasten, Imposten in het Hertogdom Brabant.

Ce recueil contient les ordonnances suivantes :

1° Instruction du mois de novembre 1546.

Elle manque dans le recueil des placarts du Brabant.

2° Instruction du 20 septembre 1451

Elle se trouve dans le recueil précité, T. II, p. 2.

3° Instruction du 22 mai 1444.

Manque dans le recueil.

4° Instruction du mois de février 1421.

Elle manque également.

5° Instruction du 20 avril 1479.

Cette instruction est différente de celles qui se trouvent dans le recueil imprimé sous la date de 1479.

6° Ordonnantie van de Bede de anno 1482.

Cette ordonnance manque également.

Acheté à une vente faite à Bruxelles.

Cod. Chart. Sæc. XVII. 4°. 32 pp. (978).

519. Copie exacte des Actes contenus dans un livre intitulé : Register van den Tol, format petit in-4, du 14e siècle.

Cette copie est faite de la main et signée de M. Hye-Schouther, en son vivant Secrétaire de la régence de Gand, en date du 20 février 1815.

Cod. Chart. Sæc. XIX. fol. 18 pp. (171).

520. Verklaringhe van latynsche et fransosysche Woorden die de Practizyns daghelyks gebruyken.

Ce Ms. est précédé d'un ouvrage par Jacques Thery, sur le même sujet, imprimé en 1628. Les mots sont rangés par ordre alphabétique comme dans l'ouvrage imprimé. A la suite de ce petit Dictionnaire se trouvent 59 feuillets manuscrits contenant des règles de droit pratique, le tout en langue flamande. L'écriture est presque illisible.

Ce Ms. provient de la Bibliothèque de M. Hye-Schouther, de Gand.

Cod. Chart. Sæc. XVI. 8°. pp. 111. (169).

521. Inventaire des Chartres du comté de Namur.

Cestui inventaire ou répertoire a esté doublé par charge de Jean Polchet, conseiller et procureur général de sa Majesté au pays et comté de Namur, en l'an 1621, pour au futur demeurer au comptoir de l'office fiscal, à la meilleure direction des affaires de sa Majesté. Signé, J. Polchet, 1622.

Très-gros manuscrit d'une bonne écriture.

Acheté à la vente de M. de Jonghe, qui lui-même l'avait acheté en 1842, à la vente de feu M. Polchet, vice-président du tribunal de Charleroi.

Cod. Chart. Sæc. XVII. fol. (624).

522. Exposition familière à l'usage des praticiens, sur la coutume générale des pays et duché de Luxembourg et comté de Chiny.

Commentaire de la coutume de Luxembourg.

Outre ce commentaire, ce Ms. contient encore ce qui suit:

pag. 88. Règlement et disposition pour la succession des nobles au duché de Luxembourg, en 1600.

pag. 92. Hypothèque et réalité au pays de Luxembourg.

pag. 96. Examen des notaires.

pag. 108. Instruction à l'usage des praticiens de la province de Luxembourg.

(Par ordre alphabétique.)

pag. 156. Remarque sur la pratique.

Cod. Chart. Sæc. XVIII, 4°. pp. 178. (67).

523. Pawillart, ou recueil de paix, privilèges, etc. du pays de Liége.

On sait que sous le nom de Pawillart, on comprenait, à Liége, les recueils des lois anciennes, franchises, coutumes, paix, etc., de la cité de Liége. Les auteurs ne sont pas d'accord sur l'origine et la véritable signification du mot *Pawillart*.

Voyez Villenfagne, Essais critiques sur différents points de l'histoire civile et littéraire de la ci-devant principauté de Liége. Liége, Latour, 1802, Tom. I, p. 239. Warnkœnig, Beiträge zur Geschichte und Quellenkunde des Lütticher Gewohnheitsrechts. Freiburg, Wagner, 1838, 8°. fol. 23 et suiv.

Il existe un grand nombre de copies du Pawillart, notre Bibliothèque en possède vingt-neuf, mais toutes ne sont pas également complètes.

Le Manuscrit dont il est ici question a appartenu à la Mairie de Liége.

Cod. Chart. Sæc. XVII. fol. pp. 344.

524. Pawillart.

Ce Ms. contient le patron de la temporalité de Jacques de Hemricourt.

Cod. Chart. Sæc. XVI. fol. pp. 322. (166).

525. Pawillart, ou recueil de paix, privilèges, etc. de la principauté de Liége.

Ce volume commence par la paix des vingt-deux, du 1er mars 1373, et est terminé par la bulle d'or de Charles-Quint, de l'an 1530.

Il a fait partie autrefois de la bibliothèque du Bon de Crassier.

Cod. Chart. Sæc. XVII. fol. pp. 305. (250).

526. Pawelhâr, commençant à la paix du Roi Philippe des Romains en l'an 1208, et finissant à Ernest de Bavière en 1585.

Au feuillet 1 se trouve la liste chronologique des paix, des lettres, des records, des ordonnances et des privilèges.

Au feuillet 2. Table alphabétique des matières.

Au feuillet 404. Liste des évêques de St-Materne à Jean de Bavière.

Au feuillet 411. Les noms des Mres. de Liége, depuis les franchises de Liége rendus après la bataille d'Othée, qui fut en l'an 1417, s'arrêtant à l'an 1643.

Ms. in-fol. de 882 pages. (988).

527. Pawelhâr commençant à la paix de Fexhe en 1316, et finissant en 1603, avec le mandement touchant l'élection magistrale et abus des 32 métiers.

Au feuillet 591, se trouve une copie récente du patron de la temporalité.

Ms. in-fol. de 1186 pages. (989).

528. Pawillart.

Ce Pawillart a été acheté à la vente de feu M. de Collart-Trouillet à Seraing. Il a appartenu autrefois à Wathieu Jamart, Chamberlain des échevins de Liége. Une bonne table se trouve en tête du volume. Ecriture du 17e siècle.

1 volume fol. 785 pages. (964).

529. Pawilhar.

Ce Pawilhar a appartenu aux commissaires de Liége. Une table générale de son contenu se trouve en tête du volume. Il se composait autrefois de 352 pages, mais la fin du volume ayant été lacérée, nous n'en possédons plus que 178 pages. A la suite de la table, se trouve la liste des Bourgmestres depuis l'an 1417 jusqu'en 1633.

Ville de Liége.

Cod. Chart. Sæc. XVII. fol. 178 pp. (773).

530. Pawillart.

Copie faite par Gisbert de Germeau, avocat et licencié en droit à Tongres. Outre les pièces que l'on trouve habituellement dans les Pawillarts, cette copie contient des pièces nombreuses relatives au droit liégeois.

Cod. Chart. Sæc. XVIII. 4°. 2 vol. 547 et 490 ff. (687-688).

531. Coutumes de Liége suivies du Pawillart.

Ce volume contient l'ancienne coutume de Liége et est suivi d'une grande quantité de décisions de la Cour des échevins en matière de droit liégeois.

In-fol. sur papier. 16e siècle. 194 ff. (663).

532. Pawillart.

On lit en tête du vol. et de la main du copiste du Ms. Anno Di. 1582.

Acheté à M. Polain.

In-fol. sur papier 16e siècle. 276 ff. (657).

533. Recueil contenant les tables des différentes paix et ordonnances faisant partie du Pawillart, ainsi que la nomination des évêques et magistrats de Liége.

Les deux premiers feuillets sont blancs, à la page 3 se trouve dessiné le perron de Liége, avec l'inscription suivante : *Fide fidelitate et concordia Legia romanæ ecclesiæ filia*, 1645. Et au-dessous du perron :

Sois toujours, ô cité de Liége,
Fixe et immobile en la foy
Et on dirat en bonne foy
Que tu est plus tot pin que liège.

p. 4. Amy lecteur,

L'affection que j'ai eu toute ma vie pour le bien et maintien de ma patrie, et la passion que j'ai de la voir subsister parmy les bourrasques et tempestes des guerres voisines qui maintes fois l'ont reduite à deux doits de sa perte, m'at donné l'envie après mon consulat (assez épineux) de faire le recueil présent des paix ci-devant faites. ...

Et au bas : Du labeur de noble home Henry de Curtz dit Curtius.... jadis bourgmestre de Liége. 1645.

Les feuillets 5 et 6 sont blancs.

Le feuillet 7 contient un avis au benigne lecteur : Tu peult lecteur par ce présent traicté l'origine trouver des magnanimes roys des Eburons, etc.

p. 8. Répétition de ce qui se trouve à la page 4.

p. 9-21. Recueil de paix commençant par la paix de Fexhe.

p. 21 v°-26. Les noms et la plupart des courtes qui sont ressortissantes et subalternes az éschevins de Liége.

p. 27-29. S'ensuyvent les noms de plusieurs courtes qui cy-devant usoient la loy de Liége, et s'en sont abstraites et dénaturées, tant en Haynault, Brabant, Namur, Limbourg, Luxembourg.

p. 30 v°-38. Noms des villages restez au pays de Liége qui paient encore tailles à l'estat, l'an 1645.

p. 39 et 40 sont en blancs.

p. 41. Recueil très-curieux et pertinent des privilèges, etc.

C'est la table d'un Pawillart, appartenant au greffier Malaise, rédigée par le nommé Godefroid Massez, également greffier.

Les pages 49, 50, 51 et 52 sont blancs

p. 53. Noms des évêques de Tongres.

p. 54. Noms des évêques de Maestreigne.

p. 54 v°. Evesques de Liége.

p. 57. S'ensuyvent les noms et surnoms des Bourgmestres de Liége.

Cette liste commence à l'an 1408 et finit à l'an 1644.

p. 65 et suivantes.

A cette page commence une autre table d'un Pawillart, écrite d'une main différente. Cette table finit à la pag. 102.

Le reste du manuscrit contient des notes insignifiantes du dernier propriétaire, feu l'avocat Delrée, à la vente duquel nous l'avons acheté.

Cod. Chart. Sæc. XVI. fol. (648).

534. Pawillart, ou recueil de lois et statuts relatifs au pays de Liége.

Ce Ms. est un des plus beaux et des plus complets. Il est écrit en entier de la même main. En tête du volume se trouve la Caroline, comprenant 50 feuillets.

La pagination recommence ensuite pour les statuts et priviléges de la cité de Liége qui comprennent, avec la table qui se trouve à la fin, 430 feuillets. Il semblerait que tout le volume serait de la main de l'historien Foullon.

Acheté à la vente Delrée.

Cod. Chart. Sæc. XVII. fol. 50 et 430 feuillets. (649).

535. Pawillart.

Copie assez lisible. — Exemplaire très-complet, contenant beaucoup de pièces qui manquent souvent.

Cod. Chart. Sæc. XVII. fol. 882 pages. (628).

536. Pawillart.

Écriture très-lisible. — Acheté à la vente de M. Jonghe qui l'avait acheté à la vente de M. Lavalleye.

Cod. Chart. Sæc. XVII. fol. 510 feuillets. (627).

537. Pawillart.

Bonne conservation, écriture lisible. — Écrit en 1606 par Barthélemi de Hodaige et qui a appartenu en 1688 au bourgmestre Renardi.

Acheté à la vente de M. de Jonghe qui, lui-même, l'avait acheté à la vente de M. Lavalleye.

Cod. Chart. Sæc. XVII. fol. pp. (626).

538. Pawillart, ou recueil de paix et autres actes politiques relatifs au pays de Liége.

Acheté à la vente Lavalleye.

Cod. Chart. Sæc. XVI. fol. (545).

539. Pawillart, ou recueil de paix, priviléges, etc., de la cité de Liége.

Fort belle copie, malheureusement endommagée par l'humidité.

Acheté à la vente Lavalleye.

Cod. Chart. Sæc. XVII. fol. (546).

540. Pawillart, ou recueil de paix, priviléges, etc , du pays de Liége.

Ce recueil contient le patron de la temporaliteit de Jacques de Hemricourt, la Caroline, etc.

Acheté à la vente Lavalleye.

Cod. Chart. Sæc. XVI. fol. (547).

541. Statuts de la cité de Liége, 1547.

Ce n'est rien autre chose que le commencement d'un Pavillard, dont la fin est perdue.

Acheté à la vente Lavalleye.

Cod. Chart. Sæc. XVI. fol. (548).

542. Pavillard, ou recueil de paix, privilèges, etc., de la cité de Liége.

Ce Ms. très-précieux tant par sa bonne conservation que parce qu'il contient une quantité de pièces inédites, est en outre précédé d'une excellente table de son contenu.

Acheté à la vente Lavalleye.

Cod. Chart. Sæc. XVII. fol. (549).

543. Pavillart, ou les statuts descripts, par Lambert Jenikoz, anno 1621.

Excellente copie du Pavillart, précédée d'une bonne table.

Acheté à la vente Lavalleye.

Cod. Chart. Sæc. XVII. fol. (550).

544. Pawillart, ou recueil de paix, priviléges, etc., de la cité de Liége.

Voici une note inscrite en tête du Ms., par G. de Réquilé, J. U. D., son ancien propriétaire. *Ce Pawillar est conforme à l'original reposant ès archives de la souveraine justice de Liége, et y at été collationné selon que m'a assuré M. l'Eschevin de Thier, qui me l'at donné le* 3 *de juin au* 1652.

Acheté à la vente Lavalleye.

Cod. Chart. Sæc. XVII. fol. (551).

545. Pavillard, ou recueil de paix, priviléges, etc., de la principauté de Liége.

Recueil précieux, qui contient outre les matières ordinaires, le patron de la temporalité de Jacques de Hemricourt et le pavillard Griffou ou la loi de Charlemagne.

Acheté à la vente Lavalleye.

Cod. Chart. Sæc. XVII. fol. (552).

546. Pawillart, ou recueil de lois, priviléges, etc., du pays de Liége.

Bibl. de Donceel.

Cod. Chart. Sæc. XVII. fol. pp. 362. (483).

547. Pawillart, ou recueil de lois du pays de Liége.

Bibliothèque de Donceel.

Cod. Chart. Sæc. XVII. fol. 1068 pages. (482).

548. Pawillart, ou recueil de paix, priviléges, concernant le pays de Liége.

La table des pièces contenues dans ce Ms. se trouve en tête du volume.

Ce volume a appartenu à la famille Burdo.

Cod. Chart. Sæc. XVI. fol. pp. 272. (444).

549. Fragment de Pawillart.

Ce Pawillart est incomplet. Les 240 premiers feuillets manquent et il se termine au folio 388. — Voici ce qu'il contient :

Modération de la paix de Waroux ou loi nouvelle. Déc. 1355.

Mutation et modération de la loi nouvelle. Oct. 1386.

Paix des vingt-deux. Déc. 1373.

Lettre du commun profit. 1370.

Modération de la loi nouvelle de 1403.

Paix du roi Philippe.

Record de 1333.

Cod. Chart. Sæc. XVI. fol. 140 pp. (422).

550. Pawillart.

En tête de ce Ms. se trouve, par ordre de date, l'indication des évènements les plus mémorables arrivés à Liége depuis le meurtre de St-Lambert en 674 jusqu'en 1585.

Cod. Chart. Sæc. XVII. fol. 163 ff. (421).

551. Pawillart, ou recueil des anciens statuts, paix, priviléges, chartes, etc., du pays de Liége.

Ce Ms. contient le patron de la temporalité de J. de Hemricourt.

Cod. Chart. Sæc. XVII. fol. 253 pp. (419).

552. Consuetudines Leodienses et Lossenses ex usu et lectione actorum observatæ.

p. 1-61. Coutumes de Liége, rédigées en 471 articles.

p. 62-70. Coutumes de Looz, en 63 articles.

p. 71. Consuetudines Leodienses et Lossenses simul. 4 articles.

p. 75. Aliqua notanda de retractibus (et quibusdam alïis materiis juridicis).

p. 97. Paix publiée au péron de Liége, le 4 juillet 1640.

Acheté à la vente Lavelleye.

Cod. Chart. Sæc. XVII. fol. (525).

553. Coutumes et manière de procéder pardevant Mgr. l'Official et Mess. les Échevins de Liége, l'an 1748.

Bibliothèque de Donceel.

In-fol. sur papier, 18e siècle. (459).

554. Grand Record de la cité de Liége et autres pièces relatives au droit liégeois.

Ce volume contient :

1° Le grand Record, 9 septembre 1532.

2° p. 137. Ordonnances et constitutions de Corneille de Berghes, touchant les réformations et corrections d'aucuns abus des courts et justices temporelles tant en la cité et bonne ville que du dit pays de Liége, l'an 1538.

3° Lettres données par l'empereur Sigismond, restaurant le pays de Liége entièrement en tous ses privilèges, franchises et liberteis.

Item, nouveaux privilèges par les empereurs Maximilien et Charles V, touchant appellations du Conseil.

Item, l'institution et l'ordonnance du dit Conseil ordinaire et,

La collation du pain de Cornillon

Acheté à la vente Lavalleye.

Cod. Chart. Sæc. XVII. fol. (544).

555. Recueil de privilèges, records et autres pièces de différente nature, relatifs principalement aux terres et juridictions de Lantremange fait par Pierre Zutman.

Ce recueil compilé par Pierre Zutman, contient beaucoup de choses très-disparates ; mais il est surtout important pour la commune de Lantremange.

Acheté à la vente de Lavalleye.

Cod. Chart. Sæc. XVII. fol. (537).

556. Notata selecta ad reformationem Groesbeeck.

Notata selecta ad consuetudines Leodienses, ou points marqués pour coutumes.

Ces notes, qui sont probablement l'œuvre d'un praticien, sont tirées principalement de la jurisprudence des tribunaux et des auteurs qui ont traité ces matières.

Cod. Chart. Sæc. XVIII. 4°. 162 pp. (351).

557. Annotata pro statutis et consuetudinibus Leodiensibus.

C'est un commentaire sur la coutume liégeoise, au moyen de citations des auteurs qui ont écrit sur ces matières.

Cod. Chart. Sæc. XVIII. 4°. pp. 166. (373).

558. Registre de publications faites au Peron de Liége, touchant les monnoyes d'or et d'argent avec leurs prix et évaluations, depuis l'an 1477 jusques l'an 1620.

Bibliothèque de Donceel.

Cod. Chart. Sæc. XVII. fol. (487).

559. Mandements publiés à Liége, concernants les monnaies.

Le premier mandement inséré dans ce recueil, est du 23 octobre 1477; le dernier est du 18 février 1620.

Outre ces mandements, ce Ms. contient des notes et des avis relatifs au droit liégeois.

In-fol. sur papier, 17e siècle, 222 ff. (662).

560. Réflexions sur les statuts et coutumes du pays de Liége, par un célèbre avocat. Liége, 1788.

Bibliothèque de Donceel.

Cod. Chart. Sæc. XVIII. fol. 277 pag. (463).

561. Commentaire sur les coutumes du pays de Liége et recueil de divers points de pratique.

A la fin du volume sont reliées plusieurs consultations et mémoires dans des affaires particulières.

Bibliothèque de Donceel.

Cod. Chart. Sæc. XVII. fol. pag. 700. (470).

562. Stile et manière de procéder dans le pays de Liége.

Bibliothèque de Donceel.

Ms. in-fol. 17e siècle, sur papier. (461).

563. Traité de procédure, selon la coutume du pays de Liége.

Ce commentaire ou traité est assez explicite et contient un grand nombre de questions et de cas spéciaux.

Bibliothèque de Donceel.

Cod. Chart. Sæc. XVIII. fol. 107 pag. (481).

564. Briève instruction touchant le stile de procéder dans toutes sortes d'actions pardevant MM. les échevins de la cité et pays de Liége.

Le même volume contient :

Stile et manière de procéder dans toutes sortes de causes lorsqu'il y a opposition.

Acheté à la vente Lavalleye.

Cod. Chart. Sæc. XVIII. 4°. (531).

565. Brièves et universelles instructions touchant le stile et manière de procéder dans toutes sortes d'actions, pardevant les seigneurs échevins de Liége, avec plusieurs sortes d'ajours, le tout selon le droit, les coutumes et statuts du pays de Liége.

Acheté à la vente Lavalleye.

Cod. Chart. Sæc. XVIII. 4°. (532).

566. Brief et universelle instruction touchant le stile et manière de procéder dans toute sorte d'actions,

pardevant Mess. les échevins de la souveraine justice de la cité et pays de Liége, avec plusieurs formes d'ajournement et plusieurs questions de droit, selon les coutumes et statuts du dit pays de Liége.

Provient de la bibliothèque de feu M. l'avocat Delrée.

Cod. Chart. Sæc. XVIII. 4°. 90 ff. (679).

567. Coustumes en matière de houillerie.

Très-bonne et belle copie de ces coutumes, avec les records, mandements, etc., y relatifs.

Cod. Chart. Sæc. XVIII. fol. 51 pag. (979).

568. Description des ouvrages de houillerie avec une explication des termes de l'art qu'un chacun deveroit savoir afin de fuir plus sérieusement les procès qui se forment si légèrement pour cette matière et qui se présentent au tribunal de MM. les eschevins de la souveraine justice de la cité et païs de Liége.

Ms. d'une très-bonne écriture.

Le 1er feuillet du texte manque. (572).

Il a appartenu à François Rosa et à M. E. Lavalleye.

Acheté à la vente de Jonghe.

Cod. Chart Sæc. XVIII. 8°. 155 et 389. pag.

569. Règles, statuts, coutumes et usages de houillerie.

Ce volume est de la main de Denis Dejaer, avocat du barreau liégeois. Il contient :

1° L'explication des termes de houillerie les plus obscurs, par ordre alphabétique.

2° La description des ouvrages de houillerie faits en 1695, par l'échevin de la Ruelle.

3° Les noms des veines de houille, dans l'ordre qu'elles sont en terre, avec leurs hauteurs ou épaisseurs, avec leurs distances.

4° Les points pour examiner les jurés du charbonnage.

5° Les usages des charbonnages, la paix de St-Jacques, etc.

Acheté à la vente Lavalleye.

Cod. Chart. Sæc. XVIII. 4°. (530).

570. Points pour examiner les jurez de charbonnages, et scavoir s'ils sont qualifiez pour exercer l'office de jurage pour la garde des Araines, à cause qu'ils sont les yeux des seigneurs eschevins de Liége.

Ce Ms. contient en outre des points prémentionnés, un recueil de mandements, de records et de quæritur relatifs à la même matière.

Acheté à la vente de Lavalleye.

Cod. Chart. Sæc. XVIII. fol. (529).

571. Observations sur la matière de houillerie.

Ce volume contient les règles sur l'ancien droit houiller du pays de Liége. Il contient en outre une quantité de mémoires sur cette matière.

Acheté à la vente de Lavalleye.

Cod. Chart. Sæc. XVIII. fol. (528).

572. Annotationes juris, volumen ubi multa quoad Hulli fodinas seu vulgo HOUILLERIE congeruntur.

Annotations par ordre alphabétique, rédigées en latin. A la page 196 commencent les points pour examiner les

jurés du charbonnage, etc., avec les records et attestations que l'on y trouve le plus habituellement. Le volume est terminé par une description des ouvrages de houillerie avec des explications des termes de l'art qu'il est essentiel de connaître pour rendre plus aisée la décision des procès qui se présentent, et se former sur cette matière des idées claires et précises. Cette description est l'œuvre de l'échevin de Colard.

Ce volume a appartenu à l'avocat de Harzé. La bibliothèque l'a acquis à la vente de Lavalleye.

Cod. Chart. Sæc. XVIII. fol. (527).

573. Recueil des lois et ordonnances et autres documents relatifs à l'exploitation des mines de houille dans le pays de Liége.

Recueil complet et bien fait sur les matières de charbonnage dans le pays de Liége. Il y a une table par ordre alphabétique en tête du volume et une autre par ordre de matières à la fin.

Acheté à la vente Lavalleye.

Cod. Chart. Sæc. XVII et XVIII. fol. (526).

574. Traité des actions d'après la coutume de Liége.

Ce petit traité, a en juger par le style et l'ortographe, a été probablement rédigé pendant le 17e siècle, la copie que nous en possédons est du 18e siècle. C'est un exposé du principe sur les matières avec des exemples à l'appui.

Cod. Chart. Sæc. XVIII. 4°.57 ff. (665).

575. Tractatus de saisiniis luculentissimus, in complures libros divisus, continens totam materiam saisiniarum generatim in jure et praxi frequentem authore clarissimo ac consultissimo viro Dno. ac Magistro Joanne Omalio. J. U. Licentiato et curiæ Leodiensis causarum advocato.

Bonne copie bien complète de ce traité du jurisconsulte d'Omalius.

Acheté à la vente de M. Lavalleye.

Cod. Chart. Sæc. XVIII. fol. 332 pag. (514).

576. Tractatus Jacobi Omalius, jurisconsulti et advocati Leodiensis celeberrimi, de saisiniis et luitionibus ad usum et praxim forensem curiarum civitatis et patriæ Leodiensis accomodatus juxta caput decimum tertium reformationum felicis Record. Gerardi à Groesbeck cardinalis, episcopi et principis Leodiensis, in quindecim capitibus distributus et distinctus.

Acheté à la vente Lavalleye.

Cod. Chart. Sæc. XVIII. fol. 116 pag. (515).

577. Tractatus de saisiniis et earum purgatione et jure, auctore consultissimo viro Dno. Hieronymo Puteano (Dupuis), Jurisconsulto.

Ce travail est divisé en 13 chapitres. Une table se trouve en tête du volume. A la fin se trouve un Tractatus de fructibus.

Acheté à la vente Lavalleye.

Cod. Chart. Sæc. XVII. fol. (516).

578. Tractatus de saisiniis et earum purgationibus, auctore Hieronymo Puteano, cum multis aliis consuetudinem Leodiensem et Lossensem. spectantibus.

Copie peu lisible de l'ouvrage de Dupuis, mais importante par les nombreuses remarques que l'on y a ajoutées.

Acheté à la vente Lavalleye.

Cod. Chart. Sæc. XVII. fol. (517).

579. Traité de pratiq des actions, contenant la forme de procéder, tant pardevant les Srs Eschevins de Liége qu'autres cours du pays de Liège avecq les modèles des billets tant en actions personnelles que réelles, et comment l'on doit procéder à l'exécution des voies susdites. Avec un petit traité des monnaies de Brabant et de Hollande et des terres et fonds, par G. D. Germeau, de Tongres. An. 1684.

Cod. Chart. Sæc. XVII. 4°. 214 pp. (350).

580. De appellationibus liber. — Ressort de Liège et noms des villes et villages sujets aux Echevins. — Consuetudines Lossenses ad ordinem consuetudinum Leodiensium — authore D° Van Ham, scabino altæ justitiæ Blisiensis. — Projet de certains points, servantes pour addition ou changement de la reformation du pays de Looz, publié par Austria, l'an 1548.

Consuetudines Lossenses per nobilem et ampl. Domin. Leonardum Hagen, scabinum Hermaliensem, observatæ, ab anno Dni. 1580.

Cod. Chart. Sæc. XVII. 4°. pp. 94. (352).

581. La méthode de plaider devant MM. les échevins de Liège, par Guill. de Kerchove.

Traité complet de procédure devant les échevins de Liége.

Ce Ms. a appartenu à M. E. Lavalleye, à la vente duquel feu M. de Jonghe l'a acheté. La Bibliothèque l'a acquis à la vente de ce dernier.

Cod. Chart. Sæc. XVIII. fol. 147. (571).

582. De jure herite vulgo Herstoux quod pertinet ad abbates Stabulenses, tractatus.

Le droit dont il s'agit, est celui que possédaient les abbés de Stavelot de succéder à tous les habitants de la seigneurie de Stavelot, qui viendraient à mourir sans enfants, etc.

Acheté à la vente Lavalleye.

Cod. Chart. Sæc. XVIII. 4°. (559).

583. Extrait du registre de la compagnie Notre-Dame et Sainte Catherine, dite communément des Boutteurs-fou de la cité, franchise et banlieue de Liége, descrit par Guilleaume Dufresne, notaire et greffier sermenté tant du bon métier des charpentiers que de la dite compagnie.

Toutes les pièces dont les copies se trouvent dans ce registre, sont contresignées et certifiées conformes à l'original, par un notaire assermenté.

Acheté à la vente Lavalleye.

Cod. Chart. Sæc. XVIII. fol. (534).

584. Tractatus de annuis reditibus authore P. J. a L. et advocato celeberrimo Leodiensi.

Le traité des rentes, d'après le droit Liégeois, est divisé en quatre livres dont le 1er contient 20 chapitres; le 2e, 15; le 3e, 28, et le 4e, 19. Chaque chapitre est sous-divisé en paragraphes.

Cod. Chart. Sæc. XVII. 4°. 104 ff. (666).

585. Pratique pour le commerce des fers habais en barre.

Ce petit volume contient des règles et expose les usages

suivis dans le pays de Liége pour le commerce des fers, vers le milieu du 18e siècle.

Acheté à la vente Lavalleye.

Cod. Chart. Sæc. XVIII. 8°. (561).

586. Recueil de droit concernant le pays de Liège.

Ce recueil contient les pièces suivantes :

1° p. 6. Reglement van Reformatie der zaele van Curingen gedruckt tot Luyck by Guil. Henr. Nicell. 1667.

2° p. 11. Ex collectaneis Mgri. Godefridi Taxis, scabini Leodiensis.

Forme et manière de procéder tant en actions réelles que personnelles.

3° p. 11 *bis*. Consuetudines Leodienses usu et lectione actorum observatæ.

4° p. 142. Brevissima recollectio definitionum Dni. de Méan ex opere suo posthumo.

5° p. 244. Extrait des recès pour la régence de la ville de Maestricht.

6° p. 258. Règlement et style de Bruxelles.

7° p. 269. Ressort de Liége et noms des villes et villages sujets aux échevins.

8° p. 274. Institution de la cour des biens des absents.

9° p. 319. La matricule du pays pour les taxes.

10° p. 326. Reglement van de Revisie ende andere pointen in't Graefschap Loon.

Ce Ms. a appartenu à l'avocat Gisbert de Germeau de Tongres, et est écrit en grande partie de sa main.

Cod. Chart. Sæc. XVII. 4°. pp. 350. (353).

587. Consuetudines patriæ et comitatus Lossensis per Servatium Haeghen, scabinum de Vliermael tam resolvendo quam judicando observatæ, ab anno 1380.

C'est un recueil de décisions d'après l'ordre de la coutume de Looz.

Acheté à la vente Delrée.

Cod. Chart. Sæc. XVIII. fol. 90 ff. (681).

588. Consuetudines comitatus Lossensis.

Ce Ms. contient le texte des coutumes avec un commentaire.

Cod. Chart. Sæc. XVIII. fol. 267 pp. (678).

589. Copie getroucken uyt den originelen Resolutieboeck der souveraine justitie des Graefschaps Looz in Vliermael, berustende in de Archieven derselve justitie binnen Hasselt.

Copie très-nette du registre des délibérations de la cour de Vliermael, depuis l'an 1626 jusqu'en 1716. En tête de ces résolutions se trouve une copie de l'ordonnance du 14 mars 1548.

Acheté à la vente Delrée.

Cod. Chart. Sæc. XVIII. fol. 179 ff. (645).

590. Coutumes anciennes et priviléges du pays de Limbourg.

Acheté à la vente Lavalleye.

Cod. Chart. Sæc. XVIII. fol. 78 pp. (489).

591. Consuetudines Lossenses, ad ordinem consuetudinem Leodiensium.

Copie très-lisible faite pendant le 18e siècle.

Acheté à la vente Lavalleye.

Cod. Chart. in-4°. 60 ff. (488).

592. Coutumes du pays et duché de Limbourg, 19 février 1690.

Bibliothèque de Donceel.

In-fol. sur pap. 18e siècle. (460).

593. Réformations et ordonnances du comté de Looz, publiées dans la salle de Curange, l'an 1548.

V. Louvrex. T. II, cap. 34 § 7.

Nouvelle ordonnance sur le point de révision, publiée dans la salle de Curange, le 13 mars 1607.

V. Louvrex. T. II, chap. 53 § 4.

Les coutumes du pays de Liége et comté de Looz, par Servais Haeghen, échevin de Vliermael, observées tant en ordonnant qu'en jugeant dès l'an 1580.

C'est un commentaire sur les coutumes et ordonnances qui précèdent.

Cod. Chart. Sæc. XVIII. fol. p. 210. (82).

594. Annotata juris.

Recueil de décisions juridiques. Ce volume n'est que la continuation d'un premier volume qui nous manque, la pagination commence à la page 478 et continue jusqu'à la page 966. A la fin du volume se trouve une table de matières. Ce recueil a été formé probablement par un jurisconsulte liégeois, car il contient une quantité de décisions tirées de l'ancien droit liégeois

Ce volume a été donné à la Bibliothèque, par M. X. de Theux, qui l'avait acheté à la vente de feu M. l'avocat Delrée.

Cod. Chart. Sæc. XVII. fol. p. 488. (684).

595. Petri Orani jurisconsulti clarissimi procancellarii ac scabini Leodiensis, consiliorum volumen primum et tertium.

Il existe une copie complète de cet ouvrage important, aux archives de la province.

Acheté à la vente Delrée.

Cod. Chart. Sæc. XVII. fol. 497 et 847 pp. (682, 683).

596. Index alphabeticus materiarum juris secundum jus Leodiense.

Ce volume est divisé en trois parties, la première contient, par ordre alphabétique des matières, les décisions des auteurs et des tribunaux, sur les différentes matières de droit liégeois.

La 2e, intitulée : *Alphabetum generalium juris textum*, contient une énumération par ordre alphabétique des principes de droit.

La 3e est intitulée : *Regulæ quædam per Tuldenum de jurisprudentia extemperali ex jure decerptæ et hic alphabetico ordine observatæ.*

C'est par conséquent une table par ordre alphabétique des matières traitées par Tuldenus dans son ouvrage intitulé : *De jurisprudentia extemporali.*

Cod. Chart. Sæc. XVIII. fol. 304 ff. (669).

597. Dictionnaire de droit.

Ce Dictionnaire assez volumineux semble avoir été compilé vers la fin du 18e siècle, par M. S. P. J. Hubert. L'auteur cite les décisions des auteurs les plus usitées vers cette époque.

Les premiers et les derniers feuillets du 2e volume manquent.

Cod. Chart. Sæc. XVIII. 2 vol. fol. 746 et 676 pag. (670-71).

598. Recueil de mémoires produits en justice par Thomas Sauveur, avocat à Liége.

Tous les mémoires sont signés et ont été rédigés pendant la première moitié du 17e siècle.

Acheté à la vente Delrée.

Cod. Chart. Sæc. XVII. fol. 1398 pp. (650).

599. Scripta juris gallica.

Ce volume contient des avis de droit, des mémoires et playdoyers produits en justice, devant les échevins et le conseil ordinaire de Liége, par Thomas Saelverr. Tous les mémoires sont signés et datés.

Acheté à la vente Delrée.

Cod. Chart. Sæc. XVII fol. 1243 pp. (644).

600. Jus civile Leodiense.

Répertoire alphabétique des matières de droit conformément au Droit coutumier de la principauté de Liége et du comté de Looz.

Ce répertoire est rédigé en langue latine.

A la fin du volume se trouvent les règles en langue française, sur la procédure dans le pays de Liége.

Ce manuscrit a été acheté à la vente de feu M. Th. de Jonghe qui lui-même l'avait acheté à la vente de M. Taintenier, juge au tribunal de 1re instance de Tournay.

Cod. Chart. Sæc. XVIII. 4o. 357 pp. (569).

601. Recueil contenant des règles de droit et de procédure.

On lit à la première page : *Extraict hors d'un livre intitulé la praticque de Mansuer. Cet extrait est suivi de quelques Mémoires produits dans des causes que les Pères Chartreux ont eu à soutenir contre plusieurs adversaires.*

A la page 124 commence un recueil de remèdes familiers.

p. 169. Nomenclator Idiotismi Leodiensis.

Petit vocabulaire des termes usités en droit liégeois.

Ce manuscrit a été acheté à la vente de M. Kinable, et provient de la Bibliothèque des PP. Chartreux, de Liége.

Cod. Chart. Sæc. XVIII. fol. 180 feuillets. (563).

602. Recueil de pièces relatives à l'ancien droit liégeois.

Le principal document qui se trouve dans ce volume, est un travail autographe de Vandenbergh, concernant la généalogie d'une quantité de familles liégeoises. Il contient de nombreuses armoiries coloriées.

Acheté à la vente Lavalleye.

Cod. Chart. Sæc. XVIII. fol. (558).

603. Recueil des mémoires et documents concernant l'ancien droit liégeois.

Ce volume ne contient en général que des mémoires relatifs à des contestations privées. Il y a cependant une mauvaise copie des statuts et ordonnances du pays de Liége.

Vente Lavalleye.

Cod. Chart. Sæc. XVIII. fol. (557).

604. Recueil de mémoires et pièces relatives à l'ancien droit liégeois.

Outre quelques mémoires présentés à l'official de Liége dans des affaires privées, ce volume contient : 1° Statuta perillustris ecclesiæ cathedralis Leodiensis ; 2° un mémoire autographe de Louvrex ; 3° un fragment d'un ancien Pawillard, contenant la paix de Wihogne.

Acheté à la vente Lavalleye.

Cod. Chart. Sæc. XVIII. fol. (556).

605. Recueil de (22) pièces relatives à des questions de droit liégeois.

Ce recueil contient quelques pièces relatives à la juridiction de l'officialité, et un long mémoire sur les tonlieux de l'Avouerie de Fléron.

Cod. Chart. Sæc. XVIII. fol. (555).

606. Recueil de mémoires par G. M. de Louvrex, relatifs à diverses questions concernants la principauté de Liége.

Ce recueil contient trois mémoires autographes du célèbre Louvrex, dont le 1er est relatif aux investitures des princes-évêques de Liége. Le 2e concerne la terre de Larochette, près de Chaudfontaine et le 3e la seigneurerie de Pétersheim.

Acheté à la vente Lavalleye.

Cod. Chart. Sæc. XVIII. fol. (554).

607. Recueil de décisions et mandements émanants de l'officialité de Liége.

Ce recueil est divisé en trois parties, qui sont intitulées : *Inhibitio*, *Mandatum*, *Citatio*. Chaque partie est précédée

d'une table. Il a appartenu à Charles Nicquet, doyen de Ste-Croix et membre de l'Officialité.

Acheté à la vente Lavalleye.

Cod. Chart. Sæc. XVI. fol. (524).

608. Recueil de mémoires présentés aux tribunaux des vingt-deux, de l'Officialité et du Conseil ordinaire, par l'avocat Defraisne.

Ce recueil comprend 150 mémoires présentés aux différentes juridictions dans des causes particulières.

Acheté à la vente Lavelleye.

Cod. Chart. Sæc. XVIII. fol. 3 vol. (520-523).

609. Recueil de pièces relatives au tribunal des XXII.

Ce Ms. contient un recueil de paix, d'ordonnances et décisions du tribunal des XXII. On y trouve le serment des XXII, les différentes paix dites des vingt-deux, la paix de Fexhe, etc. — Enfin un traité intitulé : *Raisons et cas jugés pour quelle, en matière de guarandissement, on ne peut décliner l'autorité des seigneurs XXII.* Plusieurs des cas jugés sont signés par le Greffier des XXII.

Acheté à la vente Lavalleye.

Cod. Chart. Sæc. XVII. fol. (520).

610. Recueil de M. Gille de Loneux, en son vivant célèbre avocat de la vénérable cour épiscopale de Liége, augmenté depuis considérablement, 1749.

Recueil de questions de droit liégeois. A la tête du volume se trouve une table alphabétique.

Acheté à la vente Lavalleye.

Cod. Chart. Sæc. XVIII. fol. (519).

611. Registrum secundum collectaneorum ad jus civile Leodiensium, in duas partes divisum.

Ce volume contient des annotations sur le droit civil liégeois, recueillies sans ordre. Une table alphabétique, à la fin du volume, sert à s'y retrouver. Il a appartenu autrefois à Ant. Nicol. Duriau, jurisconsulte et avocat à Liége.

Acheté à la vente Lavalleye.

Cod. Chart. Sæc. XVIII. fol. (518).

612. Miscellanea juris Leodiensis.

Renferme un grand nombre de queritur et de records des échevins de Liége ; on y trouve également des documents sur les mambourgs du pays. Les matières sont rangées par ordre alphabétique ; le volume ne commence qu'à la lettre M.

Acheté à la vente Lavalleye.

Cod. Chart. Sæc. XVIII. fol. (513).

613. Annotationes in jurisprudentiam Leodiensem.

Premier volume d'un répertoire par ordre alphabétique, sur le droit liégeois.

Acheté à la vente Lavalleye.

Cod. Chart. Sæc. XVIII. fol. 568 pp. (512).

614. Recueil de mémoires sur des questions de droit liégeois.

Ce volume contient des mémoires adressés par un avocat aux magistrats de différentes juridictions, sur des questions de droit liégeois.

Acheté à la vente Lavalleye.

Cod. Chart. Sæc. XVIII. fol. (511).

615. Annotationes (Juridicæ) collecta ab anno 1685 in novembri, per Joannem Franciscum Dejaer.

C'est encore un recueil de notes juridiques sur les différentes parties du droit liégeois, rangées par ordre alphabétique. L'auteur, M. Jean-François Dejaer, était avocat de l'ancien barreau de Liége.

Acheté à la vente de M. Lavalleye.

Cod. Chart. Sæc. XVII et XVIII. fol. 6 vol. (505-510).

616. Collectanea jurisprudentiæ Leodiensis, auctore P. J. Defraisne.

Ce volume contient également un répertoire du droit liégeois par ordre alphabétique. Il contient en outre :

p. 709. Forme et coutume de la patrocinne de Liége.

p. 757. Les règles et coutumes de houilleries de toute ancienneté observées, composées et réduites en 25 articles, ensemble le serment des voirjurés de cherbonnage avec la méthode pour faire pertinente estime des dommages touchant les usages de cherbonnage.

Cette dernière pièce contient des renseignements très-curieux et fort utiles sur les différentes areines d'eau qui se trouvent à Liége et sur leurs parcours.

Acheté à la vente de M. Lavalleye.

Cod. Chart. Sæc. XVIII. fol. 809 pag. et l'index. (504).

617. Miscellanea jurisprudentiæ Leodiensis, auctore P. J. Defraisne.

Même observation.

Cod. Chart. Sæc. XVIII. fol. 2 vol. (502-503).

618. Miscellanea juris Leodiensis auctore P. J. Defraisne.

Même observation que pour les numéros précédents.

Cod. Chart. Sæc. XVIII. fol. 3 vol. (499-501).

619. Repertorium jurisprudentiæ Leodiensis, auctore P. J. Defraisne.

Recueil entièrement semblable aux deux précédents, c'est-à-dire que l'ouvrage a été recopié plusieurs fois par l'auteur, à fur et mesure que son travail prenait plus d'extension.

Cod. Chart. Sæc. XVIII. fol. 2 vol. (497-498).

620. Collectanea juris Leodiensis, per P. J. Defraisne.

Ce volume contient également un recueil de notes, par ordre alphabétique, sur le droit liégeois. L'auteur, P. J. Defraisne, se donne en tête du volume, les qualités suivantes :

Advocatus Leodiensis, suæ celsitudinis in sua suprema curia allodiali consiliarius, necnon ejusdem consilii ordinarii fiscalis advocatus, principis vero Stabulensis et Malmudariensis ab intimis consiliarius.

Briefve instruction touchant le stil et manière de procéder dans toutes sortes d'actions, pardevant Messieurs les eschevins de la souveraine justice de Liége.

Acheté à la vente de M. Lavalleye.

Cod. Chart. Sæc. XVIII. fol. (496).

621. Jurisprudentia Leodiensis per P. J. Defraisne, advocatum Leodiensem.

Répertoire de jurisprudence, par ordre alphabétique, sur les matières de droit ecclésiastique, civil et criminel du pays de Liége.

Cod. Chart. Sæc XVIII. fol. IV. vol. (492-495).

622. Recueil de mémoires relatifs à des questions de droit liégeois, par Adrien de Fleron.

Ce volume qui contient un grand nombre de Mémoires très-intéressants sur le droit liégeois, par le célèbre jurisconsulte et diplomate, Adrien de Fléron, a appartenu autrefois à Louis de Louvrex, chanoine de St-Denis, et ensuite à son père G. M. de Louvrex. Il a été acquis par la Bibliothèque, à la vente de M. Lavalleye.

A la fin du volume, on trouve un certain nombre de remèdes familiers.

Cod. Chart. Sæc. XVII. fol. 378 pp. (491).

623. Collectanea jurisprudentiæ Leodiensis.

Manuscrit autographe du célèbre jurisconsulte Mathieu Guilleaume de Louvrex, renfermant quelques documents relatifs au droit du pays. Le volume est divisé par ordre alphabétique et sous chaque mot sont consignées les observations que M. Louvrex a eu occasion de faire dans sa longue pratique. Ce volume peut être compté parmi les documents les plus précieux que l'on possède sur l'ancien droit du pays de Liége.

(Note extraite du catalogue Lavalleye.)

Ce Ms. était probablement composé de deux volumes dont celui-ci, acheté à la vente Lavalleye, n'est que le premier. Il s'étend jusqu'à la lettre M.

Cod. Chart. Sæc. XVII. 4°. 400 pp. (490).

624. Dictionarium materiarum juris per Dominum de Louvrex.

Répertoire de droit, rédigé par Louvrex. Ce répertoire était probablement très-volumineux, puisque les deux

seuls volumes qui nous restent, ne comprennent que les lettres E. F. G. H. et P. Q. R. S.

Bibliothèque de Donceel.

Cod. Chart. Sæc. XVIII. 4°. 2 vol. (478-479).

625. Repertorium juris.

Table par ordre alphabétique des matières de jurisprudence. Cette table se rapporte probablement à un ouvrage de droit, car les citations semblent se rapporter à un seul et même ouvrage.

Bibliothèque de Donceel.

Cod. Chart. Sæc. XVIII. fol. (469).

626. Recollectio annotationum juridicarum, ordine alphabetico.

Répertoire de droit, par ordre alphabétique, extrait des auteurs et des décisions célèbres, par un jurisconsulte du pays de Liége.

Bibliothèque de Donceel.

Cod. Chart. Sæc. XVII. fol. 2 vol. (467-468).

627. Manière de procéder tant en actions réelles que personnelles. — L'art du notaire avec plusieurs formes d'actes. — Les paix faites en pays de Liége. — Les observances en matière de houillerie.

Ce Ms. est de la main de l'avocat Gisbert Germeau, de Tongres.

Cod. Chart. Sæc. XVII. 4°. 456 pp. (393).

628. Statuts et coutumes à observer, pour très-honoré Sr Monsieur l'échevin Beckman, fait l'an 1650, le 8 janvier, le jour de son admission.

Une table alphabétique des choses contennes dans ce Ms., se trouve en tête du volume. Il contient des records des échevins, des commentaires sur la coutume de Liége, quantité de paix, mandements, édits, ordonnances et priviléges, le testament d'Erard de Lamarck, la liste des Bourgmestres de Liége, depuis 1417 jusqu'en 1630, etc.

Cod. Chart. Sæc. XVII. fol. 207 pp. (420).

629. Recueil des édits, règlements, mandements, ordonnances, priviléges, lettres, paix, statuts, traitez, concordats et autres chartres tant de la cité que du païs de Liége et comté de Looz, et tant en matière de police que de justice, par Albert-Joseph Gossuart, J. C. et avocat de la cour épiscopale de Liége.

Recueil très-complet et d'une écriture très-lisible, écrit de 1718 à 1720.

On lit la note suivante à la fin du second volume : *Feu M. Albert-Joseph Gossuart, J. C. et avocat, est mort le* 20 *juillet* 1720, *agez de trente-neuf ans. Cet homme a travaillé pendant douze ans, tant à l'histoire du pays de Liége que dans les rapports de l'official clercs et aux échevins de la justice souveraine du pays de Liége, selon les manuscrits que j'ai en trois volumes in-folio et qui sont rapportés dans ces deux volumes, outre quatre autres volumes qui sont dans ma bibliothèque.* (Signé) : G. Burdo.

Rue d'Amay, à Liège, l'an 1780.

Cod. Chart. Sæc. XVIII. fol. 2 vol. pp. 568 et 418, outre les tables qui sont à la fin de chaque volume. (446-447).

630. Recueil de factums, avis, remontrances et produits en justice, en diverses causes.

Ce Ms. a appartenu à la famille Burdo et concerne des affaires jugées par le tribunal des Vingt-Deux et autres juridictions du pays de Liége.

Cod. Chart. Sæc. XVIII. fol. pp. 299. (445).

631. Codex variarum rerum et materiarum in quo multa tum ad theoriam juris, tum ad praxim et consuetudinem spectantia et foro nostro Leodiensi accomodata continentur per me Albertum Josephum Gossuart Ictum. et curiæ Leodiensis advocatum, passim selectus ex variis tam antiquarum, quam recentiorum et modernorum aliquorum, jurisperitorum nostrorum scriptis, consiliis, et commentariis, ut et diversiis patriæ hujus Leodiensis et vicinarum provinciarum constitutionibus, ordinationibus, ac rebus judicatis. Opus in anno 1714 incœptum.

Tel est le titre qui se trouve en tête du premier volume de ce recueil. Le quatrième volume se rapporte à l'année 1720, époque de la mort de l'avocat Gossuart. On a relié dans le même volume plusieurs pièces des années antérieures. Le cinquième a été rédigé par l'avocat Burdo, petit-fils de Gossuart. Ce cinquième volume porte le titre suivant :

Collectanea variorum juris textuum et authorum, avec un recueil de records, sentences et résolutions concernant le pays de Liége ; traité

concernant la juridiction des seigneurs Vingt-Deux du pays de Liége et comté de Looz, servant de suite aux codes manuscrits des sieurs Albert-Joseph Gossuart J. C. et avocat, en quatre volumes in-folio; item à quatre autres volumes collectanea juris, appartenant à moi, Godefroid Antoine Englebert Burdo.

Ce recueil volumineux contient un grand nombre de mémoires et décisions relatives à l'ancien droit liégeois ; le cinquième volume contient en outre le récit des principaux événements de la révolution de Liége en 1789 et années suivantes.

Cod. Chart. Sæc. XVIII. fol. 5 vol. (448-452).

632. Recueil de plusieurs statuts, réglements et mandements relatifs au pays de Liége, recueillis et annotés par Albert-Joseph Gossuart.

Ce recueil se compose des pièces suivantes :

Tome I. 1° Recueil des poincts marquez pour coustumes du pays de Liége par le sieur Pierre de Mean. 2e édit. Liége, Streel, 1667, in-4°.

2° Réglement de la souveraine justice de Liége du 9 novembre 1681, publié en justice et mis en garde de loix le 24 du même mois ; renouvellée avec une adjouste le 4 mars 1697, releu et publié de nouveau, avec la date adjouste le 15 du dit mois de mars. Liége, Streel, s. d. in-4°.

3° Réglement du 16 février 1711, touchant le stil et manière de procéder devant les cours et justices séculières.

Pièce Mste. mais copiée d'un imprimé, selon la note mise en tête de cette pièce.

4° Mandement et règlement de l'an 1686.

5° Récès fait à Spa le 16 août 1656 touchant les afforains.

6° Mandement de feu le prince Ferdinand de Bavière, du 4 février 1642, touchant la seureté des Creukeiners, exécuteurs, sergents et autres ministres de justice.

7° Mandement du prince Maximilien Henri de Bavière, du 11 février 1676, touchant les soldats, mendiants, vagabonds et fainéants étrangers.

8° Patentes Josephi imperatoris de anno 1710 ratione Leodiensis et Lossensis jurisdictionis civilis, ac revisionis in causis non appellabilibus coram officiale Leodiensis agitatis.

9° Formalitates in revisionibus adversus sententias officialis Leodiensis in causis saecularibus et prophanis.

10° Patentes Josephi imperatoris de data 5 septembris 1707.

T. II. Table alphabétique des matières contenues dans le tome premier.

T. III. 11° Loix et statuts de l'an 1618 pour le pays de Liége et principauté de Stavelot, et comté de Loigne, par le prince Ferdinand de Bavière.

12° Statuts et réglement de l'an 1685 de la dite principauté de Stavelot, comté de Loigne, faits d'autorité de S. A. Guilleaume Egon de Furstenberg, evesque et prince de Strasbourg, prince administrateur du dit Stavelot.

13° Nouveau réglement de l'an 1716, pour la principauté de Stavelot et comté de Loigne, fait d'autorité de S. A. Jean Ernest, comte de Loewenstein, Rochefort, etc., évêque de Tournay, prince administrateur du dit Stavelot.

14° Réglement de l'an 1444, renouvellé l'an 1639, renouvellé encore en 1705, pour la maison des communs pauvres de St-Michel en Isle.

15° Réglement de l'an 1705 pour le nettoiement de la cité de Liége.

16° Autre réglement de 1717 pour le nettoiement de la cité de Liége.

17° Amnistie du 23 novembre 1684, et réglement du 29 du même mois.

18° Mandement ou réglement de l'an 1719, le 6 novembre, publié le 13 dito, touchant les Vingt-Deux, les causes criminelles et les banqueroutiers.

Tome IV. 1° Statuts et ordonnances touchant le stil et manière de procéder en l'administration de justice, édition cinquième. Liége, 1648, 4°.

2° Recueil des poinctz marquez pour coustumes du pays de Liége, par Pierre de Mean. Liége, 1650, 4°.

Ces quatre volumes sont interfoliés de papier blanc et contiennent un grand nombre d'annotations de l'avocat Gossuart. Son petit-fils, l'avocat Burdo, qui vivait à l'époque de la révolution, y a intercalé une quantité de notes relatives aux événements de ce temps.

4 volumes 4°. (453-456).

633. Diplôme de docteur en droit canon et civil, délivré à Rome, le 17 novembre 1708, par le comte Fréderic de Sfortia à Jacques Philibert Dodémont de Liége.

Ce diplôme est sur vélin, la première page est ornée d'un encadrement de fleurs et d'oiseaux. Document curieux d'où il résulte que les comtes de Sforce jouissaient héréditairement, en vertu d'un bref du pape Paul III, du droit de délivrer des diplômes, même en l'absence du candidat.

Acheté à la vente Deiréc.

4 feuillets in-4° sur vélin. (653).

IV. — LETTRES.

Histoire littéraire. — Littérature ancienne et moderne. — Philosophie.)

634. Catalogus scriptorum externorum qui in Bibliotheca majore collegii Leodiensis habentur, anno 1678.

On lit au verso du 1er feuillet de ce catalogue : *Ad faciliorem ordinis servandi intelligentiam notandum.* 1° *Singulis classibus hujus Bibliothecæ præfixam esse litteram et numerum; numerus* (1, 2, 3, etc.,) *de notat loculamentum, sive seriem librorum in classe dispositorum ; littera* (A. B. C. etc.,) *indicat classem.*

2° *Litteram illam classium dorso cujusque libri esse impositam, eamquem inter binos numeros mediam : numerus prior designat quotum sit istius classis loculamentum ; numerus posterior, quotum locum obtineat liber in eodem loculamento : v. g. liber sic notatus* 3. B. 6. *significat librum illum in classe* B *esse in tertio loculamento sextum, ibique et quærendum et reponendum.*

3° *Litteram illam, sive classi præfixa sit sive libri dorso impresso, diversi esse coloris rubri videlicet vel nigri : Si rubra est littera, indicat scriptorem Societatis, si nigra scriptorem externum.*

Collége des Jésuites de Liége.

Cod. Chart Sæc. XVII. fol. pp. 141. (92).

635. Catalogus cognominum alphabeticus Bibliothecæ majoris Societatis Jesu Leodii.

Ce catalogue ne donne à la suite du nom de chaque

auteur, qu'une indication très-abrégée de l'ouvrage qui se trouvait à la Bibliothèqne.

Les noms des villes, de l'imprimeur et la date de l'édition, manquent partout. Les ouvrages anonymes se trouvent à la fin du volume, rangés également par ordre alphabétique.

Couvent des Jésuites de Liége.

Cod. Chart Sæc. XVIII. fol. pp. 306. (90).

636. Nomina Benefactorum Bibliothecæ Collegii Societatis Jesu Leodii.

Les noms des donateurs sont rangés par ordre alphabétique. L'indication des ouvrages donnés, se trouve à la suite de chaque nom.

p. 116. Nomina eorum qui Bibliothecam suam integram legarunt.

p. 124. Nomina eorum qui censum aliquem annuum assignarunt bibliothecæ.

p. 128. Nomina eorum qui ornatu aliquo illustrarunt bibliothecam.

Couvent des Jésuites de Liége.

Cod. Chart. Sæc XVII. fol. pp. 131. (93).

637. Catalogus librorum commodatorum ex bibliotheca majori Societatis Jesu Leodiensis.

Catalogue de prêt. Les livres ne paraissent avoir été prêtés qu'aux Pères Jésuites. Les noms des emprunteurs sont inscrits en tête de chaque page. A la suite de ce catalogue se trouve le catalogue de placement de toute la bibliothèque, divisé par classes (probablement les armoires) et tablettes.

Couvent des Jésuites de Liége.

Cod. Chart. Sæc. XVIII. fol. pp. 144. (91).

638. Les œuvres curieux des scavants de la nation liégeoise qui ont passé à la postérité (par Abry).

Ms. autographe de l'auteur. C'est d'après ce Ms. et d'après un autre appartenant à M. le comte d'Oultremont, que la Société des Bibliophiles liégeois a donné récemment une édition de cet ouvrage important.

Acheté à la vente de M. Lavalleye.

Cod. Chart. Sæc. XVIII. 4°. 260 pp. (372).

639. Bibliotheca patriæ Leodiensis sive series virorum qui vita et scriptis ad nostra usque tempora in patria Leodiensi claruere, auctore Hyacinteo Vandermeer.

Ce Ms. est une copie faite en 1869 sur l'original déposé à la bibliothèque de Bourgogne. La Société des Bibliophiles liégeois avait fait faire cette copie dans l'intention de publier cet ouvrage; mais après examen, elle a cru devoir y renoncer.

Ms. sur papier. 194 pp. in-fol. (1004).

640. Epitome ex optimis quibusve auctoribus collecta, continens modum legendi, pronunciandi inflectendi, construendi et quantitatem syllabarum metiendi, nominum et verborum, aliorumque syncategorematum linguæ hebraicæ per Heribertum Artop. Ab anno 1588.

Grammaire hébraïque copiée probablement d'après un Ms. antérieur; la date de 1588 n'étant évidemment pas celle du Ms. dont l'écriture est de la fin du 17e ou du commencement du 18e siècle.

Bibliothèque de Donceel.

Cod. Chart. Sæc. XVIII. 4°. pp. 60. (485).

641. Epitome ac summa universæ Iliados Homeri, PINDARO Thebano, autore, per N. Trudonem Wittæmium descripto, anno 1599.

Ce poème a été souvent imprimé à la suite des OEuvres d'Homère. V. Homeri Opera, ed. Spondani. Aur. Allob. 1606. fol.

Abbaye de St.Trond.

Cod. Chart. Sæc. XVI. 4. p. 79-101. (74).

642. MENANDRI comici, fragmentorum critica collectio, cum commentario pleno ad quodvis fragmentum a FRIDERICO JACOBSIO.

Ce travail remarquable du célèbre Jacobs était destiné à une nouvelle édition de Menander que ce savant préparait. Il est malheureusement demeuré incomplet. La bibliothèque de Liége a acquis ce Ms. en mai 1849 à la vente même de Jacobs.

Cod. Chart. Sæc. XIX. in-8°, trib. vol. (441-443).

643. PLUTARCHUS Chæronensis, de liberis educandis, libellus plane aureus Guarino Veronensi interprete, ex impresso Moguntiæ libello descriptus per P. Trudonem Wittæmium Cortenacensem ; anno 1599.

Abbaye de St-Trond.

Cod. Chart. Sæc. XVI. 4°. 60 pp. (325).

644. Aristotelis Ethicorum Nicomacheorum libri X.

Traduction latine de cet ouvrage d'Aristote. Le nom du traducteur nous est inconnu. A la suite de cet ouvrage, on trouve dans le même volume :

1° Quæstiones super libros I-VI Ethicorum.

2° Une autre série de questions sur le même livre d'Aristote.

3° Quæstiones super libros metaphysicorum. I-VI.

4° Philosophiæ flores.

On lit à la page 82 : *Explicit liber Ethicorum Aristotelis finitus per manus Johannis Duss, Leodiensis diocesis anno Dni.* 1428.

Cod. Chart. Sæc. XV. fol. p. 1-255 (339).

645. Leonardi Aretini in libros morales Aristotelis Isagogicum.

Ce commentaire a été fréquemment imprimé.

Abbaye de St-Trond.

Cod. Chart. Sæc. XV. 4°. p. 29 v° 40. (54).

646. Joh. Buridani, quæstiones super decem libros Ethicorum Aristotelis.

Ce commentaire a été imprimé dans les différentes éditions des OEuvres de Buridan, et séparément à Oxford en 1637, in-4°.

Notre Ms. est incomplet de plusieurs pages à la fin du volume.

Couvent des Croisiers de Huy.

Cod. Chart. et passim membr. Sæc. XVI. fol. bin. column. pp. 318. (116).

647. Johannis Buridani opera varia.

Ce volume contient les ouvrages suivants de Buridan.

Quæstiones super libros physicorum Aristotelis.

Quæstiones super librum de anima. Tractatus circa scientiam consequentiarum. Composita verborum cum glossa. Verba deponentalia.

Tous ces ouvrages ont été souvent imprimés.

Couvent des Croisiers de Huy.

Cod. Chart. et Membr. Sæc. XVI. fol. binis colum. pp. 274. (114).

648. Quæstio Mgri Johannis Buridani super librum Porphyrii.

Ejusdem quæstiones super diversos libros Aristotelis.

Ces divers traités de Buridan se trouvent dans ses OEuvres publiées à Paris en 1516 et en 1518.

Couvent des Croisiers de Huy.

Cod. Chart. et Memb. Sæc. XV. fol. p. 122 ad finem. (44).

649. Alberti de Saxonia, episcopi Halberstadiensis, expositiones libri Ethicorum.

Ejusdem, expositiones libri œconomicorum.

L'auteur de ces commentaires sur quelques œuvres d'Aristote se nommait Albert de Bickmersdorf. Après avoir fait ses études à Paris, il fut nommé évêque de Halberstadt en 1365.

On lit en tête de notre Ms. : *Incipiunt expositiones libri Ethicorum compilate Parisiis scripte Pragæ anno* 1384.

Couvent des Croisiers de Huy.

Cod. Chart. Sæc. XIV. fol. bin column. pp. 1-74. (240).

650. Commentarius in octo libros Aristotelis authore JEREMIA BACK sacræ theologiæ licentiato et professore, scripsit Franciscus Museur, Aubechiensis, 1617.

Cahier de leçons.

Couvent des Jésuites anglais de Liége.

Cod. Chart. Sæc. XVII. 4°. pp. 231. (59).

651. ALBERTUS MAGNUS, super octo libros physicorum Aristotelis.

Cet ouvrage qui a été souvent publié séparément se trouve dans le tome 2 des OEuvres complètes d'Albert-le-Grand.

Couvent des Croisiers de Huy.

Cod. Chart. et Membr. Sæc. XIV. fol. binis column. pp. 226. (97).

652. GUALTERI BURLEY, expositiones super octo libros politicorum.

Ejusdem expositiones breves super libris decem Ethicorum.

Ces deux ouvrages de Walter Burley ont été fréquemment imprimés, on en compte six éditions dans le 15e siècle.

Couvent des Croisiers de Huy.

Cod. Chart. Sæc. XIV. fol. bin. column. p. 75-192. (240).

653. S. THOMÆ DE AQUINO sententiæ super tres libros de anima Aristotelis.

Ce traité se trouve dans le tome 3 des OEuvres de

S. Thomas. Il en existe également plusieurs éditions séparées.

Couvent des Croisiers de Huy.

Cod. Membr. Sæc. XV. fol. bin. column. pp. 40. (161).

654. Commentarii in diversos libros Aristotelis.

Les livres d'Aristote dont ce volume contient les commentaires, sont : *de prædicamentis, Peribermenias vel de interpretatione, de analyticis posterioribus, de topicis, de elenchis, de physicis, de anima, de generatione et corruptione, de cœlo et mundo, de meteorologicis, de mineralibus.*

On lit sur le premier feuillet : *Liber conventus Huyensis ordinis fratrum sanctæ Crucis, scriptus per R. Patrem Antonium Fresenium generalem.*

Le volume a été écrit pendant les années 1543 à 1556 comme l'indiquent différentes souscriptions.

Cod. Chart. Sæc. XVI. fol. pp. 423. (213).

655. Pub. Ovidii Nasonis, Sulmonensis, Heroidum epistolarum liber, ex postrema Jac. Mycilli recognitione. Ex impresso libro Coloniæ per Petrum Horst, descripsit F. Trudo Wittæmius Cortenacensis anno 1598.

Abbaye de St-Trond.

Cod. Chart. Sæc. XVI. 4°. p. 102 ad finem. (74).

656. M. T. Ciceronis, Rhetorica. Ejusdem, epistolarum lib. XII, XIII et XIV. Ejusdem, Oratio Pompeiana (pro Milone). Oratio pro Ligario. Oratio pro Dejotaro. Oratio pro Marcello.

Outre les ouvrages de Cicéron mentionnés ci-dessus, ce

Ms. contient quelques autres morceaux dont voici l'énumération :

Pag. 95. Inc. *Lucifer princeps tenebrarum, tristitia profundi regens Acherontis imperia...* in fin : *Caractere in robore premissorum.*

Cette curieuse pièce contient une satire amère contre le clergé ; elle porte le cachet des réformateurs de l'époque et peut être placée à côté de ce que Ulrich de Hutten a produit de plus fort en ce genre.

p. 128. V° Propositio facta St. Pape Pio, per magistrum Egidium Lapostol, in jure canonico doctore, 29 mens. decembris anno 1548.

p. 129. Francisci Barbari, Veneti, de re uxoria libri duo.

Cet ouvrage a été publié à Amsterdam en 1639, en un vol. in-12.

p. 143. Dictys Cretensis de bello Trojano, liber sextus.

p. 146. V° Tenor rotuli ex monasterio Sti. Bertini missi anno 1506.

Le couvent de St-Bertin dont il s'agit ici, se trouvait à St-Omer, dans le diocèse de Tournay.

La pièce ci-dessus est adressée à Antoine de Bergh qui était en même temps abbé de St-Bertin et de St-Trond.

Abbaye de St-Trond.

Cod. Chart. Sæc. XVI. fol. pp 146. (63).

657. Lucani Pharsalia.

Ce Ms. contient le poème de Lucain tout entier.

Abbaye de St-Trond.

Cod. Membr. Sæc. XIII. 4°. 105 pp (365).

658. Lucani Pharsalia.

La fin du 10e livre manque ; le dernier vers de notre Ms. est le 397e du 10e livre : invenies aude, etc.

Monastère de St-Trond.

Cod. Membr. Sæc. XIII. 4°. 104 pp. (362).

659. Senecæ Tragoediæ. X.

Quelques-unes de ces tragédies sont accompagnées de notes marginales assez nombreuses. Les tragédies se suivent dans l'ordre des éditions imprimées. Il se pourrait que notre Ms. ne soit qu'une copie de l'une des premières éditions imprimées.

Couvent des Croisiers de Huy.

Cod. Chart. Sæc. XVI. fol. pp. 231. (337).

660. Statii Thebaidos fragmentum.

Ce fragment comprend les vers 197 mil. 254 du 10e livre de la Thebaïde; le feuillet qui les contient a servi de feuille de garde à un volume des lettres de St-Grégoire.

In Membr. Sæc. XI. fol. 2 pp. (386).

661. Eutropii Breviarium historiæ romanæ, cum continuatione Pauli Diaconi et Landulphii Sagacis usque ad annum Christi 816.

C'est l'œuvre complète d'Eutrope avec ses continuateurs. V. Migne. Patrol. lat. t. XCV, p. 739 et seqq. Notre Ms. est suivi d'un résumé, contenant la suite des Empereurs romains, avec l'indication du nombre d'années pendant lesquelles ils ont régné. Au feuillet 75 commence une autre histoire des empereurs romains, qui, cette fois, est continuée jusqu'à l'an 1119 et est suivie de la nomenclature des papes jusqu'à la même époque. Entre les feuillets 82 et 83, il y a une lacune, un feuillet a été coupé, les traces en sont visibles.

Cod. Membr. Sæc. XII. 4°. pp. 87. (369).

662. Epistolæ Senecæ ad Paulum apostolum et Pauli ad Senecam.

Remedia fortuitorum Senecæ ad Galionem, alias dialogus Senecæ.

Proverbia Senecæ, alias proverbia sapientum. Tractatus Senecæ, de quatuor virtutibus cardinalibus.

Ces ouvrages que l'on attribue à Sénèque se trouvent imprimés dans le tome 4 des OEuvres philosophiques de Sénèque, publiées par Lemaire, aux pages 441, 448 et 464.

Couvent des Croisiers de Huy.

Cod. Chart. binis column. fol. Sæc. XIV. p. 1-4 et 191-194. (240).

663. Daretis Phrygii, vetustissimi scriptoris, de bello Troiano in quo ipse militavit, periocha sex librorum, quos ipse Dares carmine conscripsit, a Cornelio Nepote in latinum sermonem conversa, et ex impresso Basileæ anno 1558 libro verbotenus descripta per F. Trudonem Wittæmium Cortenacensem, religiosum ordinis D. Benedicti in abbatia S. Trudonis, diocesis Leodiensis, anno 1599.

Comme on le voit, notre Ms. n'est qu'une copie d'un livre imprimé.

Abbaye de St-Trond.

Cod. Chart. Sæc. XVI. 4° 21 pp. (325).

664. Dictys Cretensis, de bello Trojano libri sex.

On lit à la fin : *Finit opus Dictys Cretensis de bello Tro-*

jano descriptus per P. Trudonem Wittœmium Cortenacensem 1601

C'est une copie d'un livre imprimé.

Abbaye de St-Trond.

Cod. Chart. Sæc. XVII. 4°. 91 pp. (325).

665. Isidori Hispalensis episcopi, originum sive Etymologiarum libri XX.

Il est plus que probable que ce Ms. n'est qu'une copie d'une édition imprimée, car il est certainement postérieur aux premières éditions de ce livre. Il est du reste bien complet.

Couvent des Croisiers de Liége.

Cod. Chart. Sæc. XVI. fol. pp. 168. (202).

666. Isidori Hispalensis, Synonymorum libri duo.

Cet ouvrage a été imprimé plusieurs fois séparément. (Antv. G. Leeuw, 1487, 4°), et se trouve dans les différentes éditions des OEuvres de St-Isidore.

Abbaye de St-Trond.

Cod. Membr. Sæc. XIII. fol. p. 70 v°. 96. (45).

667. Sedulii Carmen paschale.

Le poème de Sedulius se trouve en entier dans notre Ms. Il y a quelques notes marginales.

Couvent des Croisiers de Huy.

Cod. Membr. Sæc. XV. 4°. p. 1-50. (262).

668. Reinardus Vulpes, carmen epicum.

C'est d'après ce Ms. que M. F. J. Mone a donné une édition de ce poème, publiée en 1832 à Stuttgart, chez

Cotta. Une description très-détaillée de ce Ms. se trouve à la page 300 de l'édition précitée.

Abbaye de St-Trond.

Cod. Memdr. Sæc. XIII. 8°. pp. 110. (160).

669. Reinhardus vulpes, carmen epicum.

Cette copie, moins ancienne que la précédente, a également été utilisée par M. Mone, pour son édition de ce poème.

Couvent des Croisiers de Huy.

Cod. Membr. Sæc. XIV. pet. p. 91. ff. (161).

670. Gualteri de Castillione, Alexandreis.

Le poème de Gautier de Chatillon a eu de nombreuses éditions. Notre Ms. est précieux tant par son ancienneté qui remonte à peu près au temps où l'auteur vécut que par de nombreuses notes marginales. Malheureusement les derniers feuillets contenant la fin du 10e chant sont perdus.

Cod. Membr. Sæc. XIII. 4°. pp. 62. (364).

671. Grisellis commedia, speculum seu exemplar patientiæ, tribus constans actibus scenicis, auctore M. Eligio Euchario, Indimagistro Gandensi.

L'auteur de cette tragédie se nommait Eloy Houckaert, il était maître d'école à Gand. Il est auteur d'un grand nombre de poèmes latins assez estimés de son temps, dit M Vanderhaeghen. Son ouvrage sur Griselidis doit avoir été imprimé à Gand vers 1516. Notre Ms. n'en est qu'une copie faite au couvent de St-Trond, par le P. Trudo Wittem en 1600.

Abbaye de St-Trond.

Cod. Chart. Sæc. XVII. 4°. 49 pp. (325).

672. (Hermanni a Woestenraedt) Carmina latina.

L'auteur de ces poèmes, né à Liége, était recteur ou prieur du Couvent des Croisiers. Le Ms. que nous possédons est probablement écrit de la main même de l'auteur. Voici l'indication complète des pièces contenues dans ce volume :

1° S. Joannis Damasceni historia de rebus gestis SS. Baarlam Eremitæ et Josaphat regis Indorum, rudi carmine conscripta.

2° Martirologium Wandelberti Prumensis, cui additi sunt alii sancti ex Martirologio Usuardi per Molanum aucto et carmine reddito.

3° De mundi contemptu R. P. Thomæ Cempesii (sic), libri duo carmine redditi.

C'est l'imitation de J. C. mise en vers latins. Ce poème a été imprimé à Liége en 1623 en un vol. in-8.

4° Dialogus inter S. Crucis et societatis Jesu patres, Christophorum et Ignatium, de restauranda monasticæ religionis disciplina.

5° Monachos male vocari porcos Dei.

6° Catholicæ ac romanæ ecclesiæ pontificum catalogus.

7° De horis canonicis rite persolvendis.

8° Epitaphium V. P. Joannis a Bree prioris apud Cruciferos Leodii.

9° Canis Evangelicus.

10° Erasmus monachus, monachos insectatus est.

11° Adversus idolatriæ stultitiam.

12° Encomium deiparæ Virginis Mariæ.

13° Jesus Maria.

14° Dulce nomen Jesu et Maria.

15° De hereticorum idiomate.

16° In Henricum octavum, regem Angliæ.

17° De apostasia anglicana.

18° Honor Humilitatis.
19° Encomium Virginitatis.
20° Paupertatis tituli.
21° Evangelicæ obedientiæ præstantia.
22° Prudens simplicitas.
23° Diaboli malitia maxima.
24° Ad reges et principes catholicos.
25° De æternitate.
26° In gerardum Beeckman, Anagramma.
27° De numero vulnerum Christi.
28° Nomina ecclesiarum et piorum locorum tam in suburbiis quam in ampla civitate Leodiensi.

Ce dernier poème contient une énumération complète de toutes les églises, monastères et autres établissements pieux de la ville de Liége au 17e siècle. Il a été écrit en 1630.

Cod. Chart. Sæc. XVII. fol. pp. 188. (244).

673. Ægidius a Bocholtz Poemata varia latina.

Beau manuscrit probablement autographe, d'environ 400 pages, du commencement du 17e siècle. L'auteur était écolâtre de la cathédrale de Liége, et fils de Georges de Bocholtz, seigneur d'Aldendorf et d'Elisabeth Marguerite Van Erp. Une grande partie des pièces contenues dans ce volume ont rapport à la principauté de Liége. Nous citerons : Descriptio Mosæ, des épitres ou des odes adressées aux bourgmestres, au prince Ernest et à une foule de personnes du pays. Des poésies grecques et à la fin le martyre de St-Mengold, mystère en trois actes. Le tout est inédit, et l'auteur est inconnu aux biographes liégeois.

Acheté à la vente de M. de Jonghe qui l'avait acquis à la vente de M. Lavalleye.

Cod. Chart. Sæc. XVII. 4°. 400 pag. (575).

674. Pro collectis finiendis.

Tel est le titre d'une pièce de vers latins contenant des proverbes ou centons. Il y a à peu près 150 vers.

Couvent des Croisiers de Liége.

Cod. Chart. Sæc. XV. fol. p. 60. (263).

675. Recueil de pièces de vers en langue latine et en langue anglaise.

Ce recueil assez volumineux contient des élégies, des paraphrases, des déclamations, des fables, des odes, des pastorales, des églogues et un drame. Le tout semble être l'œuvre d'un Père de la compagnie de Jésus.

Couvent des Jésuites anglais.

Cod. Chart. Sæc. XVIII. 4°. 103 pp. (414).

676. Tragicomédie de St-Remy, composée par M. Jan de Fies, pasteur de St-Remy, à Huy, l'an 1631.

Pour juger du mérite de cette œuvre, il suffira, je pense, d'en rapporter ici les quatre premiers vers :

Soleil qui galoppant en ta viste carrière
A l'un et l'autre monde envoye la lumière,
Grand œil de l'univers, vois tu dessoubs les cieux
Autre pays pressé de deuils si larmoyeux.

Cod. Chart. Sæc. XVII. fol. pp. 22. (484).

677. Daphnie, pastorale, avec musique.

Cette pièce est dédiée à Thomas Joseph François Strickland, évêque de Namur, abbé séculier de la collégiale de Notre-Dame et de St-Pierre de Preaux en Normandie. La dédicace était signée par l'auteur, mais son nom a été coupé au bas de la page. D'après cette dédicace, la pièce

fut représenté en présence de l'évêque sur le théâtre des pères Jésuites de Namur. Elle porte la date de 1728.

Couvent des Jésuites de Liége.

Cod. Chart. Sæc. XVIII. 4°. 87 pp. (357).

678. Recueil de quinze chansons relatives à la révolution du pays de Liége.

Chansons de peu de valeur, la dernière est en wallon.

Bibliothèque de Donceel.

Feuilles détachées dans un carton. 18e siècle. 4°. (458).

679. Extraits choisis des lectures de J. J. Donckier pendant les années 1758, 1759, 1760, 1761 et 1762.

Ces extraits sont de nature très-diverse. Le volume est suivi d'une table indiquant le sujet de ces divers extraits.

Bibliothèque de Donceel.

Cod. Chart. Sæc. XVIII. 4°. 520 pages. (573).

680. Mélanges de poésie et de littérature recueillis par Joseph Closset de Liége.

Ce Ms. renferme un grand nombre de pièces de vers et quelques morceaux en prose, copiés un peu au hasard vers la fin du dernier siècle. Parmi ces morceaux se trouvent quelques-uns de poètes liégeois.

Acheté à la vente de Jonghe

Cod. Chart. Sæc. XVIII. 4°. 332 pages. (576).

681. Varia.

Ce volume contient des pièces manuscrites et deux

ouvrages imprimés. Voici l'indication exacte du contenu de ce volume curieux :

p. 1-6. Le 26 août 1676, le prince d'Orange lève le siége de Maestricht à l'approche du maréchal de Schomberg.

Pièce en vers français.

p. 7 et 8. Satyre (en vers français) contre les différents ordres religieux de Liége. Cette pièce commence comme suit :

Quand on at appris la naissance
De cet aimable enfant Jésus
Chacun y fut en diligence
Et tous y furent bien reçus.
L'abbé de Beaurepart
Voicy donc venu en carosse, etc.

p. 9. Chanson wallonne dont voici les premiers vers :

Si gesteu è ko à marié
Git freu my mes affairs
Git d'visreu d'van desposé
Ki geù mi necessair.

p. 10-13. Remarque curieuse sur ce qui s'est passé entre les calvinistes et les catholiques à l'occasion de quelques portraits l'an 1620.

A la suite de ces treize premiers feuillets, on a relié l'ouvrage suivant :

Description ou analyse des eaux minérales ferrugineuses de la fontaine de St-Gilles, proche de la ville de Tongre, par J. F. Bresmal. Liége, J. L. de Milst. 1701, 12°.

Vient ensuite une très-longue pièce wallonne, intitulée : Les Aiwes de Tongue. Elle commence comme suit :

Graçe a bon Diewe k'iente les marasses
Tot allant al chesse a begasses
On vin d'retrové s'en pensé
Ces bonne fontene de tint passé.

Cette pièce remplit 12 feuillets et est suivie de l'ouvrage imprimé suivant :

Apologie des eaux de Spa par Mathieu Nessel. Liége, J. F. de Milst, 1713, in-12°.

Après cet ouvrage viennent 17 feuillets manuscrits, qui contiennent ce qui suit :

p. 1-6. Paskey di quarem et charnée
Vos n'öy maye et vos vikans.
Parlé d'ine pu graade displaihance, etc.

p. 7-11. Canticum jesuiticum.
Opulentas civitates
Ubi sunt commoditates
Semper quærunt isti patres, etc.

Cette pièce se compose de 47 couplets.

p. 12-17. Replique al Paskée des Aiwes de Tongue.

Cette pièce en wallon commence comme suit :
Di don binamé K'per Ernou
As li dial Ki tribol a cou, etc.

Acheté à la vente de Jonghe. (643).

682. Collectarius.

Recueil de pièces de vers, d'extraits des Saints Pères, de chroniques, d'adages, réunis sans ordre, et transcrits probablement au fur et à mesure que le religieux qui en est le copiste, les a trouvés dans les auteurs qu'il lisait. Au milieu du volume, à la suite du feuillet 28, on a relié l'ouvrage imprimé suivant : *Martini episcopi libellus, qui formula honestæ vitæ inscribitur, hactenus falso Seneca asscriptus, ut ex præfatione autoris liquet, a mendis quibus scatebat repurgatus, et nunc in lucem emissus. Norimagii, in off. Petri Elsenii*, 1536, 12°.

Abbaye de St-Trond.

Cod. Chart. Sæc. XVI. 12°. 115 pp. (368).

683. Micellanées historiques et littéraires.

Ce Ms. contient des extraits d'une quantité d'auteurs anciens et modernes, recueillis sans méthode et probablement comme la lecture de chaque jour en fournissait à l'écrivain.

Une table qui se trouve en tête du volume, donne l'indication des ouvrages dont le volume contient des extraits ou des ouvrages complets.

Acheté à la vente Delrée.

Cod. Chart. Sæc. XVII. fol. 655 p. (646).

684. Les petits desserts ou pièces propres à recréer les compagnies et à être exécutées par un seul acteur.

Ce Ms. qui a appartenu autrefois à Ch. N. Simonon de Liége, contient vingt-deux petites pièces, dont l'auteur nous est resté inconnu. En voici les titres.

1° La servante de prêtre. 2° Le souper de la St-Martin. 3° Les marchés de cabaret. 4° Les amusements de l'enfance. 5° La fête du village. 6° Le cérémonial ridicule. 7° Le paysan travesti. 8° Le testament du baron de Tiretout. 9° L'école des begueles. 10° La querelle sans querelle. 11° Le bail renouvellé. 12° Le parloir des nonnes. 13° Le voyageur paysan. 14° Le carnaval des capucins. 15° Les compliments de la place. 16° L'antifuretière. 17° Les mignons de la fortune. 18° Les commères. 19° La ménagère en mauvaise humeur. 20° Les galanteries militaires. 21° Le bureau de fabrique. 22° Les philosophes du pignon.

Outre ces 22 pièces, la table qui se trouve à la fin du volume en mentionne six autres qui ne se trouvent pas dans le volume. Ces pièces sont intitulées : Eloge de Poupapipouface. 2° Le trialogue à la grecque. 3° La philoso-

phomanie. 4° Le chapitre général des gueux. 5° Le sot berné. 6° Les quolibets du compère Gervais.

Ces pièces semblent avoir été composées dans la seconde moitié du 18e siècle.

Acheté à la vente de M. Bartholomé.

Cod. Chart. Sæc. XVIII. 8°. pp. 450. (967).

685. In den April den 22den dach.
Worden die van Sintruyden bereden.
Philips Monseur.

Ces feuilleis contiennent quelques pièces de vers en langue flamande, sur la prise de la ville de St-Trond, par les troupes du prince d'Orange, en 1568.

Abbaye de St-Trond.

Cod. Chart. Sæc. XVI. 4°. pp. 126-129. (278).

686. Philosophia universalis ad mentem Scoti, dictata Leodii a Rdo Patre Joanne Antonio Blavier, Sacræ Theologiæ Doctore, ordinis Fratrum Minorum Sancti Francisci Conventualium Provinciæ Leodiensis, scripta per Aegidium Limbourg.

Le père Blavier était professeur de philosophie au couvent des Mineurs de Liége. Il fut nommé suffragant de Liége, le 30 janvier 1654 et mourut le 9 juillet 1699. Il est enterré dans le chœur de l'église des Mineurs.

Ce volume a été acheté dans une vente en 1732, par le frère Louis Lipsin du couvent des Mineurs de Dinant et donné par le même au Père provincial du même ordre, Servais Crahai, le 26 septembre 1733.

Cod. Chart. Sæc. XVII. fol. pp. 772. (105).

687. Philosophiæ cursus completus.

Ce Ms. contient un cours de philosophie complet, tel qu'on le donnait au Collége des Jésuites anglais à Liége. Il se divise comme suit : *Dialectica, philosophia rationalis, Physica seu philosophia naturalis, Metaphysica*. Il a été terminé le 6 mars 1738.

Couvent des Jésuites anglais.

Cod. Chart. Sæc. XVIII. 4°. pp. 302. (297).

688. Abrégé de la Philosophie en tables, par Louis De Lesclache, 1663.

Cet ouvrage a été publié ; le texte a été gravé par Richer. Notre Ms. n'est probablement qu'une copie de l'ouvrage gravé, qui semble être, du reste, très-rare. On lit en tête du volume : Cet ouvrage escrit de la main de feu Monsieur Godefroy a esté acheté à la vente de ses livres le 26 de juin 1692, par moi soussigné Bullart, et plus bas : Don de Madame Bullart au collége des Jésuites à Maubeuge, 1741.

Cod. Chart. Sæc. XVII. 4°. 36 pp. (71).

689. Annotata Logices quæ sub auspiciis D. D. Lamberti Vincent Graviensis. S. J., philosophiæ professoris primarii necnon D. D. Roberti a Novilia Leodii S. P. L. philosophiæ itidem prof. Lovanii scripsit Joannes Petrus Schell, Leodius, anno 1664.

Ce volume a fait partie de la Bibliothèque de M. de Villenfagne.

Cod. Chart. Sæc. XVII. 4°. 356 pp. (438).

690. Tractatus de Logica, dictata a J. Neville, scripta a J. Hughes, anno 1773.

Jésuites anglais de Liége.

Cod. Chart. Sæc. XVIII. 8°. pp. 533. (434).

691. Tractatus Logices sub Dno. Sebastiano Husting, pastore Sti. Michælis et sacræ Theologiæ doctore auditus.

On lit à la fin de ce traité : *Hec dictata possidet Ludovicus Carpentarius Vervieusis hac* 23 *junii* 1617. Comme on le voit, c'est un traité très-étendu de philosophie comme on l'enseignait dans nos écoles au commencement du 17e siècle. A la suite de ce traité se trouve un tractatus de sphæra, écrit de la même main que le precédent.

Cod. Chart. Sæc. XVII. fol. 183 pp. (329).

692. Logica.

Cours de logique, donné en 1740 au couvent des Jésuites anglais à Liége.

Cod. Chart Sæc. XVIII. pp. 302. (399).

693. Logicæ pars prima et secunda.

Cours de logique donné en 1742 au Collége des Jésuites anglais.

Cod. Chart. Sæc. XVIII. 8°. 159 pp. (400).

694. Logicæ pars secunda.

Couvent des Jésuites anglais.

Cod. Chart. Sæc. XVIII. 8°. 144 pp. (432).

695. Logicæ pars secunda et tertia.

Couvent des Jésuites anglais.

Cod. Chart. Sæc. XVIII. 8°. pp. 473. (401).

696. Logicæ pars secunda et tertia.

On lit en tête du volume : *Logica, dictata a R. P. Car. NEVILLE, et scripta a Joanne Hughes* a° 1773.

Couvent des Jésuites anglais.

Cod. Chart. Sæc. XVIII. 8°. pp. 384. (404).

697. Logicæ tractatus.

Ms. incomplet au commencement et à la fin.

Couvent des Jésuites anglais.

Cod. Chart. Sæc. XVIII. 8°. 251 pp. (402).

698. Logicæ tractatus quartus et quintus et Metaphysicæ tractatus unicus.

Tractatus IV de veritate. Tract. V de discursu; Metaphysicam tradidit a 1748. R. J. Eduardus Newton, philosophiæ professor.

Couvent des Jésuites anglais.

Cod. Chart. Sæc. XVIII. 8°. 324 pp. (403).

699. Dialectica, dictavit Rdus admodum Pater H. Devillez S. J. in Collegio ejusdem societatis in insulâ eloquentiæ professor; excepit Arnold Godefrid Jos. Donceel, Leodius, anno 1757.

Bibliothèque de Donceel.

Cod. Chart. Sæc. XVIII 4°. pag. 554. (474).

700. Alberti Magni Metaphysicorum libri XIII.

V. Alberti Magni opera. Lugduni, 1651, fol, t. III.

On lit à la fin : ... *per manus Johannis Schellenberg*, 1405.

Couvent des Croisiers de Huy.

Cod. Membr. et Chart. Sæc. XV. fol. bin. col. pp. 253. (212).

701. Metaphysica.

Cours de métaphysique donné en 1772 au Couvent des Jésuites à Liége.

Cod. Chart. Sæc. XVIII. 8. pp. 595. (396).

702. Metaphysica.

C'est le même traité que le précédent, dicté également en 1772.

Couvent des Jésuites anglais.

Cod. Chart. Sæc. XVIII. 8°. 622 pp (307).

703. Quæstiones ad metaphysicam spectantes.

Le commencement manque. La solution des questions est très-abrégée, probablement comme on les dictait dans les leçons des Jésuites. — Le Ms. porte la date du 16 octobre 1765.

Couvent des Jésuites anglais de Liége.

Cod. Chart. Sæc. XVIII. 8°. 111 p. (395).

704. Metaphysica, tractatus 2 dus.

Couvent des Jésuites anglais.

Cod. Chart. Sæc. XVIII. 81 pp. (405).

705. Boetii, de consolatione philosophiæ libri V cum commentariis.

On lit à la fin du cinquième livre : *Hic liber finitus anno Dni.* 1381... *compilatus a Mgro Renero, nato de villa Sti.*

Trudonis, Machglinie tunc temporis Scholæ famosæ prudenter nobiliterque regente, et per manus Michælis suorum discipulorum unius de Rechy nati figuratus et scriptus.

Résulte-t-il de ce qui précède que ce Reinerus est l'auteur des commentaires qui accompagnent le texte de Boëce ?

Cod. Chart. Sæc. XIV. fol. 173 pp. (348).

706. Boetius de consolatione vitæ humanæ.

Couvent des Croisiers de Huy.

Cod. Membr. Sæc. XIV. p. fol. p. 1-49. (161).

707. Franciscus Petrarcha de remediis utriusque fortunæ, libri II.

Ouvrage fréquemment imprimé, dès le 15e siècle, notre Ms. est très-complet.

Couvent des Croisiers de Liége.

Cod. Chart. Sæc. XV. fol. pp. 171. (85).

708. Collectanea quædam ex Hieronymi Cardani Mediolanensis de subtilitate libris.

Ce Ms. provient de la Bibliothèque de Donceel.

Cod. Chart. Sæc. XVII. 8°. 341 pp. et index. (466).

709. Petri Pauli Vergerii de ingeniis, moribus et liberalibus adolescentiæ studiis liber.

Cet ouvrage a été imprimé séparément à Bâle en 1541 et à Leipsic en 1604 ; il se trouve également dans les OEuvres de Vergerius, publiées à Tubingue en 1563.

Abbaye de St-Trond.

Cod. Chart. Sæc. XV. 4°. p. 1-21. (54).

710. Dicta quorumdam philosophorum.

C'est un recueil de préceptes tirés des ouvrages des philosophes de l'Antiquité, à commencer par Pythagore.

Couvent des Croisiers de Huy.

Cod. Chart. Sæc. XV. fol. p. 240-242. (354).

711. Sententiæ septem sapientum.

Inc. *quis dives? qui nil cupit*, etc. Excerpta de sententiis Senecæ philosophi.

Ces extraits contiennent la 2e lettre de Senèque toute entière et des fragments des lettres 3, 4, 5 et 6.

Abbaye de St-Trond.

Cod. Membr. Sæc. XII. fol. p. 139. (230).

712. Recueil des philosophes ou la sagesse des merveilles du monde tirée de plusieurs auteurs par lesquels l'on peut voir que la pierre des philosophes est possible. Fait à Liége, le 15 avril 1757.

Les 95 premières pages de ce Ms. sont en flamand, la fin du volume depuis la page 96 est en français.

Acheté à la vente de Jonghe.

Cod. Chart. Sæc. XVIII. 4° pag. 166. (574).

713. Collectarium, sententias, apophthegmata, fabulas ex variis auctoribus continens.

L'auteur ou plutôt le compilateur de ce volumineux recueil m'est inconnu. C'est une espèce de Dictionnaire de morale, contenant par ordre alphabétique ce que les théologiens, les historiens, les poètes tant anciens que modernes ont écrit sur les différentes matières qui sont indiquées en tête de chaque article.

Le premier mot de ce dictionnaire est *abstinentia*, le dernier *uxor*. En tête du volume se trouvent cinquante feuillets contenant des articles qui manquent dans le corps de l'ouvrage et qui doivent probablement y être insérés. Le premier article de ce supplément est intitulé *quid est mundus?* et le dernier, de *vita humana*. Presque tout le volume est en langue latine, cependant il s'y trouve également un grand nombre de pièces en français, en flamand et en allemand.

Couvent des Croisiers de Huy.

Cod. Chart. Sæc XVII. fol. bin. col. p. 436. 203.

714. La mythologie ou l'explication de la fable, pour connaître l'histoire des dieux du paganisme, des divinités allégoriques et des demi-dieux ou héros, et connaissance indispensable pour l'intelligence des anciens auteurs, des poètes, des tableaux, statues, pierres gravees, médailles et autres monuments relatifs à la mythologie, rédigé par F. L. Duperron, citoyen de Liége, l'an X de la république française.

L'auteur de cet ouvrage avait publié antérieurement un abrégé d'histoire naturelle, il destinait également celui-ci à la publicité. Le Ms. que nous possédons est de la main de l'auteur, et préparé pour l'impression.

Acheté à une vente à Maestricht.

Cod. Chart. Sæc. XIX. 4°. 437 pp. (980).

E. — HISTOIRE.

715. Vincentii Bellovacensis, Speculum historiale.

Les deux volumes qui composent ce Ms. sont d'une conservation parfaite et ne laissent rien à désirer tant sous le rapport de la beauté du velin que de la netteté de l'écriture.

Le premier volume commence par la préface qui se trouve imprimée en tête du premier volume de l'édition de Douai. Après cette préface, commence à la page 4 l'indication complète de tous les chapitres de l'ouvrage. Le Miroir historial commence à la page 17 de ce volume. Il contient les seize premiers chapitres de l'ouvrage. On lit à la page 285 : *Explicit prima pars speculi hystorialis. Iste liber est monasterii Sancti Trudonis, ordinis Sancti Benedicti Leodiensis dyocesis, quem scribi fecit Johannes de Myrle, præpositus ibidem ad honorem Dei et genitricis ejus ac beatorum confessorum Trudonis et Benedicti necnon ad utilitatem tam præsentium quam futurorum pro perpetuo memoriali et remedio omnium suorum delictorum. Qui in omnibus perfectus et completus est anno Domini* 1350, *anno vero etatis dicti prepositi sexagesimo, in ordine vero quadragesimo nono.*

Le verso du feuillet qui porte cette inscription, contient d'une autre main que le reste du Ms., une vie de Ste-Dorothée. Cette vie n'est pas celle qui se trouve dans le tome 1er du mois de février, page 773 des Acta Sanctorum.

Le tome second du Ms. contient les seize derniers livres du Miroir historial. Sur le feuillet 336 se trouve la même inscription qu'à la fin du 1er volume, avec cette différence que ce volume n'a été terminé qu'en 1352. Une table par ordre alphabétique termine le volume.

Abbaye de St-Trond.

Cod. Membr. Sæc. XIV. fol. bin. colum. pp. 286 et 345. (60-61).

716. Annales mundi a creatione usque ad nos præcipua complectentes, et cujusque nationis historiæ methodum brevissimam adaperientes. Collecti ex annotatis. Joannis Balduini Bassonis

Une note qui se trouve en tête de ce Ms., et qui est de la main du P. de Marne, si je ne me trompe, dit ce qui suit de cet ouvrage :

« Ce mauvais ouvrage a esté fait par un Récollet de Liége, qui en a laissé cent autres de même taille, sur différentes matières. Ils sont pour la plupart dans le collége des Jésuites de Liége. Il ne faut point être la dupe de ses étymologies; non plus que de l'érudition historique de ce bon père, qui, faute de critique, a passé toute sa vie à faire des riens. Il s'appeloit Basson : il nous (aux PP. Jésuites) laissa ses papiers, parce que les Récollets assez sages pour rendre à ces mauvaises paperasses la justice qu'elle méritoient luy avoient fort assuré, que jamais ils ne souffriraient qu'on les imprimât. Un de nos pères, aussi habile critique que luy, luy promit de les faire imprimer, il mourut heureusement sans avoir pu tenir parole. »

Cet ouvrage est divisé en deux parties, dont la première contient les annales qui se terminent à l'année 1685. Voici ce que l'auteur rapporte sous cette date :

1685. Episcopus ac princeps Leodiensis constituit primo, atque iterato diplomate mandat, ut conventus omnes regularium reducantur ad numerum alumnorum in fondatione cujusque præstitum. Quippe Mendicantium multitudo excedebat, cum gravamine populi, et odio, despectuque ac detrimento evangelicæ istius conditionis. Possidentium autem paucitas, locum dabat latrociniis bona gubernantium, superbiæ prælatorum, vanitati ædificiorum et utensilium, luxuique monachorum, gulæ, otiositati, rerum curiositati et superfluitati, libertati, dissolutioni, evagationi, et sancti illius status multiplici scandalo, etc.

Cette appréciation un peu sévère des mœurs du clergé régulier de cette époque, pourrait bien avoir influé sur la critique que fait le P. de Marne de cet ouvrage.

La seconde partie de l'ouvrage comprend un Vocabulaire étymologique, intitulé : *Vocabularium historico-belgicum*

Ce Vocabulaire est curieux, ne fut-ce même que pour montrer jusqu'où l'imagination des étymologistes peut s'égarer.

Couvent des PP. Jésuites de Liége.

Cod. Chart. Sæc. XVII. 8° pp. 657. (276).

717. Vorlesungen über die allgemeine Weltgeschichte von Spittler.

Leçons données par le prof. Spittler à l'université de Gottingue, pendant l'hiver en 1786-87.

Ce Ms. a appartenu au prof. Wagemann, décédé à Liége en 1826.

Cod. Chart. Sæc. XVIII. 4° pp. 271. (647).

718. Vorlesungen über die Allgemeine Weltgeschichte von Spittler.

Ces leçons ont été données pendant l'hiver de 1787-88.

Ce Ms. provient de la Bibliothèque de feu M. Wagemann.

Cod. Chart. Sæc. XVIII 4°. pp. 227. (65).

719. Vorlesungen über neuere Geschichte von Heeren.

Leçons données par le professeur Heeren pendant l'hiver de 1798-99.

Ms. autographe de feu le professeur Wagemann.

Cod. Chart. Sæc. XVIII. fol. pp. 196. (68).

720. B. Antonini Placentini Itinerarium sive relatio de locis sanctis.

Cet ouvrage est imprimé dans les Acta Sanctorum, Maii, t. II, p. X.

Antoninus vécut du 10e au 11e siècle.

L'écriture est de la main de Jean Stockem, du Couvent des Croisiers de Liége.

Cod. Chart. Sæc. XVI. 6 ff. (243).

721. Bernardi de Breydenbach, Itinerarium in terram sanctam.

On lit à la fin : *Sanctarum Peregrinationum in montem Syon ad venerandum Christi sepulcrum in Jerusalem, atque in montem Synai ad divam virginem et martyrum Katharinam opusculum hoc contentium anno salutis nostræ* 1504 *finit feliciter.*

C'est la copie d'un ouvrage déjà imprimé.

Couvent des Croisiers de Liége.

Cod. Chart. bin. col. fol. pp. 147-286. (239).

722. Ludolfus, rector parochialis ecclesiæ in Suchtem, itinere terræ sanctæ.

On lit à la fin : *Explicit... scriptus per fratrem Goesvinum de Susteren clericum ordinis fratrum sanctæ Crucis Hoyensis anno Dni.* 1458.

Le voyage de Ludolf a été souvent imprimé à la suite du voyage de Mandeville, comme il se trouve également dans notre Ms.

Couvent des Croisiers de Huy.

Cod. Chart. et Membr. Sæc. XV. fol. p. 56-87. (354).

723. Joh. de Mandeville, Itinerarius a terra Anglie in partes Hyerosolomitanas et in ulteriores transmarinas, editus primo in lingua gallicana a milite suo auctore, anno incarnationis Dni. 1355, in civitate Leodiensi, et paulo post in eadem civitate translatus in hanc formam latinam.

On lit à la fin : *Explicit itinerarius Domini Johannis de Mandeville, militis. Scriptus per manus Goeswini de Susteren novicii conventus Ste. Crucis Huyensis, anno Dni.* 1458.

Couvent des Croisiers de Huy.

Cod. Memb. et Chart. Sæc. XV. fol. pp. 13-55. (354)

724. Chronica Mariani.

Marianus a été successivement moine au couvent de St-Martin à Cologne, ensuite à Fulde et enfin à St-Alban à Mayence. Il est mort en 1086.

Cette chronique a été imprimée plusieurs fois, entre autres par Pistorius, dans les script. rer. germ. p. 358 et en dernier lieu par Pertz, dans le tome V, p. 1105-1155.

On lit à la fin de notre Ms. :

Scripta est hæc supradicta chronica per fratrem Johannem Stockem, ac finita est anno dominicæ incarnationis 1530, *ipso die beatæ Ceciliæ virginis.*

Couvent des Croisiers de Liége.

Cod. Chart. Sæc. XVI. fol. p. 1-58. (242).

725. Josephi Iscani de bello Trojano libri sex.

Le poème d'Iscanus que contient notre Ms. y est intitulé comme suit : *Daretis Phrygii vetustissimi scriptoris, de bello trojano in quo ipse militavit, libri sex, a Cornelio Nepote in*

latinum sermonem conversi et per S. Trudonem Wittæmium, Cortenacensem descripti anno 1599. On ne fait nulle part mention du nom du véritable auteur de ce poème. Cependant, à l'époque où ce Ms. fut écrit, il en existait déjà une édition donnée par Henisch, en 1573, chez Perna, à Bâle. Nous pensons même que notre Ms. n'est qu'une copie de cette édition.

Abbaye de St-Trond.

Cod. Chart. Sæc. XVI. 4° p. 1-78 (74).

726. Guidonis de columna, Historia Trojana.

L'auteur de cet ouvrage était de Messine en Sicile. En finissant il dit l'avoir composé en 1287 à la recommandation de Mathias de Porta, archevêque de Palerme. Il en existe plusieurs éditions, la première parut à Cologne en 1477.

Couvent des Croisiers de Liége.

Cod. Chart. Sæc. XV. fol. 87 pp. (304).

727. Flavii Josephi, libri septem de bello judaico

On lit à la fin : *Belli judaici a Flavio Josepho luculentissime digesti liber septimus finit, anno Dni.* 1499.

Avant cette date, on avait déjà imprimé plusieurs fois cet ouvrage, il est donc probable que ce n'est que la copie d'un texte imprimé.

Couvent des Croisiers de Liége.

Cod. Chart. binis column. fol. 144. fol. (239).

728. Prælectiones vir. cl. Jos. Aug. Ernesti in P. Burmanni jun. Antiquitatum romanarum descriptionem, habitæ anno 1768.

Cahier de leçons données par le prof. Ernesti à l'université de Goettingue.

Ce Ms. a appartenu au prof. Wagemann, décédé à Liége en 1826.

Cod. Chart. Sæc. XVIII. 4°. pp. 175. (163).

729. Quædam ex indice Raymundi Marliani in commentaria Caii Julii Cæsaris.

Raymond de Marliano, géographe italien, né vers 1420, mort le 20 août 1475, à Louvain. Professeur à l'université de cette dernière ville en 1461, il obtint un canonicat à Liége.

Son ouvrage est intitulé : *Veterum Galliæ locorum populorum, urbium, montium ac fluviorum alphabetica descriptio.*

C'est de cet ouvrage qu'est extraite la notice ci-dessus relative au pays de Liége. L'écriture est de la main de Jean Stockem, du couvent des Croisiers de Liége.

Couvent des Croisiers de Liége.

Cod. Chart. Sæc. XVI. fol. p. 59. (242).

730. Raymundi Marliani commentaria in C. Jul. Cæsarem, veterum Galliæ locorum, populorum, urbium, montium ac fluviorum alphabetica descriptio.

On sait que Raymond de Marliano occupa un canonicat à Liége dans la seconde moitié du 15e siècle ; il mourut à Louvain, le 20 août 1475. Son ouvrage a eu un grand nombre d'éditions, même pendant le 15e siècle. Notre Ms. n'est probablement qu'une copie de l'une de ces éditions.

Cod. Chart. Sæc. XVI. fol. 18 pp. (301).

731. Guilielmi Tripolitani, De statu Saracenorum, de Mahometo pseudo-propheta eorum, et eorum lege et fide.

Cet ouvrage est resté inédit, mais Duchesne en a publié un fragment dans le tome V, p. 432, des Historiæ Fran-

corum scriptores. On lit à la fin : *Scriptus per fratrem Hermannum de Bocholdia presbyterum anno* 1458.

Couvent des Croisiers de Huy.

Cod. Membr. et Chart. Sæc. XV. fol. p. 92-102. (354).

732. Martini Poloni, Chronica.

Cette chronique a eu de nombreuses éditions. On lit à la fin : *Scriptum anno Dni.* 1458 *per fratrem Hermannum de Bocholdia presbyterum conventus Mariæ pacis.*

Couvent des Croisiers de Huy.

Cod. Membr. et Chart. Sæc. XV. fol. 104-165. (354).

733. Animorum in Europa et vicina Asia, motus de suecici belli motu in Polonia sub Carolo Gustavo, anno 1656.

In eod. vol. :

p. 33. Homo politicus et aulicus quoad propriam fortunam.

Ces deux ouvrages, dont le premier est en vers latins, semblent être du même auteur.

Le premier est dédié à Charles Gustave.

Bibliothèque de Donceel.

Cod. Chart. Sæc. XVII. 4°. pp. 115. (462).

734. Genealogia regum Francorum et ducum Lotharingiæ.

Cette généalogie se termine au règne de Jean 1er, duc de Brabant.

Elle a été publiée par M. Bormans, dans les bulletins de la Commission royale d'histoire, T. 10, 3e série.

Codex Membr. Sæc. XIII. 4°. binis col. p. 177 ad fin. (77).

735. Hugonis Floriacensis liber qui modernorum regum Francorum continet actus.

Hugo Floriacensis. Historia nova Francorum.

Ce Manuscrit contient la chronique complète de Hugues de Floreffe, intitulée : *Chronica nova regum Francorum*, dédiée à Mathilde, reine d'Angleterre. On sait qu'il existe très-peu de manuscrits de cette chronique, et que tous ont des lacunes plus ou moins considérables. On a pris copie de ce Ms. pour l insérer dans la collection des Historiens de l'Allemagne publiée par Pertz.

V. T. IX, p. 376 et suiv.

Abbaye de St-Trond.

Cod. Memb. Sæc. XII. 4°. p. 90-104. (79).

736. Abrégé chronologique de l'histoire de France recueilli par Pierre Charles Juste Goffin, prêtre, docteur en théologie, licencié en droit, protonotaire apostolique.

Ce travail, d'un auteur liégeois, demeuré inconnu, semble fait avec beaucoup de soin, pour l'époque où il fut composé. Il se termine à la mort de Marie-Thérèse, femme de Louis XIV, en septembre 1683. L'écriture est très-lisible.

Acheté à la vente de M. de Jonghe, qui lui-même l'avait acheté en 1845, à la vente de M. Lavalleye.

Cod. Chart. Sæc. XVII. 4° pp. 660. (579).

737. Rerum anglicanarum scriptores.

Ce Ms. contient quatre ouvrages différents : Le premier, sans indication du nom de l'auteur et sans titre, commence par les mots *Britannia a quodam consule romano Bruto*

dictum est. Il se termine par la phrase suivante : *Cui rex Henricus ibi occurrit, impetravitque ab eo ut omnes consuetudines quas pater suus in Anglia et in Normannia habuerat, et maxime ut neminem aliquando legati officio in Anglia fungi permitteret*. Il s'agit ici du concile de Reims et il s'étend par conséquent jusqu'à l'an 1119. L'ouvrage diffère complètement de celui attribué à Nennius, malgré la ressemblance de la première phrase avec le commencement du second chapitre de cet auteur.

2° Wilhelmus Gemiticensis de ducum Normannorum gestis. Notre Ms. diffère en beaucoup de points de la publication de cet ouvrage faite par Camden. Evidemment plusieurs chapitres ont été interpolés dans cette publication, la fin surtout manque complètement dans notre Ms.

3° Res gesta Britonum, a Gilda sapiente composita.

Ce Ms. est également différent de l'ouvrage de Gildas publié dans les Monumenta historica Britanniæ en 1848.

4° Prophetia Ambrosii Merlini.

V. Galfredi Monumenta historiæ Britanniæ, liv. VII.

Notre Ms. est incomplet, la fin manque.

Cod. Membr. Sæc. XII. 4° p. 88 ad fin. (369).

738. Vers adressés aux chevaliers de la Toison d'or.

Voici l'intitulé des différentes pièces qui composent ce petit recueil :

Prologue.

Au herrault de la Thoison d'or

Au greffier de la Thoison d'or.

Au trésorier de la Thoison d'or.

Au chancellier de la Thoison d'or.

A la majesté impériale chiéf de la Thoison d'or.

A l'empéreur chiéf et aux chevaliers confrères de la Thoison d'or.

Acheté à la vente de feu M. Hye-Schoutheer.

Cod. Chart. Sæc. XV. 4°. 7 pp. (172).

739. Bibliothèque historique des Pays-Bas contenant le catalogue de presque tous les ouvrages tant imprimés que manuscrits qui traitent de l'histoire : principalement des dix provinces catholiques, ou qui y ont du rapport tant pour l'histoire sacrée que profane, du Brabant, Flandre, Hainaut, Namur, Artois, Luxembourg, Gueldre, Malines et Marquisat d'Anvers : auxquels on a ajouté l'évêché et pays de Liége, avec quelques notes critiques, littéraires et historiques (par Foppens).

Anecdotes curieuses et historiques touchant plusieurs livres rares servant d'instruction aux bibliothèques, faites par l'archidiacre Foppens.

Le premier de ces ouvrages a 168 pages, et le second en a 166.

C'est une des nombreuses copies du travail très-incomplet de Foppens. Notre exemplaire a été acheté à la vente de Jonghe pour 29 fr. 70 c. y compris la surhausse. Il faisait partie de la bibliothèque Cobentzl à la vente de laquelle il a été payé 31 florins de Brabant.

Cod. Chart. Sæc. XVIII. fol. (618).

740. La description des dix-sept provinces des Pays-Bas, autrement dit la Germanie inférieure, ou Basse-Allemagne, ensemble le duché de Lothair et l'évêché et pays de Liége, comme enclavé dans les Pays-Bas, etc., contenant une description

exacte de toutes ses villes, bourgs et principaux villages, fait par le sieur A. B. Draeck, achevé l'an 1759.

Ms. inédit. Les armoiries des provinces et des villes sont très-bien coloriées.

Fol. 18e siècle. 244 pages et la table. (6).

741. Histoire ecclésiastique des Pays-Bas y compris le Martyrologe Belgique, où l'on trouve la vie des saints et des saintes, des martyrs, évêques, confesseurs, anachorètes, vierges, veuves et autres vertueux et illustres personnages de l'un et de l'autre sexe sanctifiés dans l'église Belgique (par le P. Bertholet). Tome second.

Nous ne possédons que le second volume de ce Ms., écrit de la main même de l'auteur. Le premier volume se trouve à la Bibliothèque du séminaire de Liége. Il contient comme appendice les vies des saintes des Pays-Bas depuis le mois de juillet jusqu'à la fin de l'année, et est accompagné d'une table très-ample. Il a été terminé en 1758.

Cod. Chart. Sæc. XVIII. fol. pp. 875. (175).

742. Recueil héraldique des blasons de toutes les familles illustres tant d'Espaigne, Italie, Allemaigne et des Pays-Bas, le tout mis en ordre suivant l'alphabet.

Ce volume donne l'indication des blasons d'environ 5,000 familles nobles ; mais il n'embrasse qu'une partie de l'alphabet depuis A jusqu'à M. Il ne semble pas que l'auteur ait continué son travail, car à la fin du volume se

trouvent quelques notes, qui devaient servir évidemment à la rédaction du 2e vol.

Acheté à la vente du comte de Hinnisdael.

Cod. Chart. Sæc. XVII. fol. 232 ff. (673).

743. Généalogies des familles de Le Regniaume ou Regnalme et des Cordes.

La famille de le Regniaume était originaire du Cambrésis. Le premier qui est mentionné dans notre Généalogie vivait au milieu du 14e siècle. Cette famille s'est alliée successivement aux principales familles nobles des Pays-Bas. Toutes ces alliances sont longuement déduites jusqu'à la fin du 17e siècle.

Cod. Chart. Sæc. XVII. 4 pp. 239. (970).

744. Mémoire sur l'état politique des Païs-Bas et la constitution tant externe qu'interne des provinces (par le comte DE NENY).

Cet ouvrage a été publié en 1784 à Neufchatel en un volume 8° sous le titre : Mémoires historiques et politiques des Pays-Bas autrichiens, avec une dédicace à Sa Majesté impériale Joseph II.

Il en a paru une 3e édition en 1785 en 2 vol 8° sous le titre de Mémoires historiques et politiques sur les Pays-Bas autrichiens, et sur la constitution tant interne qu'externe des provinces qui les composent. 3e édition, revue, corrigée d'après un manuscrit exact ; enrichie de notes qui indiquent les changements arrivés depuis la rédaction de ces mémoires, et augmentée de diverses pièces intéressantes, faisant suite aux matières qui y sont traitées.

Cod. Chart. Sæc. XVIII. fol. pp. 225. (998).

745. Mémoires historiques et politiques sur les Pays-Bas autrichiens, par le comte DE NENY.

On sait que ces mémoires ont circulé longtemps en nombreux exemplaires manuscrits, avant qu'on ne les ait imprimés. Il en existe de nombreuses éditions.

Acheté à la vente du comte de Renesse.

Cod. Chart. Sæc. XVIII. fol. 664 pages. (690).

746. Mémoires contenant des notions générales de tout ce qui concerne le gouvernement des Pays-Bas, formés en 1730 par M. le vicomte de WYNANTS, conseiller régent du conseil suprême des dits Pays-Bas à Vienne.

Ces mémoires contiennent un exposé complet de la constitution et de l'administration des Pays-Bas autrichiens, L'auteur, dans une lettre adressée à son fils, et qui se trouve en tête du volume, déclare qu'il les a rédigés pour l'instruction de ce dernier.

Acheté à la vente de Jonghe.

Cod. Chart. Sæc. XVIII. fol. 353 pp. (621).

747. Mémoire touchant le gouvernement (par le comte de WYNANTS).

C'est le même ouvrage que le précédent.
L'écriture est très-belle et lisible.

Acheté à la vente de Jonghe.

Cod. Chart. Sæc. XVIII. fol. 261 fol. (622).

748. Mémoire concernant des notions générales sur tout ce qui concerne le gouvernement des Pays-Pas, par Messire Goswin Arnould comte de Wynants.

C'est encore le même ouvrage que les deux précédents. L'ancien professeur, M. Théodore de Jonghe, y a ajouté une notice détaillée sur la vie de Wynants. Le Ms. n'étant pas complet, le copiste s'étant arrêté à la page 195, M. de Jonghe l'a achevé de sa main.

Acheté à la vente de Jonghe.

Cod. Chart. Sæc. XVIII. fol. p. 313. (623).

749. Mémoire sur le gouvernement des Pays-Bas catholiques par le chef président Hovius, augmenté de notes marginales, par le comte Wynants, conseiller régent du conseil suprême des Pays-Bas.

Une note marginale du premier feuillet porte ce qui suit :

« Il se voit par le contenu de ce mémoire qu'il n'a pas été » fait en 1662, mais plustost, et avant la paix des Piré- » nées, conclue avec la France en 1659 ; mais comme » cette pièce a été faite pour être envoyée en Espagne, il » se peut que cela a été exécuté en 1662. »

Acheté à la vente de Jonghe.

Cod. Chart. Sæc. XVIII. fol. 158 pp. (620).

750. Analectes belgiques. — Recueil des documents relatifs à l'histoire des Pays-Bas.

Ce recueil contient les documents suivants :

1° Traité de confédération et alliance d'entre l'empire et

les Pays d'en bas, passé en la diète d'Augsboug, le 26 juin 1548, translaté du haut-allemand en françois.

2° Sentence de Jean, duc de Brabant, de l'an 1423, 8 avril, sur les droits de chasse et fiefs de son cousin, le seigneur et les habitants de Wesemael.

3° Reddition de la ville de Venlo au duc de Bourgogne, en 1473. — Octrois de Philippe II à la dite ville de Venlo de profiter des licences et confirmation, 1587, 1593, 1598.

4° Sentence du grand conseil au procès des doyen et chapitre de la collégiale de Ste-Croix à Liége, seigneurs de Bertoigne du comté de Laroche, contre les habitants du dit Bertoigne, usagers d'un bois de 2 à 3 lieues en longueur et largeur. 17 janvier 1561. — Copie d'un diplôme de l'an 1005 du roi Henri III, confirmant la donation faite au chapitre de Ste-Croix par l'évêque Notger.

5° Lettres patentes de relief d'appel de Robert de Flandres, contre la comtesse d'Artois, accordées par Charles, roi de France. 7 mai 1323.

6° Lettres d'amortisation du grand béguignage de ses maisons et héritages en la ville de Malines, mai 1595.

7° Mémoire des abus et désordres qui se commettent tant au préjudice de sa Majesté, que de ses bons vassaux et sujets, sur le fait des licences qui entrent et sortent tant en la ville de Bois-le-Duc que aucuns autres.

8° Le traité de Bruxelles et reconciliation à Sa Majesté, du 10 mars 1585.

9° Paix publiée à Liége entre Ferdinand, archevêque de Cologne, prince évêque de Liége et les habitants, 4 juillet 1640.

Cette pièce est précédée d'une lettre d'envoi signée Verheyen, et datée de Bruxelles, 8 juillet 1640. Cette lettre, qui est un autographe, contient des détails fort curieux sur les menées de l'abbé Mouzon à Liége.

10° Traité de paix entre la France et la Hollande. Utrecht, 11 avril 1713.

11° Dissertation touchant la vente des offices avec un extrait des joyeuses entrées des ducs de Brabant.

Acheté à la vente de Jonghe.

Cod. Chart. div. Sæc. fol. (625).

751. Recueil traitant des affaires et finances des Pays-Bas autrichiens et qui en détaille les revenus et dépenses.

On lit au bas du titre : La première partie traite des revenus qui appartiennent au très-auguste empereur Charles sixième comme souverain des Pays-Bas, sur le pied qu'ils sont perçus actuellement, et suggère les moyens pour les augmenter sans charger les peuples, ni altérer le commerce. La seconde partie traite des dépenses que l'on est obligé de faire pour le soutien des Pays-Bas, et propose des moyens de les diminuer, et de les employer avec plus d'utilité.

La partie relative aux revenus contient 18 chapitres ; celle qui traite des dépenses en a 8 ; l'ouvrage est terminé par des balances générales. Ce volume contient encore d'autres documents, parmi lesquels : des mémoires sur les anciens comptes, sur la révocation que l'on devrait faire aux Pays-Bas, de toutes les franchises et exemptions de quelle nature elles pourraient être, sur le commerce et sur les services du baron de Sotelet ; ce qui ferait croire que le baron de Sotelet qui s'est beaucoup occupé de finances et de statistique, ne serait pas étranger à la rédaction de cet ouvrage.

Ms. in-folio de 174 pages. (997).

752. Chronique abrégée de la ville de Brusselle.

Cette chronique commence au 21 février 647 et se termine à l'année 1756. Elle contient 188 pages in-folio, plus 11 feuillets de table. Elle est suivie des pièces suivantes toutes écrites de la même main :

1° Joyeuses entrées ou priviléges des Brabançons avec des remarques par Messire Jean Léon de Pape, chevalier seigneur de Glabeeck, etc.

2° Litteræ Caroli V Cæsaris Barcinonæ die 18 octobris 1542 quibus nominantur quatuor legati a S. Caes. Majestate destinati ad Concilium Tridentinum recens a Paulo III Pont. indictum, videlicet Nicolaus Perrenot de Granvelle, primus consiliarius status, Joannes Ferdinandez Manrique, marchio de Aguilar, legatus Cæsarius Romæ, Antonius Perrenot, episcopus Atrebatensis et Didacus Mendoza.

3° Oratio habita in concessu Patrum concilii Tridentini per Antonium Perrenot episcopum Atrebatensem, cum tamquam suæ caes. Majestatis orator eo missus fuit anno 1543, in qua singularem Cæsaris sollicitudinem pro Concilio promovendo exponit.

4° Litteræ Caroli V imp. ad Robertum de Croy, episcopum Cameracensem, die 7 maji 1550, quibus mandat, ut durante adhuc Concilio Tridentino, observetur in Belgio celebre decretum Augustæ Vindelicorum editum, vulgo interim ; eidemque episcopo committit curam reformandi mores in clero et populo.

5° Litteræ Margaretæ Ducissæ Parmensis ad Antonium Havet primam episcopum Namurcensem, quibus ei mandatur ut inditate se conferat ad Concilium Tridentinum, eique providetur de sumptibus necessariis, die 3 martii 1561.

6° Breve gratulatorium Pii IV ad episcopum Namur-

censem de ejus ad Concilium Tridentini adventu, die 6 augusti 1563.

7° Litteræ Philippi II Hispaniarum regis ad episcopum Namurcensem super ejus reditu in Belgium post absolutum concilium Tridentinum, die 18 februarii 1563.

8° Breve apostolicum Pii IV ad singulos Belgii episcopos datum 17 octobris 1565, quo declarat Sanctitas sua se mittere exemplar authenticum Concilii Tridentini cum exhortatione ad illius executionem.

9° Litteræ circulares Margaretæ ducissæ Parmensis ad episcopos Belgii datæ 8 junii 1564, quibus requirit eorum judicium super modo exequendi decreta Concilii Tridentini.

10° Litteræ iteratæ circulares Margaretæ Parmensis ad episcopos Belgii datæ 7 januarii 1565 pro executione concilii Tridentini, et punitione hæreticorum, addito mandato ad concilia et magistratus ut episcopos ea in re assistant, item addito extracto litterarum Philippi II Hispa. regis super iisdem negotiis.

11° Litteræ Caroli V Cæsariis ad Carolum de Croy, episcopum Tornacensem, quibus mandatur ut interveniet concilio Tridentino, 17 januarii 1551.

12° Litteræ Margaretæ, Ducissæ Parmensis, gubernatricis Belgii ad episcopum Tornacensem ut publicare faciat indulgentias plenarias pro pace inter principes Christianos et pro continuatione concilii Tridentini 5 augusti 1552.

Cod. Chart. Sæc. XVIII. fol (241).

753. Griefs et considérations que font remarquer le clergé général et les trois chefs collèges, représentants les Etats généraux de la province de Flandres sur le 17e article du Traité de Barrière et extension des limites, signé à Anvers, le 15 de novembre 1715.

Copie faite sur les pièces originales déposées aux Archives des Flandres.

Cod. Chart. Sæc. XVIII. fol. (170).

754. La paix de Bruges et du Franc entre l'archiduc Maximilien et ses sujets, signée le 27 février 1484.

Pièce originale sur parchemin.

Provient de la vente de M. Hye-Schoutheer.

In Memb. Sæc. XV. gd in-fol. (173).

755. Mémoire historique sur les comtes de Hainaut de la première race, pour servir de réponse à la question proposée par l'académie imp. et roy. des sciences et belles-lettres de Bruxelles en 1783.

On lit en tête de la première page : Reçu le 13 août, renvoyé le 27 août. Jos. Ghesquière.

Ce mémoire qui est de M. Ernst, a été probablement copié par une main étrangère, pour pouvoir concourir. Nous ignorons quelle a été la décision de l'académie sur ce mémoire. Un autre volume contient les matériaux écrits de la main de M. Ernst pour la rédaction de ce mémoire.

In eod. vol. :

Dissertation historique et critique sur la maison royale des comtes d'Ardennes.

L'auteur de ce mémoire est également M. Ernst. Il était destiné, comme le précédent, pour un concours ; mais on lit en tête qu'il n'est arrivé que six jours après la clôture du concours.

Les matériaux de ce travail se trouvent également dans le volume précité (1002).

756. Abrégé de l'histoire du duché de Luxembourg et du comté de Chiny (par Bertholet).

Cette histoire est divisée en 12 livres commençant en 963 et s'arrêtant à l'année 1744.

Dans la préface, l'auteur déclare que son travail est l'abrégé de son premier ouvrage qui contient 8 volumes en grand quarto, format rival.

Ms. autographe in-fol. de 635 pages. (999).

757. Déduction de fait et de droit en faveur des collateurs ecclésiastiques du duché de Luxembourg, contre l'université et la faculté des arts à Louvain au sujet de la prétendue extension de leurs privilèges de domination, divisée en deux parties, dont la première présente un précis de l'origine du droit de patronage ecclésiastique, pour servir de fondement au droit des dits collateurs, et la seconde renferme les réponses aux prétendus arguments de la dite université et faculté contenus dans le dernier mémoire présenté en leur faveur. Bruxelles, 15 mars 1766.

Le titre ci-dessus indique suffisamment le contenu de ce mémoire, présenté à S. M. l'Empereur.

Acheté à la vente de Jonghe.

Cod. Chart. Sæc. XVIII. fol. (573).

758. Les monuments anciens et modernes de la ville de Maestricht et de ses environs et de la ville de Tongres et de ses environs.

Recueil de dessins coloriés au lavis. Le premier volume contient les antiquites et les monuments de la ville de

Maestricht, le second contient les monuments des environs de Maestricht et de Tongres. Le premier contient 167 planches et le second en contient 138 (981-982).

759. Historia turbarum et dissentionum quæ fuerunt in provincia Limburgensi ab a° 1703 quo eadem provincia in postestatem Caroli III regis Hispaniarum redacta a ducatu Brabantiæ, Philippo V Andegavensium duci parente separata est, quoque fuit erectum tribunal provisionale ad decidendas ultimo judicio Limburgensium lites usque ad annum 1717 quo eadem provincia fuit reunita Brabantiæ et deinceps usque ad annum 1727. Conscripta per R^dum^ D^num^ abbatem Rodensem (Nicolas Heyendael).

Acheté à la vente de Jonghe.

Cod. Chart. Sæc. XVIII. fol. 27. p. (642).

F. — HISTOIRE DE LIÉGE

760. Catalogus quorumdam episcoporum Leodiensium authore JOHANNE PLACENTIO, Trudonensi.

L'ouvrage de Jean Placentius dont notre Ms. contient un extrait, est intitulé : *Catalogus omnium antistitum Tungarorum, Trajectensium, ac Leodiensium, et rerum, domi, bellique gestarum compendium.* Antwerpiæ 1529, in-12°.

Notre Ms. contient l'histoire des 51e, 52e, 53e et 54e évêques de Liége. V. l'ouvrage de Placentius aux pages 80-103.

L'écriture est de la main de Jean Stockem, du couvent des Croisiers de Liége.

Cod. Chart. Sæc. XVI. fol. p. 59-68. (242).

761. ANSELMI, can. leod. gesta pontificum Trajectensium et Leodiensium, a beato Theodardo, immediato Sti. Remacli successore, usque ad Wasonem, quinquagesimum secundum episcopum Leodiensem.

V. Chapeauville, gesta Pontificum leodiensium. T. I.
Couvent des Croisiers de Liége

Cod. Chart. Sæc. XVI. fol. p. 16-35. (178).

762. HARIGERI, abbatis lobiensis, gesta Pontificum Tungrensium, Trajectensium et Leodensium, a beato Materno primo Leodensium episcopo, usque ad beatum Remaclum vigesimum sepseptimum.

V. Chapeauville, gesta pontificum leodiensium. T. I.
Couvent des Croisiers de Liége.

Cod. Chart. Sæc. XVI. fol. pag. 1-15. (178).

763. Le Miroir des nobles de Hesbaye, par Jacques de Hemricourt.

C'est probablement la copie la plus ancienne, si ce n'est le Ms. autographe, de cet ouvrage important. On sait que l'auteur mourut en 1403, et il résulte d'une inscription sur l'un des feuillets de garde, en tête du volume, qu'en 1439, notre Ms. appartenait à un nommé Horion. Voici du reste ce que l'on dit en tête du volume, et écrit de la même main que le reste du Ms.

Chest ly noveaz traityés encomenchiés par manière de coronyckes par moy Jacque de Hemricourt manant en la citeit de Liége, fre Chlr. a pnt. delle ordene del hospitalies Saint-Joh. de Ihlrm lan delle nativiteit nre. Saingr Ih. Christ mil trois cens et cinguante trois et par moy mesme continueis et finalement conclus par tresgrief paine labure et travailhe lan mil trois cent nonante et oivit le queilx traitiet je Voelh estre appeleit le miroir des nobles de Hesbaing.

Je ne connais aucun Ms. qui ait cette inscription. Elle n'a pas non plus été reproduite par Salbray.

Sur l'un des feuillets de garde se trouve une pièce de vers en cinq strophes de dix vers chacune.

Voici la première strophe :

Ballade par manière de confession.

Je cognoy que Dieu m'a formeit
Après sa très digne senblanche
Je cognoy que Dieu mat doneit
Vie ame sens et cognissanche
Je cognoy qu'a juste ballanche

Seloncq mes fais jugiés seray
Je cognoy moult mais je ne say
Cognoistre dou vient la follie
Je cognoy que je moray
Et se namende point ma vie.

Le Miroir des nobles est terminé au v° du feuillet 175. Au r° du fol. 176 commence la guerre d'Awans et de Waroux, du même auteur. Les deux ouvrages sont bien complets et tels que Salbray les a publiés.

Acheté à la vente du comte de Hinnisdael.

In-fol. sur pap. 15e siècle. 203 ff.

764. Le Miroir des nobles de Hesbaye par Jacques de Hemricourt. — Traité de la guerre d'Awans et de Waroux, par le même. — Traité touchant le pays de Liége par Del Rey. — Recollection d'aucuns épitaphes.

Ce manuscrit est écrit de deux mains différentes ; les 90 premières pages sont d'une autre main que le reste du volume. On lit à l'intérieur de la couverture : *Ex libris Henrici Hovii, M. D. escriptus ex autographo, anno* 1643. Le Miroir des nobles et le traité de la guerre d'Awans et de Waroux est en tout semblable au Ms. précédent, mais on y a intercalé les armoiries de familles nobles, coloriées.

Le traité de Del Rey n'est évidemment qu'une continuation de d'Hemricourt, qu'il cite du reste fréquemment. On y trouve également les armoiries coloriées des familles.

A la suite de ce traité se trouvent une quantité d'épitaphes éparses dans les différentes églises de la ville de Liége. On y a reproduit les armoiries et les figures qui accompagnent ces épitaphes.

Acheté à la vente du comte de Hinnisdael.

Cod. Chart. Sæc. XVII. fol. 181 ff. (672).

765. Le Miroir des nobles de Hesbaye par JACQUES DE HEMRICOURT.

Copie complète, mais le copiste a cru devoir moderniser le langage de l'auteur.

A la page 332, commence la guerre d'Awans et de Waroux. Il n'y a pas de blasons dans ce Ms.

Cod. Chart. Sæc. XVII. fol. pp. 391. (177).

766. Le Miroir des nobles de Hesbaye par JACQUES DE HEMRICOURT.

Ce Ms., très-bien conservé, contient les armoiries coloriées; il a été écrit en 1619, comme l'indique le titre. Le style de l'auteur a été un peu modernisé.

p. 103. Recueil en façon de blassons d'armes pour cognoistre et apprendre à blasonner armes, recueillie par le s^r de Boncours de Hollande.

p. 123. Sensuit un petit traictié des chevaliers. De leur origine, ordonnances et coustumes.

p. 134-140. Copie d'un privilége donné par l'empereur Charlemagne aux bourgeois de Liége.

Cette pièce est suivie de quelques autres concernant des sujets historiques.

p. 141. Traicté de la guerre entre les linages d'Awans et de Waroux.

Cod. Chart. Sæc. XVII. fol. 180 pp. (1043).

767. Histoire de l'église et de la principauté de Liége, par le P. JEAN BERTHOLET, de la Compagnie de Jésus.

Autographe de l'auteur. On lit au verso du premier feuillet : *Les reviseurs ont rejetté ce livre à la révision, tant ceux de la province Gallo-Belgique que de la Flandre-Belgique où l'auteur, autorisé par N. P. Général, s'était adressé. Signé : J. B. de Marne, collegii leodiensis vice-rector.*

Cet ouvrage comprend l'histoire de Liége, depuis sa fondation jusqu'à l'année 1743.

Cod. Chart. Sæc. XVIII. fol. 777 pp. (81).

768. Chronique du pays de Liége.

Ce Ms. porte le titre suivant :

Recueil des choses mémorables concernantes le royaume de Tongre, une partie de l'ancien et du nouveau testament, quelques fragments de l'histoire romaine, le pays de Liége et ses environs, depuis son origine jusqu'au commencement de l'épiscopat de Ferdinand de Bavière, 61e évêque de Liége, fait par Maître *Jean d'Outre-Meuse* jusqu'à l'épiscopat commencé de Jean de Bavière, 50e évêque de Liége; le reste extrait des croniques de *Jean de Pas*, clerc des douze seigneurs du pays de Liége, par *Jean de Stavelot*, jusqu'à l'an 1626 commencé.

C'est le travail de Jean d'Outremeuse et de Jean de Stavelot, abrégé et francisé, comme la plupart des chroniques liégeoises.

Notre Ms. a appartenu à Lefort, roy d'armes, dont il porte la signature.

Cod. Chart. Sæc. XVII. fol. 254 fol. (183).

769. Histoire de Liége, tirée d'un vieux manuscrit (de Jean d'Outremeuse).

Copie incomplètement écrite vers le milieu du 16e siècle. Elle commence à la fondation de la cité et se termine à l'an 1004. C'est presqu'une copie littérale du texte de Jean d'Outremeuse.

Une table rédigée dans le 18e siècle termine le volume.

Cod. Chart. Sæc. XVI. fol. pp. 223. (176).

770. Chronique du pays de Liége.

Cette chronique est une copie de *Jean d'Outremeuse*.

Elle a appartenu à Lefort, roi d'armes, dont elle porte la signature. Nous ne possédons que la première partie de cette chronique, depuis la fondation de Liége jusqu'à l'an 1041. Elle a été écrite en 1601 par Paul de Herck, âgé de 17 ans et demi, comme il est dit à la page 56 du volume.

Les feuillets ont été mal assemblés par le relieur.

Cod. Chart. Sæc. XVII. 4° pp. 123. (186).

771. Chronique de Liége, s'arrêtant à Radulphe en l'année 1171.

Ms. in-fol. de 200 pages.

Cette chronique est d'une rédaction moderne, son écriture est du milieu du 18e siècle (992).

772. Chronique du pays de Liége.

Cette chronique, comme presque toutes les autres, commence par la destruction de Troyes. Le Ms. est incomplet à la fin, les derniers feuillets s'etendent jusqu'à l'an 1334.

Les évènements des 12e et 13e siècles sont racontés avec beaucoup de détails.

Cod. Chart. Sæc. XVII. fol. 205 pp. (425).

773. Chronique du pays de Liége.

Cette chronique, dont les derniers feuillets manquent, s'étend dans son état actuel jusqu'à l'année 1442.

Acheté à la vente Lavalleye.

Cod. Chart Sæc. XVII. fol. (539).

774. Chronique du pays de Liége.

Copie d'un texte beaucoup plus ancien et s'étendant depuis l'origine fabuleuse de la cité jusqu'au règne de Louis de Bourbon en 1452.

Cod. Chart. Sæc. XVIII. 180 pp. (1036).

775. Histoire de Liége, commençant au règne de Jean de Bavière en 1390 et finissant en 1504, à la mort de Jean de Horne.

Ms. sur papier, du 16e siècle. 361 pages in 4°. (1006).

776. Chronique de Liége.

Cette chronique se termine au règne d'Erard de La Marck, en 1531, et est suivie d'un grand nombre de pièces relatives à la mutinerie des Rivageois. Elle a été écrite en 1611, comme il résulte d'une souscription au dernier feuillet.

Acheté pour compte de la ville à la vente du comte de Hinnisdael.

Cod. Chart. Sæc. XVII. fol. 234 ff. (668).

777. Bartholomé Fisen. Historiæ ecclesiæ Leodiensis.

Ms. autographe de Fisen. Ce volume ne contient que les livres 13 et 14 de la 2e partie de l'ouvrage de Fisen. Dans notre Ms., ces trois livres n'en forment que deux, les 13e et 14e. Il contient du reste beaucoup de ratures et de corrections.

Il comprend les années 1477-1538.

Cod. Chart. Sæc. XVII. 4° pp. 135. (187).

778. Chronique du pays de Liége.

Cette chronique commence à la naissance de J. C. et s'étend jusqu'à l'an 1569. Les évènements de la première moitié du 16e siècle sont surtout rapportés avec beaucoup de détails. L'auteur ou plutôt le compilateur, dans la préface, date sa copie de l'an 1597.

Cod. Chart. Sæc. XVI. pet. in-fol. 102 pp. (425).

779. Chronique du pays de Liége.

Cette chronique commence à la fondation de Tongres par Tongris et Turnus, et elle se termine à l'an 1580, sous le règne d'Ernest de Bavière.

Acheté à la vente de feu M. Davreux.

Cod. Chart. Sæc. XVI. fol. p. 162. (691).

780. Chronique de Liége.

Commence à la destruction de Troie et finit en l'an 1580. Copie exécutée pendant le 18e siècle. Les blasons des évêques sont coloriés.

Acheté à la vente de M. de Jonghe, qui l'avait acheté à celle de M. Lavalleye.

Cod. Chart. Sæc. XVIII. fol. 400 pages. (629).

781. Chronique du pays de Liége.

Cette chronique embrasse l'histoire du pays de Liége, depuis les temps les plus anciens jusqu'à la mort de Gérard de Groesbeck, en 1580.

Collége des Jésuites de Huy.

Cod. Chart. Sæc. XVI. fol. pp. 111. bin. col. (72).

782. Chronique du pays de Liége.

Ms. incomplet au commencement; les 9 premiers feuillets, pages 1-18 manquent. La page 19 commence par la vie de St-Lambert. Il est encore incomplet à la fin; les pages 306 et suivantes sont perdues. Un copiste du der-

nier siècle a cherché à y suppléer en copiant probablement un autre manuscrit; mais le premier fascicule manque également. Cette lacune semble cependant peu importante. Le Ms. est terminé par le règne d'Ernest de Bavière en 1581.

A la suite de la Chronique se trouvent les deux pièces suivantes :

1° Meurtre exécrable advenu en la ville de Dinant l'an 1581.

2° Leodinæ provinciæ Principum res præclare gestæ.

Pièce de vers latins, très-étendue.

A la fin se trouve la relation des funérailles du prince Velbruck en 1784.

Ce Ms. a été acheté de M. le chanoine Henrotte, pour compte de la ville.

Cod. Chart. Sæc. XVI. fol. (619).

783. Chronique du pays de Liége.

Ce Ms. commence à la fondation de Tongres, et finit en 1589; c'est une chronologie des principaux faits de l'histoire du pays de Liége.

Cependant la narration de la mal St-Martin offre quelques détails nouveaux et curieux ainsi que celle de la Warde de Steppes.

Acheté à la vente de Lavalleye.

Cod. Chart. Sæc. XVII. fol. (541).

784. Quelques remarques extraites hors du Cronicq de Monsieur Loncin, receveur des Béguines de St-Christophe et de celuy Libert.

Cet extrait comprend l'histoire de Liége depuis sa fondation jusqu'à l'an 1598.

Les évènements y sont racontés d'une manière très-abrégée.

Acheté à la vente Lavalleye.

Cod Chart. Sæc. XVII. 4°. (538).

785. Het Leven ende gesten der heyliger Bisschoppen van Tongeren ende Luyck, int corte hier bennen gescreeven

Excopiatum per me Dionysium ab Hinnesdael anno 1599.

Chronique abrégée, en langue flamande; elle commence à l'an 48 après J. C. et s'étend jusqu'à l'an 1594.

Acheté à la vente de M. le sénateur de Renesse.

Cod. Chart Sæc. XVI. 4°. 128 fol. (675).

786. Chronique de Liége, depuis la fondation de Rome jusqu'au règne de Louis de Bourbon.

Ce Ms., d'une écriture peu lisible, est un abrégé des grandes chroniques de Liége, il est un peu plus explicite sur les évènements de la dernière moitié du 16e siècle.

Acheté à la vente Lavalleye.

Cod. Chart. Sæc. XVII. 4°. (542)

787. Chronique de Liége.

Cette chronique, comme la précédente, commence par la fondation de Troie; mais elle est précédée d'un *poëme* dans lequel l'auteur rend compte de la manière dont il a composé son livre. Il termine par ces mots : *Priant à tous lecteurs de prendre ceste œuvre de bonne part, et m'excuser s'ils y trouvent choses mal couchées ; d'aultant que je l'ai colligé hors de chronique vieulx, escripts de vieil et ancien langage*

liégeois. Elle se termine en l'an 1609 et est suivie d'une table alphabétique très-détaillée.

Cod. Chart. Sæc. XVII. fol. pp. 471. (181).

788. Chronique du pays de Liége.

Ce Ms. s'étend depuis la création jusqu'à la mort de l'empereur Rodolphe en 1612; mais une main postérieure a intercallé de nombreuses augmentations. En tête du volume se trouve un sonnet dont voici le premier verset.

Tu peux, ami lecteur, parmy touts ces traitez
L'origine trouver des magnanimes roys
Des Eburons, des Ducs et des Evesques Tongrois
Et les notables faits de leurs antiquitez.

Au feuillet 114 se trouve une vue perspective de la ville de Liége, gravée sur cuivre.

Cod. Chart. Sæc. XVII. fol. pp. 239. (418).

789. Chronique du pays de Liége.

Cette chronique commence comme les précédentes et se termine en l'an 1613. Elle est suivie d'une table alphabétique.

Cod. Chart. Sæc. XVII. fol. pp. 490. (182).

790. Cronicque des rois, ducs et évêsques de l'ancien royaulme de Tongre, et évêsques de la noble cité et pays de Liége, recueillie et rédigée en cette forme par Henric Vanden Bergh, liégeois, en 1619.

Ce Ms. qui a appartenu autrefois au baron de Crassier, a été acheté pour la Bibliothèque de Liége, à la vente de l'un de ses descendants en 1851.

Cod. Chart. Sæc. XVII. fol. 2 vol. (464-465).

791. Chronique de Liége.

Ce Ms. a été écrit à différentes époques et par plusieurs mains, il se termine à l'an 1639.

Acheté à la vente de Jonghe.

Cod. Chart. Sæc. XVIII. fol. 239 pp. (631).

792. Summaire et brief recueille des choses mémorables depuis le premier institution du jadict-puissant et renommé royaulme, et fundation de la noble cité de Tongres, desquels la cité et pays de Liége ont prins source et origine advenus, aussi des fundations d'aulcunes villes, villages et églises, monastères et aultres pieux lieux, en iceulx royaume, cité et païs faictes jusques à l'an 1623. A. Gaspar Delevaulx, 1640.

Le titre ci-dessus indique suffisamment le contenu de cette chronique. Elle est entièrement écrite de la main de Delevaux.

Acheté à la vente de M. de Jonghe, qui l'avait acheté chez M. Lavalleye.

Cod. Chart. Sæc. XVII. fol. 550 p. (630).

793. Chronique de Liége.

Cette chronique, comme toutes les précédentes, commence l'histoire de Liége à la destruction de Troie. Les derniers évènements qui y sont rapportés s'étendent jusqu'à l'an 1631.

Cod. Chart. Sæc. XVII. fol. pp. 226. (180).

794. Chronique de Liége depuis la destruction de Troye jusqu'à l'an 1636.

Excellente copie, contenant des détails très-intéressants sur les Chiroux et la mort de Laruelle. A la fin se trouve la relation de la mort de ce dernier.

Acheté à la vente Lavalleye.

Cod. Chart. Sæc XVII. fol. (543).

795. Chronique du pays de Liége.

Cette chronique fort étendue commence en 699 et se termine en 1650. Le copiste et probablement l'auteur de la dernière partie se nomme dans des vers qui se trouvent en tête du premier volume; son nom est Martin Coppens.

Acheté à M. Polain.

In-fol. sur papier, 2 vol. 17e siècle, 240 et 352 ff. (658-659).

796. Chronique de Liége commençant à St-Servais et s'arrêtant à l'an 1650.

Ms. in-folio de 532 pages. (991).

797. Chronique de notre noble cité de Liége, avec son origine. Colligé à grande diligence de plusieurs anciens manuscripts avec les armes des évesques de Tongre et de Liége.

Cette chronique s'arrête à Maximilien de Bavière en 1651.

Acheté à la vente Lavalleye.

Ms. in-folio de 1108 pages. (990).

798. Chronique des gestes et faits mémorables des rois, princes et évêques de Tongres, Maestricht et de Liége.

Cette chronique commence l'an 4023 après la destruction de Troie, et s'étend jusqu'à l'an 1654 après J. C.

En tête du volume, sur les 21 premières pages, se trouvent des emblêmes coloriées avec des inscriptions tirées de différents auteurs. Le volume contient en outre les armoiries coloriées des villes du pays de Liége et celles des évêques.

Acheté à la vente de feu M. le sénateur de Renesse.

Cod. Chart. Sæc. XVII. fol. pp. 404. (676).

799. Chronique du pays de Liége depuis sa fondation du royaume de Tongres jusqu'à 1639.

Cod. Chart. Sæc. XVII. fol. 362 pp. (1044).

800. Chroniques du pays de Liége, commençants aux rois de Tongres.

Cette chronique s'étend jusqu'à 1664.

Acheté à la vente de feu M. Davreux.

Cod. Chart. Sæc. XVII. fol. pp. (692).

801. Chronique de Liége.

Voici le titre exact de cette chronique :

Coronicque ou histoire de l'éveschez et pais de Liége d'où est procèdé, comment et par qui elle a esté fondée et édifiée, qui fut celuy qui fonda premièrement la grande cité de Tongres ; sa ruine par les Huns, le siége épiscopal d'icelle transporté à Maestricht par S. Servais et de là à

Liége par St-Hubert, qui éditia et augmenta grandement la cité de Liége avec touts les évesques depuis St-Materne disciple de St-Pierre apostre de Jésus-Christ jusqu'à Ferdinand de Bavière à présent régnant et pour fondement je commencerai aux Troyens qui, après la destruction de Troye la grande par les Grecs furent espars par tout le monde universel. Anno Dni 1665, 16 7*bris*.

L'auteur n'a pu terminer son travail, comme il se le proposait dans le titre qui précède, il s'arrête au règne de Jean de Bavière.

Cod. Chart. Sæc. XVII. fol. 148 pp. (424).

802. Chronique du pays de Liége, avec la fondation de toutes les chapelles oratoires, cloîtres, couvents, églises, hôpitaux, paroisses et secondaires, et l'année qu'ils ont été érigés.

Avec une table de tous les saints et saintes du pays de Liége et le lieu ou ils reposent.

Encore un abrégé de tous les remparts et fortifications de la ville, nombre de tous les ponts et leurs noms et toutes les rues et ruelles de la ville.

Joints tous les privilèges, statuts et franchises de la cité et pays de Liége, avec toutes les paix faites et accordées par les Empereurs et Rois.

Avec une table de tous les maistres de la cité, premier esleu l'an 1253 jusques à cette année 1663 et autres en suivans.

Puis chroniques des évêques des villes de Tongres, Maestricht et Liége.

Item encore des roys et ducs de Tongres avec la fondation.

Le titre ci-dessus qui se trouve en tête du Ms. en indique suffisamment le contenu. Il s'étend jusqu'à l'année 1665, mais la fin semble manquer.

Acheté à la vente de Gerlache.

Cod. Chart. Sæc. XVII. fol. 400 pp. (1014).

803. Historiæ Leodiensis enneas, seu libri novem in tres partes distincti, Legiam veterem, novam, renovatam per R. P. Jos. Erardum Foullon, soc. Jesu.

Exemplar secundum exscriptum ex autographo per M. Gabrielem Jacobi, presbyterum Leodiensem, anno domini 1664, et 25 martii anni 1667 ab eodem donatum nobili et Clarissimo domino D. Erasmo Foullon a Cameraco, D^no in Oley et Grandaxhe, principis consiliario, supremi tribunalis scabino, et exconsuli Leodiensis.

On lit sur le feuillet de garde en tête du volume, de la main de l'auteur :

Hocce historiæ meæ Leodiensis exemplar, ab amico nostro M. Gabriele Jacobi Leodiensi presbytero exscriptum, ejus rogatu recognoscere cœpi aprilis 1665 *die* 13, *recognitionem absolvi die* 13 *junii anni ejusdem.*

Ipsius et amicorum aliorum sacrificiis ac precibus me commendo : simul ut nunquam hoc, aliove exemplaria, typographis ullis ubiris terrarum dent edenda in publicum, saltem me superstite, sine superiorum societatis nostræ assensu.

Omnium servus in Christo
Joannes Erardus Fullonius.

Et plus bas sur la même page :

Historiæ ipsius scriptionem incœpi aprili anni 1652, *ad finem perduxi februari* 1654, *cum in D. Lamberto concionare : paucis hinc inde postmodum additis, quod hic, ad firmandam istius exemplaris fidem, subnoto* 1 *febr.* 1667.

J. E. F.

Acheté à la vente de feu M. le sénateur de Renesse.

Cod. Chart. Sæc. XVII. fol. pp. 670. (674).

804. Joan. Erard. Foullon, Historiæ Leodiensis Enneas, seu libri novem, in tres partes distincti.

Copie faite sur le Ms. de l'auteur par G. d'Ouffet.

En tête du volume se trouve la copie d'une lettre de Foullon à d'Ouffet, contenant une autobiographie. Notre Ms. est du reste entièrement conforme à l'ouvrage imprimé plus tard. Cette copie a été revue et corrigée de la main de l'auteur.

Cod. Chart. Sæc. XVII. fol. pp. 465. (80).

805. Histoire du pays de Liége (depuis 1538 jusqu'à 1668).

Cette chronique très-étendue fait évidemment partie d'un ouvrage beaucoup plus considérable dont nous ne possédons plus que ce volume. Il est écrit d'une main très-lisible et contient une relation très-détaillée de tous les évènements arrivés dans le pays de Liége pendant l'époque précitée. L'auteur contemporain d'une grande partie des évènements qu'il raconte, comme le prouvent beaucoup de passages de ces mémoires.

Cod. Chart. Sæc XVII. fol. pp. 960. (174).

806. Chronique du pays de Liége, depuis la fondation de la ville de Tongres.

Cette chronique se termine à l'année 1672.

Acheté à la vente de Gerlache.

Cod. Chart. Sæc. XVII. fol. 204 pp. (1012).

807. Chronique du diocèse et pays de Liége, ou l'abrégé de son histoire universelle, traduit du latin en français en 1670 par François Pizart.

Ms. in-4° de 360 pag. et une introduction de 30 pages.

Cette chronique s'arrête à l'an 1674.

Elle contient au commencement un poëme anagrammatique sur le nom de Liége par François Pizart, une épitre à la mémoire de feu honoré seigneur Jonathas Depardieu dit de Quareux, en son vivant maître de forges au pays de Stavelot, citain de Liége. Cette lettre est signée de François Pizart, prestre et beneficier indigne, à Liége, le 15 janvier 1673.

Page 15. De l'introduction cathalogue ou denombrement des evesques, des églises de Liége et de Tongres.

Gravures. Page 1. Armoirie de Liége par A. Natalis.

Page. 3. Idem avec cette devise : Legia aquilæ tuta sub alis sanctæ romanæ ecclesiæ filia.

Page 5. Une gravure symbolisant la religion.

Feuillet 121. Le portrait du médecin Gilbert Limborch, gravé par Jean Waldor.

Feuillet 168. Un plan de la ville de Maestricht gravé à Anvers en 1673, par Gaspar Bouttals.

Feuillet 179. Un plan du château d'Argenteau, gravé à l'eau forte, par Gaspar Boutthals.

Feuillet 137 Une feuille imprimée contenant les cérémonies gardées par le sérénissime et révérendissime Maximilien Henry, évesque et prince de Liége, etc. aux premiers vespres et en la messe solennelle chantée en appareil de pontife en l'église cathédrale de Saint-Lambert le jour de la Toussaint, 1651. 2 pages in-4°. (994).

808. Histoire du pays de Liége depuis son origine jusqu'à l'an 1672.

Ms. très-important pour les évènements du 16e et 17e siècle. La mort de Laruelle y est racontée d'une manière très-circonstanciée.

Acheté à M. Polain.

In-folio sur papier, 17e siècle, 225 pages. (656).

809. Abrégé de l'histoire de Liége, distribuée par siècles et par années.

Cette chronique, très-détaillée pour les évènements du 17e siècle, s'arrête à l'année 1673. Les derniers feuillets sont arrachés.

Acheté à la vente Lavalleye.

Cod. Chart. Sæc. XVIII. 4°. (540).

810. Chronique de Liége commençant à la destruction de Troye la grande et s'arrêtant au 12 août 1677.

Ms. in-fol. de 683 pages.

Au feuillet 232, on trouve une chanson en 79 couplets à l'occasion des troubles lors de l'élection de La Ruelle. Elle commence ainsi :

De la parte du noble empereur,
Est venu quelque ambassadeur.

Au feuillet 264. Chanson en 14 couplets à l'occasion des Croates en 1636, commençant ainsi :

Il ne me fast été rebelle
Mais fidelle.

Au feuillet 267. Tragédie funeste de Monsieur le bourgmestre La Ruelle, d'après un livre imprimé.

Au feuillet 306. Chanson en 24 couplets sur Monsieur de La Ruelle. Elle commence ainsi :

Peuple liégeois fidel,
Pleuré d'un cœur dolent,
La mort de la Ruelle.

Acheté à la vente Lavalleye.

Cod. Chart. Sæc. XVII. fol. 231 feuillets. (440).

811. Chronique du pays de Liége.

Cette chronique qui remonte à la fondation de la cité et se termine à l'année 1677 est surtout importante pour les évènements du 17e siècle dont elle contient le récit circonstancié. L'assassinat du bourgmestre Laruelle et tout ce qui a rapport à cet évènement tragique y est longuement raconté. La gravure ancienne représentant Laruelle sur son lit de mort est collée sur le feuillet 309 de notre Ms.

Deux pièces imprimées sont reliées à la fin du volume. La première est le Tableau de la dévastation du pays de Liége. Liége, E. Kints (1746), fol. La seconde a pour titre : *Relation des cérémonies qui ont été observées à l'occasion de la barette et du chapeau que Sa Sainteté a envoyés à sa sérénissime éminence Mgr le duc Théodore de Bavière, évêque et prince de Liége, par Mgr Lazare de Pallavicini. Liége, E. Kints*, (1746), 4°.

Cod. Chart. Sæc. XVII. fol. pp. 362. (179).

812. Chronique de la noble cité et pays de Liége, commençant à la fondation de Tongre, colligé à grande diligence hors de plusieurs livres anciens et puis escrit par Bartholomé Defraisne .. .. l'an 1680.

Ecriture très-lisible, sur papier, 310 feuillets, fol. (1005).

813. Chronique de Liége.

Cette chronique a été copiée par le nommé Henri Fouillet, l'an 1685 et continuée par le même jusqu'en 1689.

A la fin du volume se trouve la chronique du chevalier Bayard, écrite de la même main.

Acheté à la vente de Jonghe.

Cod. Chart. Sæc. XVII fol. pp. 300. (633).

814. Chronique de Liége.

Comme toutes les chroniques liégeoises, celle-ci remonte également à la destruction de Troye; mais elle se distingue par une foule de détails qui manquent aux chroniques ordinaires, surtout pour les deux derniers siècles.

Acheté à la vente de Jonghe.

Cod. Chart. Sæc. XVII. fol. 227 feuillets. (634).

815. Chronique des faits mémorables des princes, des rois et évêques de Tongres, Maestricht et Liége.

Ms. du 17e siècle, d'une bonne écriture. Cette chronique commence au règne de Bavo, roy de la haute Frigie et cousin du roy Priam, et finit à la prise de Woerden par Louis XIV en 1672. Elle est ornée des blasons des évêques.

Acheté à la vente de M. de Jonghe.

Cod. Chart Sæc. XVII. fol. (632).

816. Chronique des faits mémorables des princes, rois, ducs et évêques de Tongres, Liége et Maestricht.

Cette chronique s'étend jusqu'à vers l'an 1701.

Acheté à la vente de Gerlache.

Cod. Chart. Sæc. XVIII. fol. pp. 400. (1013).

817. Chronique des faits les plus mémorables des princes, roys, ducs et évêques de Tongre, Treict, Liége, écrits le 12 novembre 1702, par Remy Dupont d'Ensival.

Copie d'un Ms. antérieur peu étendu ; les évènements, même contemporains, sont rapportés d'une manière très-abrégée. La chronique continue jusqu'au 1er janvier 1707.

Acheté à la vente Delrée.

Cod. Chart. Sæc. XVIII. 4 pp. 272. (647).

818. Chronique de Liége, s'arrêtant à la mort de Georges Louis de Berghes en 1743.

Ms. in-fol. de 875 pages.

Les pages 1 à 8 contiennent la liste des églises canoniales du pays de Liége, les collégiales, les abbayes, les prieurés, les religieux, les béguinages.

pag. 11. Liste des premiers évêques de Liége avec leurs armoiries coloriées commençant à St-Materne et finissant à Georges Louis de Berghes.

pag. 637. Armoiries coloriées des villes de Liége, Huy, Dinant, Tongres, St-Trond, Maestricht, Viseit, Fosse, Couvin, Waremme, Thuin, Cinet, Bouillon, Looz, Maseick, Hasselt, Vysherck, Brée, Peer, Bilsen, Lamonte, Beringhen, Stockem, Vervier.

pag. 644. Chronique des choses principales arrivées depuis la naissance de Jésus-Christ (années 1-1702).

pag. 664. Dénombrement de la valeur des biens des abbayes, abbesses des chapitres, priorez, beguinages, hos-

pitalitez, pastorats, avec les bénéfices fondez dans les dittes églises pastorales, le tout marqué par conseil du pays et diocèse de Liége sujettes aux taxes du clergé.

pag. 807. Les noms des villages divisez en quartiers.

pag. 826. Cathalogue des premiers bourguemaistres de Liége et de ceux qui ont esté élus après la bataille d'Othée l'an 1406, du temps de Jean de Bavière, évesque de Liége ; et depuis les franchises rendues après la bataille du temps de Henry de Gueldre, quarantième evesque de l'an 1253 à 1723).

pag. 854. Table alphabétique contenante ce qui s'est passé de plus remarquable d'an en an. (993).

819. Année liégeoise, ou journal historique, contenant à chaque jour de l'an les époques du pays de Liége, recueilli par LAMBERT MAX. GILLE LAMOT, prêtre proton. bénéficier dans la cathédrale.

Un volume in-4° de 648 pages rédigé vers 1770, avec une table générale des matières.

Ce manuscrit est extrait de Bouille, Chapeauville, Fisen, Foullon, Louvrex, Méan, Loyens, Mélart, Chefneux, (Dupuis, histoire des Templiers). Délices des Pays-Bas, Gratry (Bergier, histoire des grands chemins). (Larrey. histoire de Louis XIV). Hemricourt, Bresmal, Bossuet, Manigard, Fulgentius. (Heys, histoire de l'empire), promptuarium de Paris, histoire des conciles, histoire des papes, Baronius, tablettes ecclésiastiques, Breviarum romanum, Bibliothèque des Jansénistes, calendrier de la cathédrale, martyrs de la nation liégeoise, chronique de Barlandus, chronique des ducs de Brabant, martyrologe de la cathédrale, Annales Brabantiæ, Hallebrande, Florimond de Raymond, Cæsar Ripa, histoire d'Angleterre par le père Orléans, Miracus, chronique de Trithême, clef du cabinet, Mercure

historique, Gazette de Liége, chroniques de Liége (chronique de Jean de Prez, Ms. qui se trouvait chez M. le baron de Moreau, proche St-Paul), Jean de Stavelot, dont l'original se gardait à St-Laurent, les chroniques manuscrites ayant appartenu à MM. Lahaut et Dupont (1003).

820. Remarques des choses arrivées dans le pays de Liége, commençant l'an 1740.

Petite chronique qui s'étend de 1740 à 1746.

Acheté à la vente Lavalleye.

Cod. Chart. Sæc. XVIII. 4°. pp. 34. (1042).

821. Chronique du diocèse et pays de Liége, ou abrégé de son histoire universelle tiré du latin composé par le R. P. J. C. Foullon, de la compagnie de Jésus, augmenté et continué par d'autres liégeois.

Ce Ms. dont nous possédons cinq volumes, est incomplet des tomes 3 et 4. Les tomes 1 et 2 comprennent le commencement de l'histoire de Liége jusqu'à l'an 1668; le tome 5 commence au mois de janvier 1704 et finit en 1716; le tome 6 comprend les années 1716 inclus 1730 et le tome 7 et dernier s'étend depuis l'an 1730 jusqu'en 1746. Le tome 1er contient 354 pages, le tome 2 372, le tome 5,279, le tome 6,185 et le tome 7,321

Acheté à la vente de feu M. de Gerlache.

5 voll. 4° (1007 à 1011).

822. Chronique des faits et gestes mémorables des rois, princes et évêques de Tongres, Maestricht et Liége, depuis les temps les plus reculés jusqu'à l'année 1795.

Copie très-peu importante d'une chronique antérieure, probablement du 17e siècle, les évènements du 18e siècle qui se trouvent relatés à la fin du Ms. sont insignifiants et ne comportent que trois pages. Il y a une table à la fin du volume.

Cod. Chart. Sæc. XVIII. pp. 219. (969)

823. Mémoires pour servir à l'histoire ecclésiastique du pays et du diocèse de Liége, par François Nicolas Jean-Baptiste Delvaulx, prieur du chapitre de St-Pierre, à Liége.

Ce travail considérable, le plus considérable qui ait jamais été entrepris sur l'histoire de la principauté de Liége, embrasse non seulement l'histoire ecclésiastique et civile, mais encore l'histoire littéraire et artistique du pays. L'auteur a puisé à toutes les sources connues à son époque et dont plusieurs nous sont devenues inaccessibles aujourd'hui. Le tout se compose de vingt-un volumes in-folio, dont les six premiers forment le travail définitif de Delvaulx ; dans les quinze suivants, l'auteur a réuni les documents les plus divers, tant manuscrits qu'imprimés, relatifs à l'histoire de Liége.

Nous croyons utile de donner ici la table complète des six premiers volumes. (1015-1035).

Tome 1er.

824. Carte de Math. Seutter des 17 provinces de Belgique ou de la Germanie inférieure.

G. Rogg. delin.

Carte. Leodium nobilissima Eburonum et totius inferioris Germaniæ celeberrima civitas, Page 1. Préface.

3. Extrait préliminaire tiré de la Gaule Belgigique selon les trois âges de l'histoire, l'ancien, le moyen et le moderne, par le père Charles Wastelain, jésuite, 1761.

Pag. 1. Une note sur les *monnoies*.

Pag. 6. Première dissertation extraite des actes des saints, sur la vie de St-Materne, évêque de Cologne. 13 chapitres avec des extraits de Leibnitz, de Pistorius, des Bollandistes, des anciens martyrologes, des annales bénédictines, de Jean de Lannoyer.

Pag. 72. 2e dissertation. La foy a été probablement annoncée dans la Germanie 1re et 2e avant le 4e siècle.

Pag. 98. Saint Materne, évêque de Cologne, apôtre des Tongrois.

Pag. 105. Saint Servais, évêque des Tongrois, à Tongre.

Pag. 127. L'accomplissement de la prédiction de Saint Servais ou la dévastation de Tongre.

Pag. 131. L'état ancien et actuelle de l'église de Tongre.

Pag. 132. Les prévots de l'église collégialle et archidiaconale de Tongre. — Les doiens de Tongre, 1131-1660.

Extrait hors d'un ouvrage titré Defensio exemptionum ecclesiæ Tungrensis : pour servir de suite à l'etat ancien et actuelle de cette ancienne cathédrale.

Nomenclature des prévots de l'insigne église collegialle et archid. de Tongre (1131-1772).

Pag. 133. S. Agricolaus, évêque des Tongrois à Maestreeck.

Pag. 137. S. Ursin, évêque des Tongrois à Maestreeck.

» 139. S. Designat, évêque de Tongre à Maestreeck.

» 140. S. Supplicius, évêque des Tongrois à Maestreeck.

» 141. S. Quibille, évêque des Tongrois à Maestreeck.

» 141. S. Eucher, évêque des Tongrois à Maestreeck.

Pag. 142. S. Falco, évêque des Trongrois à Maestreeck.
» 146. S. Acharius, id. id. id.
» 147. S. Domitien, id. id. id.
» 156. L'état ancien et actuelle de l'église de Hui.
Description des dyptiques des trésors de S. Lambert.

Pag. 157. Les prévots de l'église collégiale de Hui 1086-1736. — Description de l'église. Nomenclature des prévots de l'église collégialle et arch. de Hui pris partie hors des différents ouvrages, partie d'après la liste que m'en a envoié le R. Doien de Stempels, 1086-1775.

Nomenclature des doiens de l'église coll. et arch. de Hui, pris en partie hors des différents ouvrages et en partie d'après la liste des Stempels, comparé avec celle de Gossuart, écolatre de Hui, impossible de les accorder. 1131-1770.

Pag. 159. S. Monulphe, évêque des Tongrois à Maestreeck.

Pag. 164. Vie de Ste-Ermelinde, vierge.

Pag. 165. S. Gondulphe, évêque des Tongrois à Maestreeck.

Pag. 167. S. Perpète, évêque des Tongrois à Maestreeck.

Pag. 168. L'état ancien et actuelle de l'église de Dinant.
Les abbés de l'église collégialle de Dinant, 1131-1761.
Les prévots id. 1080-1648.

Pag. 169. S. Ebregise, évêque des Tongrois à Maestreeck.
Pag. 171. S. Jean l'agneau id.

Pag. 173. S. Monon, patron de Nassogne. S. Agylfus et Ste-Adeldrude, son épouse, père et mère de S. Bavon, S. Wilboldus et Ste-Adèle, père et mère de St-Trond.

Table des prévots de l'église collégialle de S. Monon à Nassogne, 1268-177.

Pag. 175. S. Amand, évêque des Tongrois à Maestreeck.
Pag. 187. Lettre du pape Martin à St-Amand, l'an 649.

Pag. 191. St-Pepin, St-Itte ou Iduberge, son épouse, Ste-Gertrude et Ste-Begge, ses deux filles.

Liste des abbesses de Nivelles jusqu'à l'an 1561.

Pag. 193. St-Bavon.

» 194. St-Fredegand et la fondation de Moustiers-sur-Sambre.

Pag. 195. Ste-Ragenulfe, vierge.

» 196. St-Landelin, fondateur de Lobbes et d'Alne.

» 198. Liste ou catalogue des abbés des monastères de St-Pierre à Lobbes. 686-1728.

Pag. 201. St-Remacle, évêque des Tongrois à Maestreeck.

Pag. 217. L'état actuel et ecclésiastique de l'abbaie de Stavelot.

Pag. 218. Liste des abbés, princes et impériaux de Stavelot et de Malmedi.... 1767.

Pag. 221. St-Trond, fondateur de l'abbaie de ce nom, et 2d apôtre de la Hesbaye.

Pag. 225. Etat ecclésiastique actuel de l'abbaie et de la ville de St-Trond.

Pag. 227. Catalogue des abbés de St-Trond. 727-1690.

Pag. 229. St-Hadelin, patron et fondateur du monastère de Selle,

Pag. 231. St-Bertuin, patron et fondateur de Malone.

Pag. 233. St-Landoalde, archiprêtre avec ses compagnons St-Amand, diacre; St-Adrien, martyre; St-Julien, Ste-Vinciane et Ste-Aldeltrude, fille de St-Bavon.

Pag. 235. St-Follian, évêque et martyre et ses compagnons avec l'état ecclésiastique et actuel de l'église de Fosse.

Pag. 237. Catalogue des prévots de Fosse, 1037-1067.

Pag. 238. St-Amour.

Pag. 239. St-Théodart, évêque des Tongrois à Maestricht.

Pag. 244. St.-Lambert, apôtre de la Taxandrie et de Maline, patron du diocèse de Liége, évêque des Tongrois à Maestricht, avec gravure.

Pag. 326. Dissertations sur le temps de la mort de St-Lambert, sur la cause de la mort de St-Lambert, objections et réponses.

Pag. 376. Les saints personnages du diocèse dont la vie ou la date mortuaire appartient à l'âge de St-Lambert. Ste-Wilfride, St-Symmetre; St-Babolin, 2e abbé de Stavelot; la bienheureuse Agnès, 3e abbesse de Nivelle; Ste-Madelbert, vierge, abbesse de Maubeuge en Hainaut; Ste-Evermare et ses compagnons, martyrs; St-Sigolin, 3e abbé de Stavelot; Ste-Landrade, vierge, fondadrice de Munsterbilsen. (Liste des abesses de Munsterbilsen, cures et bénéfices à la collation de l'abbesse de Munsterbilsen); Pierre et Andolet, les bienheureux Adelart et Grimara, *père et mère des saints Harlinde et Relinde*, St-Beregise, fondateur d'Anduine ou St-Hubert, St-Goduin, abbé de Stavelot, St-Hidulphe, duc de Lobbes et de Binche, Ste-Amalberge, veuve.

Pag. 392. Extraits tirés hors de la description de la Gaule belgique par Wastelain, pour servir à connaître l'étendue, la situation et les aggrandissements de l'évêché de Liége au moyen-âge, avec une carte manuscrite de l'ancien pays de Liége.

Pag. 393. Gravure de St-Hubert. St-Hubert, apôtre des Ardennes, évêque des Tongrois à Maestricht, puis à Liége.

Pag. 394 *bis*. Généalogie d'Eudes duc d'Aquitaine.

Pag. 410. Naissance de la ville de Liége et translation du siége épiscopal de Maestricht à Liége.

Pag. 437. Martyrologes, offices, reliques, lieux consacrés sous le nom de St-Hubert dans les P. B., en Allemagne, en France.

Pag. 445. Les saints et les personnes illustres du temps de St-Hubert.

St-Ode, tante de St-Hubert, fondatrice d'Ama, et St-Pompée, prêtre.

Pag. 447. Etat actuel de l'église collégiale d'Amay.

Pag. 448. Catalogue des abbés et prévôts d'Amay, 1130-1778.

Inscription d'une grande tombe dans le cœur de la paroisse d'Amay et inscription de 1443.

Tableau des très-illustres prévôts de la libre impériale église de St-Servais à Maestricht, 817-1772.

Tableau des très-révérends seigneurs-doyens de Saint-Servais à Maestricht, 1000-1742.

Tableau des très-illustres et généreux seigneurs abbés séculiers et prévôts de l'ancienne église collégiale de la bienheureuse Marie à Maestricht, 1096-1759.

Tableau des très-révérends seigneurs-doyens de l'église de Notre-Dame à Maestricht, 1225-1750.

Les prevôts et doyens de l'église St-Servais, l'église collégiale de Notre-Dame.

Etat actuel ecclésiastique de la ville de Maestricht, l'église de St-Servais.

Pag. 450. St-Ursmar, évêque, abbé de Lobbes.

» 451. Alpais, pénitente.

» 452. Ste-Ode, vierge.

» 453. St-Floribert, évêque des Tongrois à Liége.

» 476. Les saints et les personnes savantes du temps de St-Floribert.

Ste-Harlinde et Ste-Relinde, abbesses d'Eick.

St-Ermin, évêque, abbé de Lobbes.

Les saints Wulgise, Amoluin et Abel ses coadjuteurs.

St-Eucher, évêque d'Orléans et Robert, comte de Hesbain.

St-Anglin, abbé de Stavelot.

Florus, moine de St-Trond.

Pag. 480. St-Fulcaire, évêque des Tongrois à Liége.

Pag. 499. Les saints et savants personnages du temps de Fulcaire.
St-Elmère, évêque.
St-Godegrand, évêque.
Carloman.
St-Théodulphe, évêque, abbé de Lobbes.
Nebelungus.
Pag. 501. St-Agilfride, évêque des Tongrois, à Liége.
Pag. 516. Les saints et les savants de l'âge de l'évêque Agilfride.
St-Grégoire, évêque d'Utrecht.
St-Alberic, id.
St-Agilolphe, abbé de Stavelot et évêque de Cologne.
St-Albric, abbé de Stavelot.
Ste-Vastrade, mère de St-Grégoire, évêque d'Utrecht.
Ste-Rolende, vierge.
Godeschale, diacre et chanoine de Liége.
St-Rumold, patron de Maline.
Pag. 519. St-Gerbald, évêque des Tongrois, à Liége.
» 524. Ecoles capitulaires de Charlemagne, à Aix-la-Chapelle.
Pag. 531. Lettre de Charlemagne à Ghaerbalde, évêque de Liége.
Pag. 534. Lettre de Charlemagne à Gerbalde.
» 535. Lettre de Gerbalde aux prêtres de son diocèse.
» 538. Instruction pastorale de Gerbalde.
» 556. L'archidiaconé de Campine.
» 558. id. de Hesbaie et de Brabant.
» 559. id. de Hainaut.
» 560. id. de Famenne et de Condroz.
» 561. id. d'Ardenne.
» 564. Les saints et les hommes savants de l'âge de l'évêque Gerbald.
St-Spée.

Anson ou Ansus, abbé de Lobbes.
Virond, abbé de Stavelot et Christian Druthmar.
Pag. 565. Etat de l'église d'Aix-la-Chapelle.
Nomenclature des rév. illustres abbés, puis prévots de l'église royale de Notre-Dame d'Aix-la-Chapelle. 779-1745.
Nomenclature des chanoines de l'église royale d'Aix. 1550-1768.
Nomenclature des écolatres de l'église royale d'Aix. 1573-1745.
Nomenclature des archiprêtres chanoines de l'église royale d'Aix. 1565-1757.
Nomenclature des R. R. vice-prévots de l'église royale d'Aix. 1555-1773.
Pag. 567. Walcand, évêque des Tongrois, à Liége.
Capitulaires.
Pag. 604. Etat actuel de l'abbaie de Saint-Hubert en Ardenne.
Catalogue des abbés de St-Hubert. 828-1727.
Pag. 605. Pirard ou plutôt Erard 1er, évêque des Tongrois, à Liége.
Pag. 608. Les saints et illustres du temps d'Erard Ier.
Tancrade, abbé de St-Hubert.
St-Liebert, martyr.
Pag. 609. Hircaire, évêque des Tongrois, à Liége.
» 614. Les saints du temps de l'évêque Hircaire.
St-Marcuarde, abbé III de St-Hubert.
St-Sevelde, abbé IV de St-Hubert.
Pag. 615. Franco, évêque des Tongrois, à Liége.
Les Normands.
Pag. 669. Les saints du diocèse du temps de l'évêque Franco.
St-Odulphe, chanoine d'Utrecht, patron de la collégiale de Looz.
Egile, abbé de Prume.

Ansbalde, abbé de Prume ou de St-Hubert.

Le St. R. Zuentibolde.

Ste-Amelberge, abbesse de Susteren.

Ste-Benedicte et Ste-Cécile, abbesses de Susteren et Ste-Relinde de Flémalle; les trois dernières filles de Zuentibolde.

Pag. 672. L'état ecclésiastique du chapitre noble des dames chanoinesses de Susteren, en pays de Juliers et diocèse de Liége.

Noms des abbesses recueillies des archives de Munsterbilsen. 1060-1789.

Pag. 673. Etienne, évêque des Tongrois, à Liége.

» 688. Liste des abbés de St-Gérard de Brogne. 959-1564.

Pag. 689. Les saints du diocèse du temps de l'évêque Etienne.

St-Mengolde, honoré à Hui.

St-Maur, ermite.

Pag. 691. Richaire, évêque des Tongrois, à Liége. (920-945).

Pag. 703. Testament de Richaire.

» 721. Etat ancien et actuel de l'insigne église archidiaconale et collégiale de St-Pierre à Liége.

Pag. 722. Collation du chapitre de St-Pierre à Liége — libres bénéfices — bénéfices unis tant à la fabrique et pupitre. — Revenus. Description de l'église.

Tableau des prévots de l'église collég. et archid. de St-Pierre à Liége. 1058-1781.

Tableau des doyens de St-Pierre. 1046-1734.

Ecolâtres. 1128-1746.

Etat ancien et actuel de l'église paroissiale de St-Servais, bénéfices.

Les abbayes séculières.

L'abbaye séculière de Notre-Dame à Liége.

Inscriptions de St-Servais prises hors de Langius.

Pag. 731. L'abbaye séculière de Notre-Dame : SS. Harlinde et Relinde à Eyck, aujourd'huy Maseyck.

Prévots et doyens. 1131-1759.

Pag. 736. L'abbaye séculière de Notre-Dame de St-Ode et St-George à Ama.

Id. à Tongre.

Id. St-Sévère à Meffe.

Pag. 737. L'abbaye de Notre-Dame à Ciney-en-Condros.

Liste des abbés de l'église arch. et coll. de Ciney. 1331-1763.

Pag. 739. L'abbaye de Notre-Dame et de St-Hadelin à Celle, aujourd'hui à Visé.

Id. de Notre-Dame et de St-Perpète à Dinant.

Pag. 740. Id. de Notre-Dame à Namur.

Les abbés de Namur. 1131-1572.

Pag. 741. L'abbaye de Notre-Dame à Malone.

Id. id. à Alne.

Pag. 742. Tableau des abbés séculiers d'Alne, XIe siècle — 1761. Doyens de Thuin.

Pag. 743. L'abbaye séculière de Notre-Dame et de St-Rumold à Maline.

Prévots de St-Rumold. 1131-1559.

Pag. 745. L'abbaye régulière de Gemblours, par Saint-Guibert.

Liste des abbés. 986-1560.

Pag. 747. Les personnes illustres dans la piété ou les lettres sacrées du diocèse de Liége sous l'évêque Richaire.

Renier, abbé de St-Trond.

Hilduin, abbé de Lobbes, puis archevêque de Milan.

Pag. 748. Hugues Ier évêque des Tongrois, à Liége (945-947). Epitaphe de Hugues.

Pag. 754. L'abbaye régulière de Wausors.

Abbés de Wausors. 978-1560.

Les saints du diocèse du temps de Hugues.
St-Odilon, abbé de Stavelot.
L'église paroissiale de St-Etienne, ses bénéfices.
Inscriptions et épitaphes de l'église de St-Etienne, hors du Ms. de Langius, avec armoiries.
Pag. 758. Farabert, ou Floribert II, évêque des Tongrois, à Liége (947-953).
Pag. 765. Les paroisses de St-George, de St-Catherine, de St-André et l'église de Grivegnée.
Epitaphes et inscriptions de la chapelle de Grivegnée.
Pag. 772. Rathère, évêque des Tongrois, à Liége (953-956).
Pag. 781. Les œuvres de Rathère.
» 782. Balderic Ier évêque des Tongrois, à Liége, sa généalogie.
Pag. 786. Dissertation sur le miracle de St-Martin envers l'évêque Eracle, successeur de Balderic. Objections et réponses.
Pag. 792. Eracle ou Everacke, évêque de Liége (959-971).
Pag. 818. Etat actuel ecclésiastique de l'insigne église collégiale de St-Martin-en-Mont.
Inscriptions prises du Ms. de Langius, avec armoiries.
Prévots. 963-1713.
Pag. 1019. Etat actuel eccl. de l'église St-Paul. Inscriptions d'après Langius, avec armoires.
Prévots. 1190-1777.
Doyens. 1080-1749.
Pag. 1023. Les hommes illustres du temps de l'évêque Eracle.
Lantzo, seigneur de Winterhoven.
Sigeburge, son épouse.
Table des matières.

Tome II.

Plan de Liége comme dans le premier volume.

Pag. 1. 1re dissertation sur la manière dont l'évêque Notger s'est rendu maître de Chèvremont.

Pag. 7. 2e dissertation sur la naissance et le monachisme de l'évêque Notger.

Pag. 12. Notger, évêque de Liége (971-1008).

Pag. 58. Prieurés de l'ordre de Clugni, dans le diocèse de Liége :

1° Le Bosquet; 2° à Betrée (Bertrécz); 3° à Namèche; 4° à Hui; 5° à Aywaille.

Pag. 74. Notger, évêque de Liége, considéré comme savant et comme écrivain.

Pag. 75. Les églises de l'âge de l'évêque-prince Notger.

Etat actuel ecclésiastique de la paroisse de Notre-Dame-aux-Fonds, curés et bénéfices.

Pag. 76. Ste-Croix.

» 78. Prévots. 1091-1709.

Doyens. 1045-1746.

Epitaphes avec armoiries. St-Michel, avec épitaphes et armoiries. Cure et collation.

Pag. 81. Ste-Marguerite, au faubourg.

Ste-Magdelaine.

Pag. 82. St-Severin.

Inscriptions et épitaphes de St-Jean, évangeliste, d'après Langius avec armoiries. — Etat actuel eccl. de l'église de St-Jean-évangeliste

Pag. 84. Prévots de St-Jean-évangeliste. 1096-1763.

» 86. Doyens id. 1101-1764.

» 88. St-Denis. — Les bénéfices. — Les églises à la collation des chanoines de St-Denis.—Inscriptions d'après Langius. —Prévots, 1118-1781. Doyens, 1171-1711.

Pag. 95. Les paroisses de St-Remacle en mont et de St-Remacle au pont.

Cure, bénéfices.

Pag. 96. Eglise du chapitre séculier de Thorne.

Tableau des abbesses, princesses de Thorne. 997-1646.

Pag. 98. St-Adalbert. Inscriptions et épitaphes d'après Langius, avec armoiries.

Les saints, les personnes pieuses, les illustres et les savants du diocèse à l'âge de Notger.

Folcuin, abbbé de Lobbes.

Tertfroy, abbé de St-Trond.

Hérigère ou Harigère, abbé de Lobbes.

St-Ansfride, évêque d'Utrecht, et Ste-Hilsuinde, son épouse.

Adélard, abbé de St-Trond.

Pag. 102. Riquier, moine de Gembloux.

Guikart, abbé de St-Trond.

Pag. 103. Baldric II, évêque-prince de Liége (1008-1021).

Généalogie de la famille de Looz.

Pag. 105. Discussion sur le siége vacant.

» 127. Les fondations des églises de l'âge de l'évêque Baldric.

Abbaye de Florennes, sa bibliothèque et ses manuscrits — abbés. 1011-1679-1711.

Pag. 130. St-Barthélémy, à Liége. Bénéfices. — Epitaphes extraites de Langius, avec armoiries.

Pag. 131. Prévots, 1043-1770. Doyens, 1043-1781.

» 136. Abbaye de St-Jacques, reliques. Manuscrits, cures et bénéfices à la collation de l'abbé de St-Jacques. Epitaphes et inscriptions copiées de Langius, avec armoiries.

Tableau des abbés, 1048-1764.

Pag. 141. Le bienheureux Wolbodon, évêque-prince de Liége (1018-1021).

Son mausolée avec épitaphe d'après Gilles d'Orval.

Pag. 159. St-Adalbert, à Aix-la-Chapelle. Prévots. 1620. P. Beeck.

Herluin ou Erluin, archidiacre de Liége, puis évêque de Cambrai.

Gérard, évêque de Cambrai.

Pag. 161. Durand, évêque-prince de Liége (1021-1025).

» 165. Son épitaphe par l'abbé Etienne.

» 166. Réginard, évêque-prince de Liége (1025-1038).

Dissertation prélim. Si Reginard fut simoniaque. Sa généalogie. Ses différents noms.

Pag. 184. Vie de Wazon.

» 189. Dispute entre Wazon, doyen, et le prévot Jean. Sa lettre.

Pag. 212. Les églises ou fondations du diocèse de Liége du temps de Réginard.

Abbaye de St-Laurent, sa bibliothèque, cures et bénéfices.

Pag. 217. Abbés de St-Laurent. 1026-1718.

» 218. St-Nicolas aux mouches. Epitaphes tirées de Langius.

Ste-Véronique, au faubourg d'Avroy.

St-Martin en île. Inscription tirée de Langius.

Pag. 219. Les hommes illustres du diocèse du temps des évêques Balderic II, St-Wolbodon et Réginard.

Bouchard, évêque de Worms.

Gonso, Gontho, Gonzo ou Wenzo, abbé de Florennes.

Adelard Ier, abbé de St-Trond.

Adelbolde, évêque d'Utrecht.

Un moine anonyme de Brogne a composé une vie de St-Gérard, abbé de ce lieu.

Page 223. Nithard, évêque-prince de Liége (1038-1042). Sa généalogie par Pontanus.

Pag. 231. Les églises érigées du temps de Nithard.

St-Remy, cure, valeur, collateurs, obligations.

St-Thomas, id. id.

Pag. 232. Wazon, évêque-prince de Liége (1042-1048).

» 268. Cérémonies et processions des églises secondaires à l'église mère de St-Lambert dans les grandes fêtes et solemnités.

Pag. 272. Etat actuel ecclésiastique de l'église collégiale et curiale de Looz.

St-Aubin à Namur. Prévots. 1198-1568.

Pag. 274. Ste-Gertrude.

Les saints du diocèse du temps de l'évêque Wazon.

St-Richard, abbé de St-Vanne à Verdun.

St-Poppon.

Albert.

Pag. 277. Theoduin, évêque-prince de Liége (1048-1075).

» 283. L'hérésie de Beranger. Lettre d'Adelman.

» 296. Tableau ou esquisse des maîtres ou professeurs liégeois. 19 feuillets avec un tableau onomastique et chronologique intitulé : Liége ou académie très-célèbre pendant trois siècles entre 855 et 1164. Ecoles séculières, écoles monastiques, professeurs.

Pag. 353. Les saints personnages et les hommes illustres du diocèse sous Theoduin.

Gérard de Florence, évêque de Cambrai.

Adelman, ses écrits.

Lambert, abbé de St-Laurent.

Gozechin, scholastique de Liége.

Eckbert ou Egebert, clerc de l'église de Liége.

Anonymes de Lobbes.

Altman, prévot d'Aix-la-Chapelle, évêque de Passau.

Deux anonymes, auteurs de la vie de Ste-Hildrude et des miracles de St-Hubert.

Onulphe et Everhelme.

Alexandre, chanoine de St-Hubert.

Anselme, chanoine de St-Lambert.

L'auteur anonyme du cantatorium ou histoire de l'abbaye d'Andaigne dite St-Hubert.

Warin, abbé de St-Arnoul, de Metz.

Le bienheureux Maurille.

Etienne, 1er ou 2e abbé de St-Laurent.

Louis, moine de St-Laurent.

Godefroid, prévot de Stavelot.

Herman ou Heriman, évêque de Metz.

Pag. 359. Henri Ier, dit le pacifique, évêque-prince de Liége, 1075-1091. Généalogie.

Pag. 402. Sépultures dans l'église de Flône, tirées de Langius avec armoiries.

Pag. 403. Etat actuel ecclésiastique de l'abbaye de Flône, bénéfices, abbés. 1080-1725.

Pag. 404. St-Nicolas, Outre-Meuse, bénéfices.

» 405. Les saints, les savants et les illustres personnes du diocèse de Liége à l'âge de Henri le pacifique, évêque de Liége.

B. Thierry, abbé de Stavelot.

Gualtère ou Waltère, chanoine de St-Lambert, puis évêque de Durham en Angleterre.

Adalberon, moine de St-Hubert, puis abbé de St-Vincent à Laon.

Regina, bienfaitrice du prioré d'Aywaille.

Franco, écolâtre et chancelier de Liége.

Lambert de Legia.

Goderan, moine de Lobbes.

Stepelinus, moine de St-Trond.

Estienne, abbé de St-Ari.

Guillaume surnommé Walon.

Joconde ou Juconde, prêtre de Tongres.

Pag. 409. Dissert. prélim. sur Obert, successeur de Henri-le-Pacifique. Les historiens contemporains, l'histoire de l'abbaye de St-Laurent.

Pag. 410. L'histoire de l'abbaye de St-Hubert.

Lambert-le-Petit, moine de St-Jacques.

Les historiens non contemporains. Gille d'Orval, Jean d'Outremeuse.

Pag. 426. Obert, évêque-prince de Liége (1091-1119).

» 505. Abbaye régulière de Neuf-moustier près Hui, ordre saint Augustin.

Abbés 1208-1712. Cures et bénéfices, église collégiale de la Ste-Vierge et de St-George à Wissemberg, diocèse de Liége et duché de Juliers.

Pag. 508. Eglise de St-Hubert à Liége, cure et bénéfice.

Eglise de Ste-Foi au faubourg de Liége.

Les saints, les savants et les illustres personnages à l'âge de l'évêque Obert.

Godefroid de Bouillon, roi de Jerusalem.

Fulcard, abbe de Lobbes.

Béranger et Héribrand, abbés de St-Laurent à Liége.

Thierry II, abbé de St-Hubert.

Guikart, moine de St-Trond.

Etienne II, abbé de St-Jacques.

Olbert II, abbé id.

Thielmar, abbé de Gembloux.

Sigebert, moine de Gembloux.

Pag. 515 Frédéric dit le saint, évêque-prince de Liége (1119-1121).

Etat ecclésiastique de l'abbaye de Rolduc avec la vie d'Albert, son fondateur.

Abbés de Rolduc, 1122-1712.

Pag. 540. Alberon Ier, évêque-prince de Liége (1123-1129).

» 566. Abbaye de Floreffe, ordre des Prémontrés, abbés 1121-1552, cures et bénéfices.

Abbaye de Vlierbeck, près Louvain, ordre de St-Benoit, abbés. 1162-1567, cures et bénéfices.

Pag. 568. Inscriptions de l'église de Beaurepart copiées du Ms. de Langius, avec armoiriers.

Abbaye de Beaurepart, ordre des Prémontrés, abbés. 1187-1762. Cures et bénéfices.

Pag. 575. Prieuré de Beaufays, ordre de St-Augustin. Liste des prieurs, 1325-1780.

Pag. 577. Abbaye de St-Gille, ordre de St-Augustin. Epitaphes tirées de Langius, avec armoiries.

Abbés 1122-1719. Cures et bénéfices.

Pag. 579. Abbaye de St-Victor, à Hui, ordre des filles de St-Benoit.

Pag. 580. Eglise paroissiale de Ste-Aldegonde, cure et bénéfices.

Id. de St-Clément et de St-Trond.

Les savants et illustres personnages de ce diocèse aux temps des évêques Frédéric et Albéric Ier.

Hezelon et Theselin, chanoines de la cathédrale et puis moines à Clugni.

Alger, chanoine écolâtre de Liége, puis moine à Clugni.

André de Cuyck, prévot de St-Lambert, puis archevêque d'Utrecht.

Godefroid, grand-doyen de Trèves, puis archevêque.

Pag. 589. Alexandre Ier, évêque de Liége (1129-1135).

» 610. Nomenclature des évêques, archevêques et abbés qui ont assisté au concile tenu à Liége en 1331.

Pag. 624. Abbaye du Parc près Louvain, ordre des prémontrés, abbés 1142-1583.

Pag. 625. Abbaye de Heylissem, ordre des prémontrés, abbés. 1144-1557.

Pag. 626. Abbaye d'Everbode, ordre des prémontrés, abbés. 1139-1726. Cures et bénéfices, épitaphes.

Pag. 628. Les saints et illustres du temps de l'évêque Alexandre 1er.

Rupert ou Robert, moine de St-Laurent, ses ouvrages.

Renier, moine de St-Laurent.

Raddbodo, chanoine prémontré de l'abbaye du Parc.

Pag. 637. Dissertation sur le tableau des tresfonciers de l'an 1131. Les rois fils, les ducs, les comtes, les barons ou nobles avec armoiries.

Pag. 670. Alberon II, évêque-prince de Liége (1136-1145).

» 725. Les saints, les illustres et les savants du temps de l'évêque Alberon.

N... doyen et chanoine de St-Barthelemy.

Anselme, de Gembloux.

Laurent, de Liége.

Reimbalde ou Reimbaud, doyen de St-Lambert, prévot de Ste-Croix et de St-Jean.

Werselin Ier, prieur de St-Jacques.

Erpo, abbé de Rolduc.

Werslin II, abbé de St-Laurent.

Les moines Lambert, Gilbert, Jean, Nizon.

Raoul ou Rodulphe, abbé de St-Trond.

Balderanus, prieur de Lobbes.

Le bienheureux Guillaume, abbé de St-Thierry, ordre de St-Benoit, ses ouvrages.

Pag. 733. Henri II, de Leyen, mieux de Luxembourg, dit le batisseur, évêque-prince de Liége (1145-1164).

Pag. 780. Abbaye de Malone ou Maloigne, tiré de la Gallia christ, abbés. 1150-1647.

Pag. 781. Alexandre II, évêque de Liége (1164-1167).

» 782. On fait lever le corps de Charlemagne pour la canonisation, le 29 décembre 1165.

Pag. 785. Abbaie de Villers, abbés. 1154-1554.

» 787. Abbaye d'Alne, ordre de St-Bernard, diocèse de Liége, cures, bénéfices, abbés. 1117-1678.

Pag. 789. Abbaye de Leffe, près de Dinant, cure, bénéfices, abbés. 1209-1704.

Monastère de Limbourg, cure, bénéfices.

Pag. 797. Les saints, illustres et savants personnages du temps de Henri II et d'Alexandre II.

St-Gerlac, ermite.

Guillaume, abbé de St-Thierri et Simon.

Philippe, archidiacre de Liége, moine à Clervaux, prieur à Alne.

Nicolas, chanoine et écolatre de Liége.

Wibalde ou Wibaud, abbé de Stavelot et de Corbie, ses frères Crébert et Erloboldt, sa sœur Haridis.

Le bienheureux Lucas Ier, abbé de Cornillon, à Liége aujourd'hui Beaurepart, ordre des prémontrés.

Wazelin de Moumale, abbé de St-Laurent.

Lambert, moine de St-Laurent.

Laurent, Girald, Fastrade, } abbés de Villers.

Hugues, élève ou chanoine de l'église de Fosse, puis général des prémontrés.

Pag. 807. Radulphe ou Raoul, évêque-prince de Liége (1167-1191).

Pag. 830. Liste des béguinages de 1200 à 1431.

» 832. Lambert-le-Bègue.

» 839. Incendie de St-Lambert, *perte de la bibliothèque.*

Pag. 840. Composition du livre aux chartres, description de la nouvelle cathédrale.

Pag. 854. Abbaye de Herkenrode, filles nobles de l'ordre

Citeaux, diocèse de Liége, abbesses. 1205-1702, cures, bénéfices.

Pag. 856. Eglise de St-Christophe, du grand béguignage et des autres béguignages de la ville de Liége, inscriptions et épitaphes de St-Christophe, tirées de Langius.

Pag. 888. La maison de Cornillon.

» 889 Eglise de St-Pholhien, cure et bénéfices, inscriptions tirées de Langius.

Le prieuré d'Oignies, prieurs. 1187-1559.

Pag. 891. Les illustres et les savants du temps de l'évêque Radulphe.

Ulric, abbé de Villers.

Gérard de Maestricht.

Henri de Calstris, chanoine de St-Lambert, puis évêque de Verdun.

Pag. 893. St-Albert de Louvain, évêque-prince de Liége (1191-1194). Généalogie.

Pag. 912. Eglise de Tillemont, autrefois diocèse de Liége, aujourd'hui de Maline.

Explication du rationale accordé à l'évêque Adalberon, tirée de Ducange.

A la fin du volume. Nécrologie des pierres sépulcrales, épitaphes et sépultures qui se lisaient dans l'église de St-Pierre avant l'an 1762, époque d'un pavé de marbre. Sépultures anciennes de la grotte de St-Pierre, copiées dans le Ms. de Langius, avec armoiries.

Tables des noms et des matières du IIe volume.

Tome III.

Page 1. Albert II de Cuyck, évêque-prince de Liége, (1194-1200) (généalogie).

Carte des 17 provinces des Pays-Bas et plan de Liége.

Page 34. Abbaye de Robermont — abbesses (1180-1693).

» 36. Les Saints, les prieurs, les savants et les illustres personnes du temps d'Albert de Cuyck.

Herman, abbé de Floreffes.
Gérard de Thuin.
Un moine de Porzen.
Le Val du Ciel.
Osilia, récluse et pénitente.
Ide, de Louvain, religieuse au Val des Roses.
St-Heribern, ermite de Marlagne.
Jean de Dinant, religieux à Oignies.
Charles, abbé VIII, à Villers.
Winand d'Elsele.
Jean Dalick, moine de St-Jacques.
Lambert-le-Petit id.

Pag. 42. Hugues de Pierpont, évêque-prince de Liége (1200-1229) (généalogie).

Pag. 171. Abbaye du Val-St-Lambert. — Epitaphes tirées de Langius, avec armoiries.

Abbés, 1202-1748.

Page 173. Monastère de Keyserbosch.

» 175. Abbaye de Milen, abbesses, 1206-1633.

» 177. Monastère des Awirs.

Abbaye de Ste-Gertrude, à Louvain.

Pag. 178. Abbaye du Val-Dieu, abbés, 1124-1711.

Abbaye de Marie de Terbeeck, autrefois Straten ou Stratem, abbesses, 1248-1719.

Porcet, abbés, 1129-1713.

Pag. 180. Abbaye de Val-Notre-Dame, lez-Hui, abbesses, 1248-1763.

Pag. 181. Maison des chanoines de St-Croix, à Hui, avec la vie du fondateur Théodore.

Pag. 188 Chanoines de Ste-Croix, 1211-1735.

» 190. Abbaye de Salzinne, abbesses, 1158-1566.

» 191. Commanderie du vieux Jong, 1267-1743, cures et bénéfices.

Pag. 192. Abbaye du Parc, abbesses. 1223-1559.

» 193. Abbaye de Hetmunster, abbesses. 1559.

» 194. Abbaye de Géronsart.

» 195. Abbaye de Lintre ou Val des Vierges, abbesses. 1243-1686.

Paroisse de St-Jean-Baptiste. — Inscriptions tirées de Langius, avec armoiries.

Pag. 196. Les saints, les illustres et les savants du temps de Hugues de Pierpont.

Saintes et dévots de l'abbaye de Villers.

Pag. 206. Ermede Després et Beatrix Després, supérieure de Robermont.

Gui, curé des béguines de Nivelle.

Pag. 207. Ste-Marie d'Oignies.

Jean d'Avelois, abbé de Floreffes.

Catherine de Louvain.

Jean de Nivelle.

Jean Liranus.

Dom Pierre de Liége, abbé d'Orval.

Un bourgeois de Dinant.

Wéric, chanoine de Liége.

Walthère, chanoine de St-Lambert.

Hélin, abbé de Floreffe.

Chrestien, abbé de St-Trond.

Ste-Chrestine, vierge.

Sœur Sapience.

Ivette ou Jutte, veuve et récluse.

Arnulfe Cornubutius ou Cornibourt, à Villers.

Arnold de Corswarem, de la Paix Dieu.

St-Valhère, martyr, curé d'Onhaye.

St-Oduin, prêtre et martyr, à Hougaerde.

Vaselin, abbé de St-Jacques.

Raoul, de Namur.

Robert, évêque de Wesprim.

Hervarde, archidiacre de Liége.

Guibert ou Wibert, martyr, abbé de Gembloux.

Steppon, prêtre.

Hirnaud, archidiacre de Liége.

Lambert de Liége, moine de St-Laurent.

Pag. 243. Jean d'Eppes, évêque-prince de Liége (1221-1238) (généalogie).

Pag. 289. Solières ou Oratoire de la Ste-Vierge, abbesses... 1584.

Argenton, abbaye des filles, abbesses. 1229-1574.

Eglise collégiale de Sclayen.

Abbaye de St-Remi — abbés. 1482-1684. Extrait du nécrologe.

L'isle-duc, monastère de filles.

Abbaye de Grand-pré — abbés. 1231.

Pag. 293. Les frères prêcheurs à Liége.

Abbaye de Boneffe, abbés. 1461-1560.

Inscriptions et épitaphes de la vieille église des Dominicains, copiées de Langius, avec armoiries.

Abbaye du Val Benoit — abbesses... 1707.

Id. du Jardinet, abbés. 1430-1554.

Pag. 296 et 297. Id. du Val des Ecoliers. 1113-1784. Prieurs. 1452-1605. — Epitaphes hors de Langius, avec armoiries.

Abbaye de Moulin. 1414-1558.

Id. de Vivegnis ou de Vignegnies. Abbesses. 1240-1723.

Id. de la Paix-Dieu, abbesses. 1242-1719.

Id. du Soleil-Mont, id. 1438-1578.

La commanderie des chanoines de St-Antoine à Maestricht.

Pag. 301. Les saints, les dévots et les illustres personnes du temps de Jean d'Eppes.

La bienheureuse Odile et Jean, son fils, abbé de Notre-Dame-aux-Fonds.

Gualtère, abbé de Villers.

Catherine de Lexhy, abbesse de Robermont, et 1re du Val-Benoit.

Elisabeth de Gravio, Grimelote et Diedele, vierges de Nivelle.

La bienheureuse Ide, de l'abbaye de la Ramée.

Hugues de Floreffe.

Renier, prieur de St-Jacques.

Pag. 310. Guillaume de Savoie, évêque-prince de Liége. 1238-1239 (généalogie).

Pag. 318. Robert de Langres, id. 1240-1246 (généalogie).

Pag. 356. Gravure de Valdor de 1525, représentant Isabelle de Hui, Ste-Julienne et Eve, récluses.

Pag. 375. Exposition sur l'ancienne liturgie de la Fête-Dieu, spécialement à St-Martin. Vie de Ste-Julienne.

Pag. 420. Hospitaliers trinitaires de Bastogne. Prieuré de Houfalise, prieurs. 1243-1724.

Pag. 421. Abbaye d'Oriente près de St-Trond, abbesses. 1240-1723.

Pag. 422. Les Frères mineurs de Liége. Inscription épitaphes de Langius, avec armoiries.

Alberie, moine et l'abbaye de Trois-Fontaines.

Pag. 423. Les saints et dévots personnages du temps de Robert de Torote.

Frère Gérard de Liége, dominicain.

Frère Servais, id.

Nicolas, abbé XII de Villers.

Jacques de Vitri, cardinal.

Frère Julien, mineur.

Elisabeth Wanse ou Wansia.

Jolende, pénitente.

Abundus, moine de Villers.

Ste-Lutgarde, religieuse d'Awirs.

Pag. 433. Henri de Gueldre et de Montfort, 1247-1274, évêque-prince de Liége (généalogie).

Pag. 566. Carmes chaussés à Liége. Inscriptions, épitaphes hors de Langius, avec armoiries.

Pag. 567. Frères mineurs à Hui.

» 568. Les saints, les illustres et les savants du temps de Henri de Gueldre.

Urbain IV, pape.

Jean de Diest, évêque de Lubeck.

Thomas Cantipré, dominicain.

Arnulfe, abbé XIII de Villers.

Barthélemi de Tillemont, moine.

Conrard de Louvain, dominicain.

Gobert, moine de Villers.

Arnoul de Louvain.

Henri à Calstris, dominicain.

La bienheureuse Eve, recluse à St-Martin.

Jean de Lausane, chanoine à St-Martin.

Berthe de Marbais, abbesse de la Marquette.

Genta, abbesse du Val des fleurs.

Sybille de Gage, religieuse aux Awyrs.

Elisabeth de Spalbeck, vierge.

Himana, abbesse de Salsine et de Fline.

Ode, recluse et Ide veuve.

La bienheureuse Béatrix, prieur de Nazareth.

Pag. 585. Jean d'Enghien, évêque-prince de Liége (1274-1281) (généalogie).

Pag. 612. Les saints, illustres et savants du diocèse du temps de Jean d'Enghien.

Grégoire X, pape.

Arnulfe, abbé de Villers.

Etat ecclésiastique des Croisiers de Liége. Inscriptions, épitaphes copiées de Langius, avec armoiries.

Pag. 615. Jean de Flandre, évêque-prince de Liége (1282-1294) (généalogie).

Pag. 634. Abrégé du concordat ou paix des clercs.

Pag. 638. Synode diocésain en 1287 à la cathédrale de St-Lambert, actes et canons. Modération des précédents statuts, faite en 1290.

Pag. 679. Maison de Keyserbosch.

Prieuré des Guillelmites près Liége. Inscriptions, épitaphes du Ms. Langius, armoiries.

Mandeville.

Pag. 681. Les saints, les illustres et les savants du temps de Jean de Flandre.

Jacques Sommalius, abbé de Villers.

Bouchard ou Burchard d'Avesnes.

Guillaume d'Auvergne, chanoine de Liége.

Pag. 684. Hugues de Chalons, évêque-prince de Liége. 1296-1301, généalogie.

Pag. 711. Les saints, les illustres et les savants du temps de Hugues de Chalons.

Guillaume Bertout, archidiacre de Liége.

Gui d'Avesne.

Jean Van Heelu.

Antoine Termonius, abbé du Val-St-Lambert.

Henri, prieur de Villers.

Godefroid de Fontaines, chanoine de Paris et de Liége.

Reginald, moine d'Alne.

Pag. 715. Adolphe de Waldez ou Waldeck, évêque-prince de Liége (1301-1302) généalogie.

Pag. 725. Comices tenus près de St-Barthélemi pour régler les droits du peuple.

Pag. 728. Hommes illustres du temps d'Adolphe de Waldeck.

Jean de Richecour, chanoine de Liége.

Henri Buten ou de Malinis.

Pag. 729. Thibaut de Bar, évêque-prince de Liége, (1303-1312) (généalogie).

Pag. 747. Chute d'une partie de la voûte de St-Lambert en 1307.

Pag. 774. Les illustres et les savants du temps de Thibaut de Bar.

Frère Gille, moine à Orval.

Arnoul de Looz, évêque de Chalons. Extrait de Langius.

Jean de Tongrie.

Jean de Bray.

Pag. 775. Adolphe de la Marck, évêque-prince de Liége. (1313-1344) (généalogie).

1337. Incendie de St-Martin.

Pag. 797. Détails sur la cathédrale de St-Lambert.

» 813. Nomenclature des hommes de l'église cathédrale.

Pag. 834. Loi somptuaire. 1332.

» 846. Généalogie de Thierri III de Hinsberg.

» 849. Les statuts de l'église cathédrale de Liége en 1336 et 1337, registrées dans le livre aux chartres, livre II n° 86, ampl. collectio VIII, p. 1485, d'un Ms. de Crassier.

Pag. 890. Eglise de St-Hadelin, à Visé.

» 891. Abbés de Celles aujourd'hui de Visé. 1131-1701.

Doyens.

Pag. 893. Abbaye du Jardinet, abbés. 1435-1559.

Chartreuse de Zeelem.

Chapelle des clercs. Inscriptions. Epitaphes. Ms. Langius, avec armoires.

Pag. 894. Hôpital de Mostard. Idem de St-Julien.

» 895. Les saints, les illustres et les savants au temps d'Adolphe de La Marck.

Thierri, comte de Rochefort, fondateur du Jardinet.

Herman de Lobbes.

François des Médicis.

Jean Belius ou Lebel, chanoine de St-Lambert.

Jean Warnant, de l'ordre des Prémontrés.

Jean Gilhart, chanoine de Liége.

Jean d'Outre-Meuse, 2 janvier 1337, noyé à minuit. Ms. des Carmélites.

Pag. 897. Englebert de La Marck, évêque-prince de Liége. 1345-1364.

Pag. 929. Extraits des statuts de l'église cathédrale en 1358. Ms. de Crassier.

Pag. 941. Traduction de la réforme du clergé de Liége en 1360. Ms. de St-Pierre. Texte et trad.

Pag. 958. La Chartreuse de Liége. Epitaphes, Ms. Langius, avec armoiries. Bibliothèque, prieurs. 1360-1766.

Pag. 963. Les pieux, les savants et les illustres au temps d'Englebert de La Marck.

Jean de Mainville ou d'Emainville, général des Croisiers à Hui.

Jean Hocseme, chanoine écolâtre de la cathédrale.

Tilmannus, carme.

Jean le prêtre.

Jean Caligator.

Henri Bathène, chanoine chantre de la cathédrale.

Simon de Couvin ou de Covino.

Sibert de Beka ou Becanus.

Pag. 968. Paix de Ste-Walburge, autrement de Hui en 1269.

Table du tome III.

Tome IV.

Pag. 1. Jean d'Arckel, évêque-prince de Liége, 1er comte de Looz (1364-1378).

Pag. 10 et 30. Jean le Beau ou le Bel, chanoine de St-Lambert.

Pag. 22. Incendie de l'église de St-Jacques en 1369.

» 32. Danse frénétique dans les églises.

Sermon du docteur Jean de Marville, chan. de Liége.

Pag. 44. Eglise collégiale de Bois-le-Duc, autrefois diocèse de Liége. Doyens. 1366-1560.

Les savants du diocèse de Liége au temps de l'évêque Jean d'Arckel.

Jean Dupin, bénédictin.

Pierre Pinchare, général des Croisiers à Hui.

Michel de Baculeto.

Jean de Mandeville, anglais.

Jean de Heu ou Hui, évêque de Toul.

Pag. 48. Arnold de Horne, évêque-prince de Liége et comte de Looz (1378-1390), généalogie.

Pag. 61. Tremblement de terre à Liége en 1382.

» 78. Hôpital Moustard.

Les pieux, les savants et les illustres du diocèse au temps d'Arnold de Hornes.

Gérard-le-Grand, chanoine d'Aix-la-Chapelle, instituteur des frères de la vie commune.

Pierre Herenthals, chanoine régulier, prémontré à Floreffe.

Jean Caligator.

Levold de Northof, chanoine, abbé séculier de Visé.

Pag. 80. Jean de Baviere, dit sans pitié évêque-prince de Liége et comte de Looz (1390-1418) (généalogie).

Pag. 92. Effets de la foudre à Liége en 1392.

» 123. Les flagellants en 1400.

» 125. La peste fait périr 12,000 personnes à Liége et aux environs.

Les Haidroits.

Transport à Mons des lettres, chartres, etc.

Pag. 183. Concordat dressé à Constance entre le pape Martin V et la nation germanique, touchant l'administration de l'église universelle.

Pag. 187. Eglise collégiale de St-Trond.

Marche-les-Dames ou Mache-la-Dame, abbaye des filles de l'ordre des Citeaux, autrefois diocèse de Liége et à présent du diocèse de Namur.

Abbesses. 1446-1706.

Pag. 189. Chanoines réguliers de Bethleem près de Louvain, prieurs. 1407-1560.

Pag. 192. Les saints personnages, les illustres, les savants du temps de Jean de Bavière.

Jean Aegidii, cardinal.

Louis de Fiesque, cardinal.

Pierre Stephaneschi ou plutôt Annibaldi, cardinal.

Guillaume d'Ardinghem ou Ordinghem, abbé de Saint-Trond.

Jean Brammart, prieur prov. de l'ordre des Carmes dans la B. Allemagne.

Adrien, prieur de la Chartreuse de Liége.

Pierre Masocrius, chanoine et chantre de Liége, évêque d'Arras.

Jean Stralen.

Jean d'Outremeuse.

Jean Gluel, carme.

Jean Froissart, chanoine-prêtre et trésorier de Chimay.

Lucius de Tongres.

Jean Marchinelles, carme.

Jacque de Hemricourt.

Lambert à Stipite, autrement Stokis, moine de Saint-Lambert.

Thomas de Hemricourt.

Don Arsène.

Daniel de Liége.

Jean Beer, autrement Palude, prêtre.

Jean Van Brederode.

Herman van Zittard.

Pierre Plagoul.

Pag. 204. Jean de Walenrode, évêque-prince de Liége, comte de Looz. 1418-1419 (généalogie).

Pag. 212. Jean de Heinsberg, évêque-prince de Liége. (1419-1456) (généalogie).

Pag. 227. Extrait du Concile provincial de Cologne.

» 231 et 331. Réforme de l'an 1423 extraite d'un manuscrit de la collégiale de St-Pierre à Liége, texte et traduction.

Pag. 250. Académie de Louvain et les colléges. Premiers de Louvain. 1497-1777.

Pag. 261. Wathieu d'Athin. 1427.

» 304. Réformation de Heinsberg. Statuts.

» 331. Lettre de 32 prêtres en 1440, tiré d'un pavillard.

Pag. 334. Statuts du concile de Cologne.

» 369. Eglise de St-Jacques à Louvain.

» 370. Prieuré de Dumo. 1452-1720.

» 370. Chanoines réguliers à Tongres.

Pag. 373. Croisiers à Maseyck et à Looz.

L'hôpital St-Jacques à Liége.

Pag. 374. Les saints, les savants, les illustres et les artistes du temps de Heinsberg.

Julien Cæsarini, cardinal-archidiacre de Hesbaye.

Nicolas de Cusa, cardinal.

Pag. 378 et 381. Henri Goethalst, doyen de St-Lambert.

Gerard Scheidam ou Stredam, prieur de la Chartreuse à Liége.

Barthélemi, prieur de la Chartreuse de Ruremonde.

Marie Vanlille, vierge.

Un chartreux, anonyme.

Jean de Hasselt, prieur de Notre-Dame au Val-Verd.

Jean Vos, chanoine de Windesem.

Jean de Valle, curé de Hermalle.

Louis de Bivord, chan. reg. du Val-Verd.

Charles de Crahen, abbé de Florennes.

Henri de Mera, de Herenthals.

Henri Flessers.

Arnold de Liége.

Augustin Bontemps, moine-poète.

Jean de Bout.

Jean Gislenus.

Jean de Stavelot et Adrien du Bosquet, moines de St-Laurent.

Anselme Fabri.

Everard, N.

Jean Donckels, prieur de Tongres.

Guilaume Contius ou Guilaume Coster ou Custodis.

Jean Reys.

Chrétien Opiter, dominicain.

Hubert Vaneyck.

Jean de Hasselt.

Hayman van Wyck.

Pag. 388. Louis de Bourbon, évêque-prince de Liége, duc de Bouillon, comte de Looz (1456-1482) (généalogie).

Pag. 632. Eglise de St-Sulpice à Diest, prévots. 1457-1561.

» 633. Eglise des religieuses de Ste-Agathe, dites sépulchrines à Liége.

Pag. 634. Les saints, les illustres et les savants personnages du temps de Louis de Bourbon.

Le bienheureux Jean Sorethe, général des Carmes chaussés.

Le vénérable Denis de Rickel, chartreux.

Jean Eustache avec l'histoire de l'abbaie de Jardinet. 1430-1560.

Arnold de Neuve-Maison, 1er abbé de St-Remi, et histoire de l'abbaie. 1482-1684.

Ferri de Clugni.

Guillaume de Clugni.

Henri de Piro ou du Poirier, prieur des Chartreux.

Le bienheureux Guitroede, prieur de la Chartreuse à Liége.

Jean Beetzius, carme chaussé.

Henri Harphius ou Herpius ou d'Erp, etc., frère mineur.

Corneille Zanfliet, moine de St-Jacques à Liége.

Amelgarde, prêtre du diocèse de Liége.

Ange de Curribus, Sabinis et Paschalius Bierses, moines de St-Laurent.

Adrien de Veteribusco ou du Vieux Bosquet, moine de St-Laurent.

Denis Stéphani, évêque de Rosse, suffragant de Liége.

Jean de Heesterh, chanoine de Bethléem, près Louvain.

Radulphe de Beringhen.

Guillaume de Berchem.

Mathieu de St-Jean, chanoine régulier de Tongres.

Guillaume Spreewen, id.

Barthélemi Machaire, commissaire de Tongres.

Guillaume Abselius, chartreux.

Eustache à Straax.

Pag. 662. Abbaye de Feli-pré ordre de Citeaux, abbesses. 1723.

Jean Corneli, chanoine régulier de Bethleem.

Henri de Zoemeren.

Jean Meerhout, chanoine de Corsendonck.

Jean Bommel, dominicain.

Gérard de Breda.

Henri Loen ou Loé.

Gérard de Hui ou Ger. de Hois.

Haimerie de Campo.

Bartholomé de Maestricht.

Jean Witmekers, chanoine de Tongres.

Josse Beisel ou van Beyssel.

Pag. 666. Jean de Horne, évêque-prince de Liége, comte de Looz, dit le hardi (1482-1505) (généalogie).

Pag. 716. Histoire de ostension des reliques célébrées à Liége, l'an 1489.

Pag. 762. Abbaye de Ste-Claire.

Couvent des pères Récollets à Liége.

Inscriptions de l'église des Augustins, copiées du Ms. de Langius.

Le prieuré de St-Léonard.

Couvent des pères Augustins, faub. d'Avroy.

Le prieuré des chanoines réguliers de Ste-Croix à Dinant.

Monastère de Ste-Anne à Aix-la-Chapelle. Abbesses de Ste-Anne. 1539-1656.

Pag. 765. Les pieux, les illustres et les savants personnages au temps de Jean de Horne.

Gérard d'Orsoy, général des Croisiers.

Bernard, cardinal, grand prévot de Liége.

Jean Jacques Sclafenati, milanais, grand prévot de Liége.

Jean Cardinal, chanoine de Liége.

Julien Charini, archid. de Brabant.

Melchior ou Copis de Meggau, archi. de Hesbaye.

Fatius Sanctori, chanoine de Liége.

François de Busseyden, grand prévot de Liége.

Henri de Berghes, chanoine de Liége.

Pierre de Ranchicourt, évêque d'Arras, chanoine de Liége.

Antoine de Granis, évêque de Tivoli, ch. de Liége.

Henri de Beauvoir, évêque d'Amiens, id.

Barthélemi de Ravère, id.

Justus, id.

Antoine de Croy, id.

Jean de Castillon, archid. de Campine.

Frère Hubert Léonard, carme, suffragant de Liége.

Antoine de Bergghes, abbé de St-Trond.

Nicaise Voerden.

Guillaume Swers.

Jacques Rotarius.

Pierre Impens.

Mathieu Herbenus.

Jean Tinctor.
Gérard de Marbais.
Godefroid Candelarius.
Jean Hoghen.
Laurent Roosentael.
Nolmans Calckens.
Adrien.
Christophe Mattrée.
Jean surnommé bon enfant.
Jean de Hasela.
Arnold Hessels.
Boniface.
Jean de Blaer ou Joannes Diestemius Blerus.
Guillaume Tzervers ou Guill. Textoris.
Gérard de Roelants.
Ludolphe Enschingen.
Thomas de Limbourg.
Henri Von dem Birbaum ou de Piro.

Pag. 779. Erard de la Marck, évêque-prince de Liége. (1480-1482) (généalogie).

Peste à Liége en 1519.

Pag. 920. Tombeau d'Erard de la Marck au milieu du chœur de la cathédrale en 1527.

Pag. 921. Abrégé de la fondation de l'anniversaire d'Erard de la Marck.

Pag. 927. L'établissement des frères célites ou Lollards, lors de la peste de 1519.

Pag. 929. Les pieux, les illustres, les savants du temps d'Erard de Lamarck.

Jean Antoine, cardinal.
Olivier Caraffe, id.
Antoine Ciocchi dit aussi de Monti.
Guillaume Enckenwoert, cardinal.
Jean de Helmont.
Pierre Accolti, évêque, chanoine de Liége.

Jérôme Alexandre, évêque, chanoine de Liége.
Jean-Pierre Caraffe, cardinal, chanoine de Liége.
Mathieu Lange ou Langius.
Philippe, comte de Duna.
Eustache de Croy.
Jean Copis de Meckan.
George d'Egmont.
Adolphe, comte de Schawembourg.
Pierre Vorst.
Arnoul de Lude.
Artus de Linden.
Jean Renaud de Mallet.
Remacle de Marche.
Jean de Langrode.
Arnold de Solbrecq.
Jean Pecke, de Looz.
Jean de Platea ou La ruelle autrement de Senseille.
Louis Vacca.
Corneille Clotingen.
Pierre Dorland.
Remacle d'Ardennes.
Gaspard de Laet.
Pierre Heligerius.
Jean Huberti de Loomel.
Jean Luydius.
Paschasius Berselius ou de Bierset, moine de St-Laurent.
Gerard de Jacea.
Jean Roest.
Jean Placentius.
François Titelman.
Eustache Rivius ou de Rivis.
Pierre Blomenvenna.
Pierre Titelmans.
Nicolas de Laive ou Laine.
Thierri de Munster.

Onufride de Celliers, surnommé Cockronle.
Guillaume de Meef dit de Champion.
Olivier Bononius ou Bowon.
Jean Murmel.
Hubert Thomas.
Jacques Volcaerd.
Jean l'Estanier ou Jean Stannifex.
Gilbert Limbourg, médecin.
Lambert Limbourg, peintre et architecte.
Jean III dit de St-Trond.
Paul de Richelle, architecte.
Pag. 959. Table du tome IV.

Tome V.

Plan de la ville de Liége.
Pag. 1. Corneille de Berghes, évêque-prince de Liége, duc de Bouillon (1538-1544) (généalogie).
Concordat entre Charles-Quint et Corneille de Berghes, le 18 août 1541.
Pag. 18. Les pieux, les illustres et les savants personnages sous Corneille de Berghes.
Lambert Herbeto, chanoine du Val-St-Martin.
Jean Panhuis, abbé de Vlierbeck, près Louvain.
Guillaume Lupus ou Wolfs, professeur à Louvain.
Guillaume Poesmans, théologien flamand.
Nicolas Clenard ou Cleynarts, grammairien.
Guillaume Corderus, poète.
Pag. 20. George d'Autriche, évêque-prince de Liége (1544-1557).
Pag. 38. Mandement de réformation et statuts synodaux.
Pag. 42. Décret de l'évêque de Liége. 1548.
Concile diocésain en 1549.
Pag. 73. Les personnes pieuses, illustres et savantes au temps de George d'Autriche.

Adolphe de Schawembourg, chanoine de Liége et son frère Antoine.

Pierre Worstius, chanoine de Liége.

Louis de Berlaymont, id.

Thierry Hasius, id.

Adam Sasboldus, frère mineur.

Rutger Rescius ou Rossius, professeur de grec à Louvain.

Jean Brustème, de l'ordre de St-François, à St-Trond.

Jean Servilius ou Jean Knape.

Antoine Hemert.

Gille Synegorus, professeur.

Antoine Bussennius, médecin d'Anvers.

François de Bourgogne, de Fallais.

François Zichem ou Zichen, frère mineur.

Gerard Rondellus ou Rondelle, dr en théol. chanoine de Liége.

Lambert a Valle, curé de Tongre.

Jean Tielens, chanoine de St-Denis.

Jean Léonard Hassels ou Hasselius ou Vandereycken, professeur.

Nicolas de Winghe, chanoine à Louvain.

Paul Chimorrhans, curé de Sittart.

Matthias von Zittardt ou Sittardus ou Aquensis.

Christian Cleynen, chanoine de Tongre.

Christian Furnius, principal de l'école de Maestricht.

Pag. 82. Jean Guidonius ou Guyaux.

Gerard Veltwyck, recteur à Louvain.

George Halonius ou Halon, chan. de Cambray, docteur en théol.

Gerard Moringe, dr de Louvain.

Matthias d'Aix-la-Chapelle, professeur.

Michel Lombart d'Enckevoort, doyen de St-Jean à Bois-le-Duc.

Libert de Hauthen, prieur des chanoines régul. de Tongres.

Jacques La Tomus, docteur en théol. à Louvain.

François Fabricius.

Gédéon des Fosses ou Vandergracht, suff^t de Liége.

Godefroid Stroye ou Striroyde, dominicain.

Gilles Boyleau ou de Bouillon.

Pag. 86. Robert de Berghes, évêque-prince de Liége, 1557-1563. (Généalogie).

Pag. 144. La commanderie de Gemert, ordre teutonique. 1670-1690.

Pag. 145. Les pieux, les illustres et les savants personnages au temps de Robert de Berghes.

Vitelocci, Vitelli, cardinal et chanoine de Liége.

Alexandre Farnèse, id.

Antoine Perrenot, id. et archevêque de Malines.

Philippe Nigrius, Ier évêque d'Anvers, chan. de Liége.

Louis de Berlaymont, archevesque et duc de Cambrais. chan. de Liége.

Olaus Magnus, archev. d'Upsal, chan. de Liége.

Nicolas Venier, id.

Jean de Cockier.

Herman, comte de Schawenbourg.

Jean Waslchartz, docteur en théol.

Michel Draiwus, docteur en droit à Louvain.

George Macropedius, clerc de la vie commune.

Jean Coster, prieur du Val-St-Martin.

Matthias Zittard, dominicain.

Léonard Zittard, id.

Guillaume Menapius, prévot de St-Adalbert, à Aix-la-Chapelle.

Antoine Sébastien Minturnis.

Matthias Cremers ou Van Aack.

Henri Castritius.

Barthelemi Honorius, chanoine de Floreffe.

Ruard Sappers, docteur de Louvain.

Gérard Kalckbrenner ou Calcificis ou Gerardus Hamontanus.

Pag. 159. Gérard de Groesbeck, évêque-prince de Liége. (1563-1580). (Généalogie).

Pag. 216. Les pieux, les savants, les illustres personnages et les artistes au temps de Gérard de Groesbeck.

Louis de Blois, abbé de Liessies.

Guillaume de Poitiers, chanoine, écolâtre de Liége.

Charles Langius, chanoine de Liége, le père des fleuristes liégeois.

Grégoire Sylvius ou Sauvage, chanoine de St-Paul.

Ambroise Loots, abbé de Parc.

Charle de Nichet, chan. de Liége.

Henri de Mettecoven, chan. de St-Denis.

Henri Halmael ou Mellis, chan. de Tongres.

Henri Harphius.

Libert de Hauthem, prieur des chan. rég. de Tongres.

Id. prieur des hieronimites de Liége, neveu du précédent.

Pierre Lansbergius ou Lansberg.

Jean Bergius, prieur et liseur de Beaurepart.

Gualtère Morberius, imprimeur.

Ghissilino Dancherts, musicien.

Everard Merburian, général de la compagnie de Jésus.

Jean Leonius, jésuite.

François Oranus, conseiller du conseil privé.

Léonard de Dalem.

François Fraipont, échevin de Liége et conseiller privé.

Henri Vevius, docteur en droit.

Pierre La Ramée, prof. math.

Jean Studius, mathématicien.

François de Bourgogne de Fallaix.

François Byrsaas ou Byrsei.

François Jacobi.

Jean Heuten, dominicain, docteur en théol.

Jean Soteaulx, à Louvain.

Gilbert Philarete dit Limburgius ou Gilbert Fuchs, chanoine de St-Paul.

Antoine Denis.

Jerome Puteanus, Henri Puteanus (Dupui) ou Van de Putte.

Collart Racket.

Pag. 236 et 241. André Alen ou Halen ou Alenus.

Lambert Lombart, peintre.

Pironet, peintre.

Pag. 242. Ernest de Bavière, évêque-prince de Liége, (1581-1612). (Généalogie, p. 250).

Pag. 253. Capitulation ou formulaire de l'évêque-prince.

» 254. Concordat.

» 306, 329 et 401. Démonstration de la nécessité d'ériger un nouvel évêché à Luxembourg en 1600.

Pag. 321. Mandement touchant l'observation du carême.

» 345. Eglise et collége des Jésuites à Liége.

id. et convent des Capucins.

La maison de miséricorde dit l'hôpital de Bavière.

Liste des surintendants.

Pag. 347. Les pieux, les savants et les illustres personnages au temps d'Ernest de Bavière.

Philippe Guillaume, duc de Bavière, chanoine de Liége.

Eugène Maurice, prince de Savoie.

Guillaume de Grimberg, grand doyen de Liége.

Lævinus Torrentius, chanoine de St-Pierre, puis de St-Lambert.

François de Gand, dit Villain, chan. de Liége.

Jean Charles Schetz de Grobbendonck, pron. apos. chan. de Liége.

Théobald Craschel, docteur en théol.

Arnold Wachtendonck, doyen, chan. de la cathédrale.

Othon Venius.

Jacques de Carondelet, chan. écol. de Liége.

Winand à Wyngaerd, grand prévot de Liége.

Antoine Ghenard, vice-doyen et chanoine, inquisiteur.

Gisbert de Wissocque, seigneur de Bomy ou Bemy, chanoine.

Gille Oranus, protonotaire apostolique, chanoine de la cathédrale.

François Oranus, auditeur du sacré palais.

George Thourin ou Thourine, docteur en théol. chan.

Gerard Vossius, docteur et protonotaire, chanoine.

Nicolas Lampsonius, doyen de St-Denis.

Dominique Lampsonius, secrétaire.

Charles Langius ou de Lange ou Langhe, chanoine de Liége.

Gérard Rodolphe de Grave, chanoine de St-Pierre.

André Papius, chanoine de St-Martin.

Guillaume Fanius, id.

Gille Rasyr, chanoine de St-Paul.

Gille Cuillon, curé de Ste-Marguerite, mathématicien. (Vic de St-Léonard).

Henri Roelants, prieur de Sept-Fonds, près Bruxelles.

André Fabrice, orateur du pape Pie V.

Godefride Fabrice, son frère, prof. d'Ingolstadt.

Michel Malcorpius, chanoine de Hellisem.

Jean Lamboy, chanoine de Tongre.

Mathieu Lambertin, prieur d'Alne.

Nicolas Fal, jésuite.

George Colibrand, idem.

Henri Samers ou Samrer, idem.

Jean-Baptiste De Glain ou Glens, religieux des Ermites.
Balduin de Lange, jésuite.
Michel Willems ou Guillelmi, abbé de Lobbes.
Jean Oranus, jésuite.
Georges Duras, id.
François Fléron, id.
Guillaume Brochaeus, id.
Théodore de Pelte, id.
Jean-Antoine de Pelte, chanoine de l'abbaye de St-Michel, à Anvers.
Jean-Frédéric Lummius, curé du béguinage à Anvers.
Remacle Mohyus de Rondchamps.
Jean Clarius ou de Clare ou Claeren, prof. à Louvain.
Barthélemi Le Ducquen, docteur en droit.
Anastase Cochelet, carme, docteur en théol.
Nicolas Oranus, frère mineur.
Alexandre-Charles Trognée, docteur en droit.
Henri Willot, récollet, docteur en théologie, fameux prédicateur.
Louis Turrianus, religieux, professeur de la Chartreuse de Liége.
Nicolas a Poculo, frère mineur.
Herman Busembaum, jésuite.
Bertholet Deschamps, docteur en droit.
Abacuc de Raymond, jurisconsulte, seigneur de My.
Beaudouin De Vaulx, bourgmestre de Liége, jurisc.
Henri d'Oupeye, bourgmestre de Liége.
Charles Billée ou Billehe, conseiller du prince.
Jean Jugius, échevin de Liége.
Jean Politus, docteur en droit, historiographe d'Ern. de Bavière.
Jean Wamese, docteur en droit.
Remacle Fuchs ou Fusebius ou Remacle Lymburgus, chanoine de St-Paul, médecin.

Catherine de Potty ou Poty.
Thomas Ryctius, médecin.
Pag. 383. Synode de Liége en 1585.
Jacques Dupont ou Jacobus Pontanus.
Jean Sebastian.
Hannart Van Gamoren, médecin, poète.
Lambert de Vlierden, jurisconsulte.
Thomas Masset, notaire de la cour et des inquisiteurs.
Louis Radoux, sententier et thrésorier du prince.
Jean Ramiren.
Lambert Seghers, prévot de St-Hadelin.
Henri Buschey, frère mineur.
Philippe Gueringus ou Guerin, médecin à Liége.
Jean Gaillet, archiviste.
Barbe de Porquin (le jardin de l'âme).
Ida ou Idelette de Gré ou Grez (le petit jardin de l'âme en fleurs).
Guillaume Foullon, orateur et poète.
Antoine Gherinx, lic. en droit.
Pirard Strave.
François Strave.
Henri Jaupen, augustin.
Lambert Le Ruite.
Pag. 389. Ferdinand de Baviere, évêque-prince de Liége (1612-1650). (Généalogie).
Pag. 528. L'église et couvent des Pères mineurs, bâtie en 1695.
L'église des Carmes déchaussés.
Monastère de Ste-Marie de la Paix, ou le Val des Vierges, abbesses. 1627-1713.
Pag. 529. Les pieux, les illustres et les savants du temps de Ferdinand de Bavière.
Nicolas-François de Lorraine, chanoine de Liége.
François de Lorraine, id.

Mathieu Hovius, arch. de Malines.
Etienne Strechoeus, curé de St-Michel.
Gérard Corselius, docteur en droit.
Pierre Stewart, professeur en théol., prévôt de St-Denis.
Adrien de Fléron, chanoine de Liége.
François de Montmorenci, grand doyen de Liége, puis jésuite.
Jean de Chokier, chanoine de St-Paul.
Jean-François de Chokier, chan. de Liége.
Raes ou Erasme de Chokier de Cortils, bourgmestre de Liége.
Arnold de Kerkem ou Kerkhem.
Jean Chapeauville.
Simon Legrand Ramlot, docteur en droit.
Michel Naveus, Naveu ou Naveau.
François Agricola, curé de Rodinge.
Pierre Becanus ou a Beeck, chanoine.
Amand Gilselius, prêtre de Ste-Croix.
Jean de Hegelsom, prêtre.
Pierre Streithagen, chanoine de Heinsberg.
Henri Wickius, prof.
Mathias Naveus, docteur en théologie.
Hadelin Junius.
Daniel Raymundi, chanoine.
Nicolas Lampson, chanoine de St-Denis.
Reneus André, chanoine de Tongres.
Nicolas Verlaye, silentiaire de la cathédrale de Liége.
Otger à Vivariis, Vivario, prêtre de St-Jean à Liége.
Augustin Fabius, chanoine de Tongres.
Guillaume Kerkenroi ou Kerkenroke, prieur à Tongres
Jean Marcelis.
Herman à Woestenraedt, prieur des Croisiers à Liége.
Jean Voest, chan. rég. de Tongres.
Christian Bouwens, bach. en théol.

Gille Colley, religieux des Croisiers.
François Piroulle, licencié en théologie.
Englebert Olivier.
Antoine Gossart ou Goffart, docteur en théologie.
Jacques Marchant, licenc. en théol.
Gérard Witten, chan. régulier.
Henri Rampen, docteur à Louvain.
Pierre Bonille, jésuite.
Pierre Wirotte.
Gilbert Conventinus Corsélius, prof. à Louvain.
Nicolas Nessel, lic. en théol. chan. de St-Paul.
Christophe Outers, abbé.
Jean Wessels, prieur de Tongres.
Henri Somalle ou Sommalius, jésuite.
Corneille à Lapide (De la pierre), jésuite.
Jean Horion, jésuite.
Thomas Cornierus, jésuite.
Guillaume Marci, id.
Paul Duizius, id.
Nicolas Crusenius ou Cruezen, relig. des Ermites.
Pierre Marchant, relig. de St-François des Récollets.
Etienne Stapels, jésuite.
Melchior Dalem, religieux des hermites.
Arnold Paludanus (Palude).
Henri Paludanus (Palude), de l'ordre des Frères mineurs.
Henri Philipps, jésuite.
Philippe Berlaymont, id.
Philippe Bebius, id.
Albert Croissant, id.
Gualtère Paulus ou Paul, id.
George Maigret, docteur en théologie à Louvain.
Barthélemi Fisen, jésuite.
Pierre Bovillius, id.
Angelin Gazée, id.

Grégoire Daineffe, docteur en théol., prof. à St-Hubert,
Un anonyme (la plaie sanglante 1629).
Pierre de Quercu (Duchêne), notaire de la cour de l'official.
Jean Fabre Omalius, jurisconsulte.
Richard de Ste-Anne, récollet.
Samuel Loyaerts.
Jean Dillen, jurisconsulte
Herman de Bourgogne, comte de Fallaix.
Denis Coppée ou Coppeus, poète.
Martin Constantini, juriconsulte.
Nicolas de Plenevaux, religieux des hermites.
Guillaume Van den Bosch, médecin.
François Wennen ou Wennius.
Eléonore de St-Bernard.
Guillaume de Waha.
Marie Succa, bénédictine.
Anne Bienne, religieuse.
Théodore de Bry, graveur.
Simon Petri, poète latin.
Cornelis-Henri Motmanns.
Henri Calenus, lic. en théol.
Louis Du Chasteau, prov. des Frères mineurs.
Albert Victorius.
Thomas Moniot.

Pag. 574. Maximilien Henri, duc de Bavière, etc., prince-évêque de Liége, (1650-1688). (Généalogie).
Armoiries.

Pag. 575. Armoiries et portrait de Max. Henri, par Natalis.

Pag. 579. Concordat.

» 619. Les censes qui sont tenues d'entretenir bœufs et moutons pour son altesse de Liége.

Pag. 655. Réforme de la discipline ecclesiastique.

Pag. 691. Les illustres, les pieux et les savantes personnes du règne de Max. Henri.

François Egon, avec portrait.
Guillaume Egon.
Frédéric Landgrave de Hesse.
Bernard Gustave, prince de Bade.
Albert Sigismond, duc de Bavière.
Wolfgand, George-Frédéric-François, duc de Bavière.
Jean Gualtier de Sluse, cardinal.
Gualtere.
Léonard Brifon.
François de Rougemont, jésuite.
Eugène Albert d'Allamont.
Gille Ursin a Vivariis, avec épitaphes à Rome.
François de Lorraine.
Jean Gobbar.
Richard-Paul Strave.
René-François de Sluse, chanoine de Liége.
Libert Froidmont, docteur à Louvain.
Eustache Froidmont, licenc. en théol.
André Creusen.
Antoine Dave.
Henri Calenus.
Godefroid Wendelin.
Gille de Liverlo, prieur de la Chartreuse, à Liége.
Mathias Hauseur, récollet.
Jean Colchon.
Jean-Erard Foullon.
Erasme Foullon, bougmestre de Liége.
Jacques Lobbet, jésuite.
Henri Jonghen.
Jean Mantel, de l'ordre des hermites.
Jean Rosenthal, jésuite.
Barthélemi Deschamps, récollet.
Henri Hechtmans.

Thomas Leenaerds ou Leonardi, dominicain.
Laurent Gobart.
Jean-Chrysostome de St-Matthieu.
Matthias de Graty.
Etienne Rausin, docteur en droit, bourgm. de Liége.
Pacquay gardier Bertrand.
Gérard Léonard Erard, sculpteur.
Deville et Renekin, Rinkin.
Jean-Antoine Gurniz.
Pierre Coelen.
Laurent Neesen.
Charles de Méan, avec portrait.
Pierre de Méan.
Nicolas de Fisen, chanoine de Visé.
Henri Godefridi.
Henri Dumont, abbé de Silly.
Jean Warin.
Matthias Pauli, de l'ordre des hermittes.
André Hannoe.
Remacle Huart.
Jean Roberti, jésuite.
Albert de Loncin.
Thomas Hayons.

Pag. 727. Jean-Louis des barons d'Elderen, évêque-prince de Liége (1688-1694). (Généalogie, 742 armoiries).

Pag. 793. Les illustres et les savants du temps de Jean Louis, évêque-prince de Liége.

Augustin Closet, prieur de St-Léonard, à Liége.
Jean-Baptiste Savenier.
Henri Scaillle, docteur en théol.
Barthélemi Pasmans, id.
Noël Desamori, curé de Guelvain.
Nicolas Nicolaerts, chan. de St-Jean.
Louis Flémal, curé de Braine-Lalleux.

Jean le Gouverneur ou Gubernator (dans le XVIe siècle).

Pag. 799. Noms des membres du chapitre pendant l'interrègne. 3 prétendants.

Pag. 819. Nom des 21 capitulaires.

» Décret de la congrégation de Rome du 18 septembre 1694.

Pag. 833. Joseph Clément, évêque-prince de Liége. (Généalogie). 723.

Portrait par Petrus a Gunst et armoiries gravées.

Pag. 1007. Arrivée à Liége de Pierre-le-Grand, son séjour à Spa, gravure de Servay Xhrouet à cette occasion.

Pag. 1032. Remarques sur l'office hebdomadaire de St-Lambert.

Pag. 1036. Les illustres, pieux et savants personnages au temps de Joseph Clément.

Les deux princes de Bavière.

Emmanuel et Théodore de la Tour.

Jean-Antoine Blavier, docteur en théol.

Louis-François Rossius et Liboye, chanoine de Liége.

Ferdinand-Maximilien, comte de Berlo.

Pierre-Lambert Ledrou, religieux Augustin.

Jean d'Emeric, jurisc.

Godefroid Uldaric, chan. de Liége.

Jacques Emeric de Mattheis, auditeur de Rote.

Jean-Ferdinand baron de Méan, doyen de la cathédrale.

Nicolas Heyndel, abbé de Rolduc.

Henri Dumont, chan. théol. de Liége.

Joseph Naveus, chanoine de St-Paul.

Jean Opstraet, prof. à Louvain.

Jean Lebeau, curé de St-Adalbert.

François Blondel, médecin.

Jean-Henri Manigart, lic. en théol. chan. de St-Barthélemy.

Herman Daemen, docteur et prof. à Louvain.
Nicolas Dubois, lic. en théol. id.
Denis Freysers, curé de Ninhove.
Jacques Dupont, doyen de St-Pierre Cassetensis.
Pierre Marcellis ou Marcelis, curé de St-Michel.
Lambert Loneux, docteur en droit.
Nicolas de Borre, 1er curé de la paroisse de Notre-Dame des Lumières en Glain.
Barthélemi Fibus, jésuite.
Jacques Coret, id.
Arnould Hantoir, sculpteur, rival de Delcour.
Gérard de Lairesse, peintre.
Michel de Herstal de la Tache, stratégiste.
Gaspard de Ste-Marie Magdelaine de Pazzi, carme nommé dans le monde, Bormans.
Jean Sweerts ou Sweertius.
Jean-François Bresmael, médecin.
Guillaume Depaire, médecin.
N. Weet de Tinlot.
Henri Denis, prêtre de la cathédrale.
Table du Tome V.

Tome VI.

Plan de la ville de Liége.
Page. 1. George Louis, évêque-prince de Liége, (1724-1743).
Pag. 6. Liste des capitulaires.
» 8. Gravure des armoiries de George Louis, par Guillaume Duvivier. Généalogie.
Pag. 98. Testament de l'évêque-prince George Louis.
» 163. Les illustres, les savants et érudites personnes sous le règne de George Louis.
Alexis Antoine Christian Ferdinand, prince de Nassau.
ume Delvaux, professeur à Louvain.

Guill

Augustin Schepers, lic. en théol.
Servais Hoffreumont, curé de Grâce.
Pierre Ernest Ruth d'Ans, chanoine de Ste-Gudule.
Guillaume Renardi, Dr de Louvain.
Matthias Guillaume de Louvrex.
N. et Jean Valdor, ch. de St-Denis et médaillistes.
Jean Théodore Jacquet, protonotaire apostolique.
Edmond Nesselt, médecin.
Edouard Slaughter, jésuite anglais.
Brocard de St-Nicolas, carme.

Pag. 124. Lettre de George Louis, touchant les démêlés avec le gouv. des P.-B.

Pag. 155. Jean Théodore de Bavière (1744-1763). (Généalogie) par années.

Portrait peint par Georges de Marées, gravé par Franç. Xav. Jungwierth. 1755.

Pag. 292. Interrègne.

» 305. Les noms des tréfonciers.

» 324. Élection de Monseigneur Charles Nicolas Alexandre, comte d'Oultremont. (1763-1771).

Pag. 384. Les illustres, les savants et les artistes aux règnes des princes Jean Théodore de Bavière et Charles d'Oultremont. (1744-1771).

Nicolas François-Xavier De Bonhome.
Pierre Herman Dosquet.
N. de Raigecourt, chanoine de Liége.
Pierre Louis Jacquet, prévôt de St-Jean.
Paul Gille Alexis, comte de Glimes.
N. prieur des chan. rég. de Ste-Croix (epit. Theol. moralis).
François de Stempels.
Servais Augustin de Villers.
Gilles Bideloz, ecclésiastique, avec portrait par Back, à Liége, 1752.
Guillaume Godhard, médecin.

de Hubens, baron palatin.

Coignoul, sculpteur.

Duvivier, graveur.

Palante, Mosaiste.

Pag. 391. Interrègne (1771).

» 401. Noms des tréfonciers, votants à l'élection du prince-évêque, F. DE VELBRUCK.

Pag. 405. Additio ad statuta S. Ferdinandi episcopi et principis leodiensis, de anno 1613 et modificata 1614. Leodii, br. 4° imprimé.

Généalogie de Velbruck.

Pag. 414. Tableau des prévôts et doyens de la cathédrale. (746-1765).

Pag. 463. Tableau des grands doyens de Liége.(727-1753).

» 491. Des anciens monastères du diocèse de Liége qui n'existent plus ou qui ont changé leur état primitif, tiré de la Gallia christ. Tom. III, page 931.

Pag. 496. Continuation de l'état ecclésiastique de la cathédrale et chapitre de Liége.

Pag. 503. Patrimoine de St-Lambert.

Sépultures et épitaphes anciennes de l'église cathédrale. tirées du Ms. de Langius, chanoine de Liége, en 1584, avec armoiries.

Pag. 524. Remarques et recherches sur le chapitre de St-Lambert, tirées du Ms. de Langius.

Pag. 525. Réceptions ou preuves de noblesse faites à St-Lambert par des chanoines nobles, depuis l'an 1451 jusqu'à l'an 1556, tirées aussi de Langius.

Pag. 583. Répertoire des privilèges ou chartres de l'église de Liége. Ce répertoire a été formé par R^end^ D. L. D. et L. et C. 34 chapitres.

Pag. 585. L'index des objets renfermés dans le Xe livre des chartres de l'église de Liége.

Pag. 586. Coutumes et usages de l'église par ordre de chapitre, ouvrage achevé l'an 1323.

Pag. 593. Extraits généalogiques tirés du Ms. de Langius N° 1-496, avec armoiries.

Pag. 616. Copie du livre féodal touchant les seigneuries plains fiefs mouvants, la dignité épiscopale de Liége et de la véritable église.

Pag. 622. Epitaphes retirées de divers endroits du pays et diocèse de Liége, tirées en partie du Ms. de Langius, pag. 248.

Dans les églises de Hamal, Mulken, (St-Gilles) à Tongres.

A Andines.

A Huy, aux frères mineurs.

Pag. 635. Contributions du pays de Liége envers l'Empereur.

Pag. 636. Des états, dignités, offices séculiers tant héritables, personnelles que durent à la volonté du prince, des états ou du peuple qui ont été et sont à Liége, tiré du Ms. de Langius.

Vouerie de Liége, des mambours, des maréchaux.

Pag. 670. Ancien repartiment en la cité de Liége des grands et petits, copié du Ms. de Langius.

Pag. 672. Sépultures et fenêtres dans la sacristie de l'église de Jehet en Hesbaye.

Pag. 674. Id. dans la chapelle de Chapon-Seraing.
Id. dans l'église de Verlaine et dans la chapelle de la Ste-Vierge.

» 676. Id. dans l'église de Nassogne.

» 678. Id. dans l'église du village de Masbourg.
Id. id. id. de Waha.

» 679. La famille de Surlet de Chokier.

» 680. Epitaphes dans l'église de St-Jean au village de Hemricourt.

Page 706. Nomenclature des archidiacres de Hesbaye.
Id. de Brabant.
Id. d'Ardennes.
Id. de Hainaut.
Id. de la Grande-Campine.
Id. de Condros.
Id. de Famenne.
Page 714. Id. de la cathédrale de Liége.
» 718. Id. des grands chantres de la cathédrale.
» 720. Id. des grands écolâtres id.
» 722. Id. des costes ou grands trésoriers id.
Id. des grands pénitentiers id.
Id. des grands théologals id.
Id. des anciens abbés de Notre-Dame id.
Id. des anciens chanoines tréfonciers id.
Page 828. Carte des tréfonciers de l'an 1665, imprimée cette année.
Page 831. Id. en 1688.
» 842. Evêques suffragants de Liége.
» 848. Officialles de la cour épiscopale de Liége.
» 852. Grands chanceliers de Liége.
» 857. Gardes-Scels et grands vic. de Liége.
Secrétaires du Synode et Consistoire.
Président de la Chambres des finances.
Pag. 864. Chronologie des grands maieurs de Liége.
Noms des seigneurs échevins de Liége.
Commissaires décisseurs de Liége et Maestricht.
Ministres de Liége auprès des puissances étrangères.
Officiers au service du pays
Avoués de Hesbaye.
Table du VIe volume.

Les tomes suivants contiennent 425 pièces tant manuscrites qu'imprimées. (1015-1035).

825. Papiers et correspondance délaissés par le bourgmestre Fabry.

Ces papiers sont du plus haut intérêt surtout pour l'époque de la révolution liégeoise. Ils s'étendent depuis l'année 1718 jusqu'à l'année 1796, et se composent de 1095 pièces. Le tout nous a été donné par la famille de M. Fabry. (1046-1056).

826. Papiers et correspondance délaissés par feu M. de Donceel.

Ces pièces, comme celles de Henkart et de Fabry, concernent la révolution liégeoise. Elles nous ont été remises par la fille de M. de Donceel. Le tout se compose de 310 pièces. (1058-1059).

827. Correspondance de Cressener, agent diplomatique de l'Angleterre près de l'Electeur de Cologne, Jacques Joseph, avec Fabry, depuis 1755 jusqu'en 1780.

On sait que Fabry fut bourgmestre de la ville de Liége à plusieurs reprises, et qu'il fut l'un des principaux auteurs de la révolution liégeoise. 176 lettres des plus intéressantes, relatives aux évènements politiques de l'époque, in-4°. (1045).

828. Correspondance de Henkart depuis 1785 jusqu'en 1813.

Pierre-Joseph Henkart, né à Liége le 13 février 1761, y est mort le 9 septembre 1815. Il remplissait à cette époque les fonctions de procureur du Roi près le tribunal de première instance. La correspondance, malheureusement très-incomplète, ne contient que des lettres reçues par lui. Deux ou trois lettres seulement écrites par Henkart s'y trouvent mêlées. Néanmoins elle comprend au-delà de six cents lettres écrites par le baron de Sluse de Beurs, le

baron de Chestret, Hyac. Fabry, de Paix, Trappé et autres. Elle nous a été donnée par M. le docteur Vedrine, gendre de Henkart.

In-fol. 3 vol. (1037-1039).

829. Mémoire à présenter à la Chambre impériale de Wetzlaer, dans l'affaire des jeux de Spa.

Mémoire autographe de M. de Donceel, bourgmestre de Liége, en faveur de Levoz.

Donné à la Bibliothèque par Melle de Donceel.

Cod. Chart. Sæc. XVIII. fol. (565).

830. Précis de la révolution faite à Liége, le 18 août 1789.

L'auteur de cette histoire est demeuré inconnu. C'est un adversaire acharné de la révolution liégeoise. — Il termine son récit à la rentrée du prince à Liége par les mots suivants : Le tout a été remis sur le pied où il était avant le 18 août 1789, puissent nos petits et arrière-neveux, ne plus voir de révolution, et jouir comme nous d'une paix solide et durable.

L'auteur, dans la 2e partie de son travail, donne une foule de pièces à l'appui de son récit ; il copie également une quantité de chansons (dont une en wallon) en faveur du prince et contre les auteurs de la révolution.

Acheté à la vente de Jonghe.

Cod. Chart. Sæc. XVIII. 4°. (640).

831. Mémoire pour le sieur de Fréron, conseiller intime de son altesse le prince de Liége, procureur général du pays de Liége et comte de Looz, et officier de police à Spa, pendant la saison des eaux, 1785.

Pag. 17. Note sur l'écrit intitulé : Mémoire pour le sieur de Fréron, signé : N. J. Levoz, 1785.

Ces deux mémoires ont été imprimés.

XVIIIe siècle, in-fol. sur papier 20 feuillets, (963).

832. Extractum ex libro primo chartarum ecclesiæ Leodiensis conscripto de mandato capituli.

Cet important manuscrit rédigé et écrit en entier de la main du généalogiste G. B. de Hinnisdael, a été décrit longuement par M. S. Bormans dans le tome 12e, 2e série, pag. 310, des bulletins de la Commission royale d'histoire. On sait qu'il contient une analyse très-exacte de toutes les chartes inscrites dans les cinq premiers tomes du liber chartorum de la cathédrale de St-Lambert de Liége. Voici du reste la description de notre Ms.

A. Pag. 1. Extractum ex primo libro chartarum

Ce premier livre contient 766 chartes.

Pag. 149. Secundus liber chartarum, 273 chartes.

Outre l'analyse de ces 273 chartes, on trouve à la fin de ce livre l'analyse de 12 autres chartes non numérotées, ce qui porte à 285 le nombre de chartes analysées dans ce 2e livre.

A la fin de ce livre, on lit : *Hæc littera non est integra et sic sine fine illius imponitur finis secundo libro chartarum ecclesiæ Leodiensis*. M. Bormans induit avec raison de cette souscription que probablement ce second volume des chartes était déjà incomplet lorsque Hinnisdael en faisait l'analyse.

Pag. 225. Tertius liber chartarum.

Les trente-six premières pièces de ce livre n^os sont pas numérotées ; la numérotation ne commence qu'à la 37e qui porte le n° 285. Les n^os se suivent ensuite régulièrement jusqu'au n° 567.

M. Bormans pense qu'il y a encore là une lacune au commencement du 3e volume. D'un autre côté, on pourrait conjecturer que les pièces non numérotées à la fin du 2e volume, ainsi que celles qui se trouvent au commencement du 3e, ont été ajoutées après coup et que la numérotation du 2e volume a été continuée dans le 3e. La dernière précédant ce livre, qui devrait par conséquent porter le n° 568, n'est pas numérotée.

Pag. 289. Liber quartus chartarum.

Ce livre contient 213 chartes. Elles ne portent pas de n° d'ordre.

Pag. 328. Liber quartus chartarum.

Ce livre contient 50 chartes numérotées ; la dernière est du 15 mars 1673.

A la page 336 finit l'extractum, tout le reste du volume y a été joint par le relieur, sans avoir aucun rapport avec ce qui précède.

B. Suivent dix feuillets, dont la moitié en blanc, contenant :

1° Series consulum Leodiensium qualem R. P. Foullon ex variis et fidis manuscriptis codicibus excerpere potuit.

Cette liste est continuée jusqu'à l'an 1675.

2° pag. 6. Copie de 12 epitaphes qui se trouvent dans les églises de Ste-Gertrude, de St-Nicolas-outre-Meuse, aux Dominicains, à Robermont, aux Bons-Enfants près St-Hubert, à Herkenrode et à Mulken.

C. Extraits de Sock de la grande compteurie. 19 feuillets.

D. Convenances et testaments.

Analyse de contrats de mariage et de testaments, émanés de citoyens du pays de Liége, principalement pendant les 15e et 16e siècles. Cette analyse est suivie d'une table alphabétique des noms qui se trouvent relates dans les contrôles et testaments. A cette table, l'auteur a joint en même temps les noms rapportés dans un autre recueil

qu'il intitule : Livre du doyen de Ste-Croix. C'est probablement le cartulaire de cette dernière église qu'il a voulu désigner.

Ce volume a été acquis aux frais de la ville à la vente de feu le comte de Hinnisdael.

Cod. Chart. Sæc. XVII. fol. (667).

833. Copie des armes et blasons des évêques de Tongres et de Liége.

C'est le titre du premier article de ce précieux volume, écrit en entier de la main du chanoine H. Van den Bergh. Feu M. Gachet ayant publié dans les bulletins de la Commission royale d'histoire 1re série, tome 9, pages 8-101, une analyse complète et détaillée du contenu de ce volume, nous croyons utile de la reproduire ici :

PREMIÈRE PARTIE.

I. *Copie des armes et blazons des évesques de Tongre et de Liége, qu'il convient adviser et corriger en grande partie.*

On y trouve une liste des évêques commençant à saint Materne et finissant à Ferdinand de Bavière, et chacun d'eux a des armoiries plus ou moins authentiques. Il n'y a pas jusqu'à saint Materne qui n'ait les siennes et qui portait d'argent à la croix de gueules avec quatre croisettes cantonnées, etc., etc., s'il faut en croire le compilateur! Navitus, Marcellus, Metropolus et leurs successeurs ont aussi leurs blasons. N'oublions pas cependant que tout cela devait être *advisé et corrigé en grande partie*, et n'accusons pas trop vite le chanoine Van den Berch de crédulité.

II. Nous trouvons après cette liste, au f° 14, trois dessins de pierres antiques. La première « qui avoit, dit Van den Berch, un pied trois quarts, un demi poulx moins, de hauteur, et un pied 4 pouces de longueur, » offre l'inscription suivante :

MARTI
HALAMARE
SACRVM
T. DOMIT. VINDEX
O. LEG. XX. V. V.
V. S. L. M.

Cette inscription a été publiée, avec de légères différences, par Heylen et par M. Schayes. Voy. les *Pays-Bas avant et pendant la domination romaine*, t. II, p. 253.

La seconde, dont la longueur était « de deux pieds, trois quarts et un demi poulx, et la largeur de trois quarts de pieds et ung poulx » ne présente pas d'inscription, mais on y voit représenté un vase, au-dessus duquel est une espèce de chaîne tendue.

La troisième, dont Van den Berch n'indique pas les dimensions, porte pour inscription :

MERCVRI
INGENVS
YFIIIFI

Nous croyons faire plaisir aux savants en transcrivant ici la note que Van den Berch a placée au-dessous des deux premiers dessins : « J'ay tiré, » dit-il, « ces deux pierres antiques hors des pierres originelles qui sont massonnées dans le muraille de l'église parochiale de Horne, capitale de la comté, aprenaige de la comté de Looz, le 9 d'apvril premier des festes de Pasques 1640, et me diet pour lors le pasteur du lieu, qu'il avoit plusieurs médailles des empereurs romains trouvées audit Horne. »

Van den Berch fait ensuite la description de plusieurs antiquités et médailles romaines trouvées à Heel, village situé à une lieue de Horne. Il ajoute : « Le plus admirable est du mesme lieu, que le villaige de Heel s'appelle après Helena (1) ; ce qu'ils sont par tradition, et est d'au-

(1) Le *Vicus Helena* ou *Hedena* n'est point le village de Heel, comme pourrait le faire croire cette note de V. D. B. Le père Wastelain, d'après tous les anciens géographes, place ce *vicus* à Hesdin.

tant plus croyable qu'on at trouvé en terre une statue de marbre blanc très-fin qu'on at tiré au jour, et est encor, ce 15 avril 1640, gissante sur le réal chemin, mais fort desrompue, car on y voit les cuises d'en hault jusques aux chevilles d'une mesme pièce de la hautteur de six pieds ung poulx et demi, qui est d'une dame, pour estre par tout son corps voillée come les dames romaines, et tiennent pour certain que la rest de la statue est encor en terre. » Dans un autre endroit, il dit que le pasteur lui avait promis une pièce de monnaie sur laquelle était écrit le mot HEEL.

III. Au folio 15 se trouvent enfin des copies de diplômes auxquels Van den Berch a joint le plus souvent des dessins de sceaux. C'est la partie la plus intéressante du manuscrit, celle qui nous a surtout engagé à faire cette analyse. Voici le titre que portent ces premiers extraits qui vont du fol. 15 au fol. 122.

Quae sequuntur habui per copiam ex ipsis originalibus mihi concessis et per me copiatis diversis vicibus de verbo ad verbum, littera ad litteram, anno 1634, *mense aprili et mayo, H. Van den Berch, Can. SS. Trinit. et omnium SS. Spiren. sacri palatii et aulae Lateranea comit., milit. et equit. auratum creatum. a° Domini* 1636, *mensis februarii die* 20.

IV. Les extraits compris entre les fol. 123-142 sont précédés de cette indication : *Le suivant est tout tiré des archives origineles des prescheurs de Liége, auxquelles ils m'ont favorablement admis en juillet* 1633. Ce sont aussi des copies et des analyses de diplômes.

V. Plusieurs pièces comprises entre les feuillets 143-150, sont accompagnées de cette mention : *Ex archivis fratrum minorum Leodiensium.*

VI. Les diplômes copiés aux folios 151-155, devaient servir à faire des preuves de noblesse comme le démontre la note suivante :

Attestations concernantes les saizes cartiers d'illustre noble et généreuse dam^elle^ madamoiselle Dorothea Anna de Schwartzenbergh, future channoniese de Thorne, tant de costé paternel que maternel, que j'aye copié des originelles ce 25e d'aoust 1637, estant au chasteau de Stochem. H. V. D. Berch.

Fol. 151.

VII. Tableau généalogique de la D^lle^ Dorothée Anne, comtesse de Schwartzenbergh, baronne de Hohenlausbergh produit pour entrer au chapitre de Thorn.

Avec l'attestation du secrétaire du chapitre de Cologne.

Fol. 156.

VIII. Note de quelques-uns des enfants de Edmond 2e et de dame Claudine de Barbanson. Fol. 156.

IX. Trois diplômes sont placés sous le titre qui suit :

*Ex copia per originalem apud Andream, thesaurarium D. Gudulæ Bruxellensis, accepi Stochemiæ a domina comitissa de Schwartzenbergh, a^o^ Domini 1638 maii die 15^a^*

Fol. 157-159.

X. Note de tous les droits que l'on paye à la réception d'une chanoinesse à Thorn, et formule de la demande d'un canonicat. Cette formule est ainsi conçue :

Ick bidde, my vrouwe, om Godts wille om die provent inder eeren Godts ende Onser Lieven Vrouwe. Fol. 161.

XI. Ex primo libro chartarum illustris ecclesiæ.

Premier extrait de ces fameux cartulaires de Liége, qui paraissent définitivement perdus et que l'on ne saurait trop regretter. Si par un bonheur inespéré cette magnifique collection existait encore, peut-être quelques-unes de nos indications permettraient-elles d'en constater l'authenticité.

Fol. 162-164, 166-170.

XII. Tous les documents compris sous le titre suivant offrent le plus grand intérêt :

Omnia quæ sequuntur desumpta sunt ex MS. Huberti de Tolius, S. Johannis evangelistæ Leodiensis decano, quod

dicebat se recuperasse ex manibus magistri Johannis Steelant, liquel at esté autrefois appartenant à maistre Jean de Platea, doyen et chanoine dudit St-Jean qu'il ledit Platea dût avoir rassemblé après plussieurs guerres et perditions de ses autres escriptures et livres pour en servir le bien public. Estoit subsigné *de Platea*. Le tiltre est latin de diverses mains et ce que est en francoys est *uti supra* et signé comme dessus. Fol. 171-297.

Outre ces diplômes on y trouve les pièces et indications suivantes :

a. Vers sur la mort de l'évêque Louis de Bourbon.

Imprimés dans les *Analecta Leodiensia* de M. De Ram, p. 355. Fol. 178.

b. Fragment de chronique relatif à l'abandon que Richilde fit à l'abbaye de St-Hubert de la terre de Caviniacum et de ses dépendances.

(Iste fiscus continet tredecim villas et est pars maxima totius terræ S. Huberti). Fol. 190.

c. Advertissement sommaire de plusieurs matières dont les déclarations principales sont contenues ès registres des chartres de monseigneur de Liége.

(Espèce de table, avec indication de la pagination, pour un des volumes des fameux *Libri Chartarum*.) Fol. 238-243.

d. Les gabelles de la cité, franchise et banlieuwe de Liége pour an enthier.

(Cette liste des droits qui se payaient pour les divers objets de consommation ne porte point de date). Fol. 248.

e. Table analytique de documents du registre de J. de Platea avec la note ci-dessous :

Audit MS. se retrouvent encor beaucoup de pièces faisantes (sic) *à l'histoire de Liège, lesquelles, mancque de loisir, suis esté constraint laisser en arriere, ayant seulement quotté les feuillets de pièces principales avec leurs tiltres et années, telles que s'ensuivent.* Fol. 279.

XIII. Copie de pièces communiquées par différentes personnes. Fol. 299-330.

XIV. Catalogus sanctorum et gestorum eorum ex diversis voluminibus collectus, editus a reverendissimo in Christo patre domino Petro de Natalibus de Venetiis, Dei Gratia episcopo Equilino.

(Henricus Vandenherch hoc volumen conscribere cœpit a° Dni 1621 sept. 5ª. Fol. 331-463 *bis*.

XV. Énumération des parlements de France et nombre des diocèses que chacun d'eux comprenait. Fol. 463-481.

XVI. Généalogie de la maison de Bréderode en hollandais, avec les écussons.

(Elle s'arrête à Walram, XIXe sr de Brederode, et Vandenhergh dit l'avoir extraite d'un manuscrit qui lui avait été communiqué par une demoiselle de Wittenhorst, chanoinesse de Rinsberg. Fol. 485-491.

XVII. Recueil de plusieurs traités, chroniques, anciens cartulaires, marbres, et autres mémoires pour parvenir à quelque conjoncture généalogique de la noble extraction des châtelains de saint-Omer, comtes de Faucquemberghe. Fol. 493-504.

XVIII. Armes de plusieurs royaumes tant d'Asie, Europe comme d'Afrique.

(Blasons coloriés). Fol. 507-518.

XIX. Blasons coloriés des officiers héréditaires de l'empire d'Allemagne.

Les sept électeurs. — Les quatre ducs d'empire. — Les quatre marquis du saint-Empire. — Les quatre burgraves du saint-Empire. — Les quatre lantgraves. — Les quatre comtes. — Les quatre chevaliers. — Les quatre cités métropolitaines. — Les quatre villages. — Les quatre paysans. Fol. 515-518.

XX. Ex veteri MS. pergameno S. Jacobi Leodiensis.

Notes sur l'empereur et ses droits.

Notes sur les électeurs.
— sur les couronnes de fer, d'argent et d'or.
— sur l'empereur de Constantinople.
— sur les rois chrétiens qui sont sacrés et couronnés.
— sur ceux qui ne le sont point.
— sur ceux qui sont feudataires de l'église. Fol. 519.

XXI. Blasons coloriés de différentes familles des Pays-Bas et autres. Fol. 531-579.

XXII. Généalogie, avec blasons coloriés, des comtes de Hollande jusqu'à Philippe-le-Bon duc de Bourgogne. Fol. 589-612.

XXIII. Généalogie, avec blasons coloriés, des comtes de Luxembourg jusqu'à Élisabeth de Gorlitz, épouse d'Antoine de Bourgogne, duc de Brabant. Fol. 613-623.

XXIV. Description des armoiries de quelques princes et de quelques villes. Fol. 636.

XXV. Description des armoiries de familles nobles de différents pays. Fol. 636-668.

XXVI. Autre description des armoiries de familles nobles de différents pays. Fol. 673-695.

XXVII. Documents généalogiques pour servir à l'histoire d'un grand nombre de familles du pays de Liége et des Pays-Bas. (Extrait d'un MS. ayant appartenu à M. Paul de Halmale.) Fol. 697-712.

XXVIII. Généalogie du prince du Saint-Empire, Bernard, comte de Lippe, qui se fit moine après la mort de son épouse Sophie, fille du comte Frédéric d'Arnsberg, et devint abbé de l'ordre de Cîteaux. Fol. 714

XXIX. Quelques généalogies des évêques de Liége.

(Ex opere genealogico catholico de præcipuis familiis imperatorum, regum, principum aliorumque procerum orbis christiani, auctore Elia Reusnero, Francofurti, ex officina typographica Nicolaï Bassæi, MDXCII, in-fol.) Fol. 715-744.

XXX. Copies de diplômes et documents extraits d'un registre ayant appartenu à illustre Sr Monsr Henry, comte de Rivière-Arschot et de Heers. Fol. 746-750.

XXXI. Description d'armoiries de quantité de familles de Hollande et des Pays-Bas.

(A la fin se trouvent dessinées plusieurs couronnes, telles que celles d'empereur, de roi, d'archiduc, de duc, de marquis et de comte.) Fol. 753 776.

XXXII. Fragments généalogiques et héraldiques relatifs à plusieurs tournois qui ont été célébrés à Louvain, à Bruges, à Anvers, à Bruxelles, à Malines et à Utrecht.

(Gehouden by Willem heer Van Halmale, amman der stadt van Antwerpen.) Fol. 785-788.

XXXIII. Fragment généalogique de la famille de Halmale depuis 1366.

(De monsr Willem Van Halmale, amman de la ville d'Anvers.) Fol. 789.

XXXIV. Copies de diplômes et documents extraits d'un registre communiqué au chanoine Van den Bergh, par le comte de Rivière-Arschot et de Heers.

Aux feuillets 797-799, on trouve des documents généalogiques recueillis contre Jean et Gilles de Bocholt, qui demandaient à être reçus chanoines de Liége et à prouver leur noblesse. Fol. 7: 0-803.

XXXV. Dessins de cimiers et d'armoiries de plusieurs familles nobles des Pays-Bas. — Blasons coloriés ou décrits. Fol. 801-810, 815-817.

XXXVI. Extraits de livres imprimés sur des évêques et des abbés du pays de Liége. Fol. 819-824.

XXXVII. Dessins de quelques monnaies des abbayes de Thorn, de Stavelot et de l'évêché de Liége. Fol. 831.

XXXVIII. Quelques notes sur l'ancienne division administrative du comté de Looz et sur le ressort et la juridiction des communes. Fol. 839-844.

XXXIX. Quelques mots généalogiques sur la famille de Sohaing et d'autres sur les familles patriciennes de Bruxelles. Fol. 863-866.

XL. Généalogie des vicomtes et hauts voués héréditaires de la maison d'Anthine, jusqu'à Florent d'Anthine marié en 1589.

(Suivie de diplômes à l'appui.) Fol. 869-889.

XLI. Courte notice ou petit inventaire des premières chartes et titres de la maison et haute vouerie héréditaire d'Anthines. Fol. 890-893.

XLII. Catalogue des généraux de la maison primaire de l'ordre des Croisiers à Huy, nommée Clairlieu, suivie d'une liste des églises paroissiales de la ville de Huy ; d'une autre des abbés de Neuf-moustiers et d'une indication des dignités ecclésiastiques du diocèse de Liége.

Fol. 896-899.

XLIII. Fragment de la chronique d'Hariger, imprimée au tom. 1er de Chapeaville. On lit à la fin la note suivante : *Quae hoc caractere conscripta sunt fuerunt desumpta ex quadam historia Leod. in-folio pergameno scripta, quae aliquando pertinuit ad praedicatores Leod., volumen quidem justae crassitudinis, sed partim deletum et multis locis maculatum a Johanne Chapeavillo qui illo usus est in hist. sua leod. episc.* Fol. 939-947.

XLIV. Noms des familles dont les blasons étaient dessinés dans un manuscrit appartenant à M. Paul de Halmale.

Fol. 953.

XLV. Descente confuse et assez embrouillée de la noble maison de Mailly. Fol. 974-988.

SECONDE PARTIE.

746. *Regnante Hilderico rege, junius* (sic), *dies VI.*

Carloman, maire du palais et fils de feu Charles Mar-

tel (1), donne à Anglinus, abbé de Stavelo et de Malmédy, plusieurs villas dont les noms suivent : Levione (in pago Condustrinse), Caldina, Mosavia, Morsipio, Barsina, Halma et Haist (in Gualdo Manso), Solavia et Wadalino. S. illustris vir Karlomannus major domus filius. S. illustris vir Drogono filio ejus consentiente. Ego Hildradus cancellarius rogatus hoc testamento scripsi (2).

(Fuit mihi missum Stabuleto per D. Lathour, canonicum Fossensem.) Fol. 320 bis.

841. *Data idus julii anno Christo propitio imperii Dni Lotharii in Italia 26 et in Francia 15. Indict. IIa. Actum Mandersfelt, palatio regio.*

L'empereur Lothaire donne au monastère de Prume la terre d'Hawans en Hesbaye avec la jouissance de tous ses droits.

Signum Hlotharii Seren. Aug. + Ercabot (Ercamboldus) notarius et ad vicem Hilduini (3).

(Habui a dilecto Alardo de la Roche, ex vero originali codice qui aureus appellatur.) Fol. 112.

898. *Actum octavo idus octobris, anno Incarnationis Domini DCCC XCVIII Indict. IIa. Regni vero Zuenteboldi serenissimi ac piissimi regis iiii. Actum villa Aquaductus, in Dei nomine feliciter amen.*

Le roi Zuentebold donne à l'église de Notre-Dame et de St-Lambert de Liége, sous l'épiscopat de Franco, la villa de Teux, située dans le pagus de Tenga sur le fleuve Pole-

(1) Vanden Bergh s'est trompé en disant Charles-le-Chauve. Voy. De Wailly, qui cite cette donation, dans ses *Éléments de Paléographie*, t. I, p 267. De Foy a aussi analysé cet acte d'apres Bertholet

(2) Nous avons donné la souscription de ce diplôme d'après Vanden Berch. On remarquera qu'elle diffère beaucoup dans M. de Wailly.

(3) Ce nom, qui est probablement celui d'un notaire ou d'un chancelier de l'empereur Lothaire, manque dans la liste dressée par M. De Wailly, *op. cit.*, t. I, p. 222.

dam (1), avec toutes ses appartenances, telles que serfs des deux sexes, champs, bois, prés, eaux, moulins, chiens, pêcheries, meubles et immeubles, etc.

Fac-simile de la signature de Zuentebold.

(Originale habetur in lib. chartarum Dni Leodiensis fol. 3.) Fol. 176.

910. *Quinto idus novembris. Actum in Geleneheim.*

Louis, roi de Lotharingie et frère de Zuentibolde, donne aux chanoines de Chèvremont le lieu appelé Mortier (Mortarium).

(A dno. Claud. Montigni, 1636.) Cette pièce est aussi dans Miræus, *Dipl. Belg.*, t. I, p. 253. Fol. 305.

915. *Datum viii kl. septembris indictione IIIa aº XXIII, regnante Karolo rege gloriosissimo..... monasterio Sⁱ Arnulphi, in Dei nomine feliciter amen.*

Charles-le-Simple, roi des Francs, confirme la donation de la forêt de Teux faite à l'église de Liége, et en détermine les limites. Il déclare en outre que personne ne pourra y chasser sans le consentement de l'évêque.

(Quam constat in pago Luviensi atque in comitatu Sichardi sitam, atque istis finibus circumquaque conclusam ; terminatur a Wulfingi fago et awarica usque in fluviolum Amblevam, inde ad monasterium Stabulaus, sicque vadit ad Mergis, Fraplum et inde ad Selceias usque ad Nordrees fontem et ad Havernai usque ad Vesere, et inde ad rivum de Solmania usque ad Solergeias et Hukclebac, usque ad Veseren et Geislampiam, usque ad hospitale, et sic revertitur ad Wulfingi fagum.)

(Lib. chart. Dni Leod. fol. xii signo xxvii.) Cette pièce est aussi dans Miræus, t. I, p. 254. Fol. 176.

(1) Ce fleuve, ou plutôt ce ruisseau, a sans doute donné son nom aux localités voisines appelées *Polleur* et Pollenheid. Quant au pagus de Tenga, Miræus a écrit *Lenga*, Liége (*Dipl. Belg.*, t. I, p. 253), et cela est plus conforme aux autres désignations ordinaires du pays de Liége.

958. *Actum IIII° idus februarii, in villa quæ dicitur Hacta.*

Gerberge, reine des Francs, donne en alleu à saint Remi une métairie du nom de Marsua (in comitatu Masango), avec toutes ses dépendances, savoir : Cluina et Lita, Hertra et Angleeura, ledit alleu consistant en quatre-vingt-deux manses, avec terres, bois, prés, vignes, champs, pâturages, moulins, eaux, etc.

(Suivent de nombreuses signatures.) Butkens, t. I. Pr., p. 14, d'après Miræus. Fol. 188.

(963). *Anno secundo post reditum B. Martini ab exilio, videlicet a civitate Antisiodoro providentia Dei et auxilio Ingelgitii Gasticonensis comitis, Hugonis incliti Burgundiae ducis consanguinei cura pervigili, mera sollicitudine et armatorum copiosa multitudine, in quo prius venerabatur loco honorifice et decenter relocati.*

Everaclius, évêque de Liége, en reconnaissance de sa guérison due à la puissance miraculeuse de saint Martin, dont il était allé visiter le tombeau, fonde à Liége (in monte Publico), une église qui porte le nom de ce saint, et il y établit 30 chanoines. Les offices devaient en outre y être les mêmes que ceux de St-Martin à Tours.

(A Dom. Kessel. cantore S^ti Martini.)

Impr. dans Chapeav., t. I, p. 194. Analyse dans Bréquigny, t. I, p. 437. Fol. 109.

965. *Data quarto nonas junii. Indictione VIII, A° regni Ottonis augusti xxx, Ottonis regis v. Actum Coloniae.*

Everaclius, évêque de Liége, donne à l'église de St-Martin, qu'il avait fondée, plusieurs biens situés à Bertheim, Butcheim, Gresheim, Witteresluckа, Benchoium, Flaredesheim, Brusti, Wolt, Canne, Hest, Althoust, Hahest, Frere, Utheri, Bereldingen, Weromia, Urlis, Rumaureis, Slurin, Liedes, Schores, Malgreis, Olfeium, Summa, Lument, Husmont, Marenisses, Assera.

(A dom. Kessel, cant. S. Martini.) Nombreuses signatures. Fol. 110.

966. *Indictione septima, nouis octobris.*

Otton I, roi des Romains, accorde à Ausfrid plusieurs priviléges, entre autres le droit de battre monnaie dans un lieu appelé Cassal, situé au pagus Moselana dans le comté de Rudolphe. (Mercatum, usum monetae et theloneum in villa Eth.) Fol. 520.

986. *Sexto calendas julii.*

Otton III, roi des Romains, accorde au comte Ausfrid, une part du tonlieu, de la monnaie et du cens qu'il tenait en bénéfice dans le lieu appelé Medenelacha, dans le Maslandt. Fol. 520.

1016. *Indictione XIIIIa.*

Baldric (*indignus sacerdos ecclesiae Leodiensis*), évêque de Liége, consent à l'élection de Gilbert, comte de Looz, comme avoué de St-Jacques, et règle son pouvoir.

(Dimension du sceau.) Fol. 40.

1020. *Indictione XIIIa.*

Baldric, évêque de Liége, donne à l'abbaye de St-Jacques l'alleu d'Havreth qu'il tenait de Leugarde, veuve du comte Arnoulf de *Valencines*, et il règle la constitution de cette terre. Lambert, comte de Louvain, y avait retenu le droit d'avouerie.

(Description du sceau de Baldric.) Plusieurs témoins. Fol. 55.

1040. *Nono kal. februarii, indict. octava. Actum Ulmae.*

L'empereur Henri III donne à Nithard, évêque de Liége, en reconnaissance des services qu'il lui avait rendus et en mémoire de son père Conrard, les droits qu'il possédait au comté du comte Arnould, dans le pays d'Haespingouw, lequel comté est appelé *Haspinga* (Hesbaye). Les droits dont il est question consistaient *in moneta vel thelonio.*

(A dom. Alardo de la Roche.) Analyse dans Bréquigny, t. II, p. 20. Fol. 112.

1084. *Indictione VI.*

Henri, évêque de Liége, confirme la vente du *praedium domini Cyrici*, au comté de Huy, dans le pagus de Hesbaye, *ad flumen Ernaw* (1), faite à l'abbaye de St-Jacques par Raginerus de Briey, de la famille de la marquise Mathilde.

(Description du sceau d'Henri.) Fol. 30.

1086. *Indictione VIII.*

Henri, évêque de Liége, échange, au nom des moines de St-Jacques, un bois qu'ils' possédaient près de Flémale, contre une terre appartenant à la prévôté de St-Pierre. Cette terre était, dit la charte, pleine de ce que le vulgaire appelle *raspalia*, et paraissait propre à faire un vignoble.

(Description du sceau d'Henri.) Plusieurs témoins.

Fol. 32.

1088. *Indictione XI. Actum Aquisgrani.*

Henri IV, empereur, confirme la vente du *praedium domini Cyrici*, faite en 1084 au couvent de St-Jacques, par Raginerus de Briez, serf de la marquise Mathilde.

(Description d'un sceau et de deux signatures.) Plusieurs témoins. Fol. 33.

Vers 1100 (en latin). Sans date.

Étienne, abbé de St-Jacques, rappelle la donation faite à son église par Steppo, chanoine de St-Lambert, de plusieurs biens situés à Columbire, à Bilesten, à Struova, et confirme celle qu'il avait faite d'une part d'alleu appelée *Masnil*, moyennant certaines conditions.

(Description du sceau de l'abbé Étienne.) Fol. 60.

Vers 1100 (sans date). *A tempore Stephani Magni, S. Jacobi abbatis quinti.*

Charte relatant les conditions auxquelles l'église de St-

(1) Ce ruisseau qui arrose quelques prés de la commune de Jehay, porte encore le nom d'Ernawe.

Jacques avait acheté des pêcheries à l'église de St-Paul, et la manière dont l'investiture devait s'en faire.

Ex folio pergameni MS. Fol. 113.

1101. *Indictione VIIII.*

Étienne, Vᵉ abbé de St-Jacques, déclare la donation faite à son église, par Rodulphe, noble homme de Dongleberge, de tout ce qu'il possédait à Rolluz (1).

(Descript. du sceau de l'abbaye.) Plusieurs témoins.

Fol. 68.

1101. *Indictione VIIII. Actum Aquisgrani.*

Henri IV, empereur, fait réprimer par jugement les violences qu'exerçait dans les villages de *Seve* et d'*Ernaus*, appartenant à St-Jacques, un certain Guillaume de Namur, homme puissant et cruel, à qui Arnould, comte de Looz, en avait cédé l'avouerie en bénéfice, quoiqu'il n'en eût pas le droit.

(Description d'un sceau et d'une signature.) Nombreux témoins. Fol. 37.

1103. *Indictione XI.*

Étienne, abbé de St-Jacques, certifie que Rodulphe, fils de Lambert *ad Buccam* de Linehi (2) et Uda sa fille, étant tous deux d'extraction libre, se sont donnés à Dieu et à St-Jacques, en présence et du consentement de leur père. Il mentionne en outre la donation de plusieurs terres à Linehi, plus celle d'un serf et d'une serve. Parmi les témoins se trouve un certain Elbertus Sarracenus de Linehi.

(Description du sceau de l'abbaye.) Fol. 71.

1107. *Indictione XV.*

Étienne, abbé de St-Jacques, ayant reçu des sœurs Adelaïde et Haduide, une somme de douze marcs d'argent pour l'abbaye, à la condition d'acheter un alleu dont elles

(1) Roloux, arrond. de Liége.
(2) Sans doute Ligney, canton de Waremme.

auraient l'usufruit, déclare que n'ayant rien trouvé à la convenance du couvent, l'argent a été employé d'autre manière, et donne en échange aux deux sœurs la rente de la terre de Rollues.

(Description du sceau d'Étienne.) Fol. 69.

1107. *Indictione XV.*

Étienne, chanoine de St-Lambert, donne à l'abbaye de St-Jacques-en-île, un alleu de deux manses et de sept courtils (curtiliorum) *apud villam de Aleutheurth.*

(Description du sceau de l'évêque Otbert.) Plusieurs témoins. Fol. 17.

1108. *Indictione prima, octavo kal. martii.*

Extrait du *Liber chartarum Leodiensium*, fol. xxiii, sig. lvii, relatif aux chanoines mourant *ab intestat*, et réglant de quelle manière le chapitre doit ordonner de leurs biens. Fol. 174.

1111. *Indictione quarta.*

Étienne, abbé de St-Jacques, déclare la donation du riche alleu, de Malle avec ses appendances, faite à son église par Oïla, veuve de Walter, qui avait acheté ce bien de Lietdulfe et de sa femme Ida. Il mentionne en outre le don d'une maison située sur le marché à Liége.

(Description du sceau de l'abbé.) Plusieurs témoins. Fol. 64.

1111. *Indictione XV.*

Alberon, évêque de Liége, confirme la donation faite à l'église de St-Simphorien-au-Bois (cella S. Petri Cluniacensis), par Guillaume de Chiney, son épouse Mathilde et leurs enfants Thierri, Guillaume, Gertrude et Aldegonde, tous libres, des biens ou droits qu'ils possédaient à l'église de Mosen et à celle de Herpinei. La donation a été faite entre les mains de Lambert, comte de Montaigu, avoué dudit lieu.

(Originale habui ab N. Garit, procuratore curiae officialis Leodiensis habitantis juxta S. Severinum Leod. 21 decembris anni 1635.) Fol. 95.

1112. *Indictione V.*

Otbert, évêque de Liége, confirme la donation qu'il avait faite au couvent de St-Jacques, de l'église de St-Léonard dans le faubourg du même nom à Liége, et il la déclare libre de toute sujétion.

(Description du sceau d'Otbert.) Fol. 18.

1112. *Indictione quinta.*

Otbert, évêque de Liége, règle les droits qu'avait l'abbaye de St-Jacques sur deux manses que le bienheureux Pierre Laubacensis avait possédées à Havrech, l'une à Herlaul et l'autre à Vilerval. Fol. 54.

1112. *Indictione quinta.*

Adelard déclare qu'ayant fait le partage de ses biens entre les enfants qu'il avait d'un premier lit, et ayant eu de sa seconde femme Ode, un fils, qu'il avait voulu faire instruire dans les lettres, il avait acquis pour cela certains biens à Horpale et à Flemale, ainsi qu'une maison à Liége, lesquels il donnait à l'église de St-Jacques, tant en son nom qu'en celui de son fils, ne se réservant sur ces biens qu'une rente viagère de deux deniers pour lui et pour l'enfant, rente qui devait cesser, si son fils prenait l'habit monastique.

(Description du sceau de St-Jacques.) Fol. 59.

1125. *Acta sunt hæc indictione III, epact. XIIII, regnante Lothario, Rom. imperatore.*

Godefroid, duc et marquis de Lothier, confirme la donation faite à l'abbaye d'Afflighem, par Arnould, comte d'Arschot, de tout ce qu'il possédait à Buchenholt.

(Cette copie est suivie d'une attestation de l'archevêque

de Malines, Jacques Boonen, du 21 août 1628.) Imprimé dans Miræus, t. II, p. 817. Fol. 158.

1125. *Indictione III.*

Henri V, empereur, confirme la donation faite par une veuve, nommée Guda, à l'abbaye de St-Jacques, de deux alleus situés à Lira et à Witham, et indique l'usage que la testatrice veut que l'on fasse des rentes.

(Description du sceau et de la signature de l'empereur.) Fol. 68.

1126. *Indictione quarta.*

Albéron, évêque de Liége, voulant témoigner la dévotion qu'il a pour sainte Marie-Madeleine et à laquelle il s'efforce d'exciter les fidèles de son évêché, confirme la fondation de l'église que le prêtre Bovon a bâtie sous son invocation dans le lieu appelé *aux Camps*, où ledit évêque lui avait concédé deux bonniers à cet effet. Il confirme en outre les premières acquisitions faites par Bovon, d'une manse sur les bords de la Meuse, et d'un bonnier sur la terre de Notre-Dame à Maestricht.

(Description du sceau de l'évêque.) Fol. 74.

1130. *Indictione octava.*

Alexandre, évêque de Liége, fait connaître que Bovon, qui avait construit l'église de Sainte-Marie-Madeleine dans une île de la Meuse, à l'endroit appelé *aux Camps*, en face de Maestricht, ayant donné cette église avec toutes ses appendances au couvent de Neufmoustier de Huy, pour l'autel de St-Jean-Baptiste, et s'étant lui-même mis sous l'obédience des chanoines de St-Jean, a cédé à ces derniers tous les revenus de son église.

(Description du sceau de l'évêque.) Fol. 69.

1131. *Indictione VIIII.*

Alexandre, évêque de Liége, déclare que Bovon, prêtre, premier fondateur (*plantator*) de l'église de Ste-Marie-Made-

leine dans le lieu appelé *aux Camps* (Castris), a acheté sept bonniers appartenant à la court d'Heimale pour ladite église, et que l'investiture dudit bien appartient au mayeur d'Heimale.

(Description du sceau d'Alexandre.) Nombreux témoins.

Fol. 73.

1131. *Indictione VIIII.*

Alexandre, évêque de Liége, déclare que Bovon, fondateur de l'église de Ste-Marie-Madeleine *aux Camps*, a acquis plusieurs biens, entre autres, la court de *Leincult*, faisant partie du fisc royal, pour laquelle il doit payer annuellement deux sous de cens à l'officier du roi.

(Description du sceau de l'évêque.) Fol. 70.

1134. *Indictione XII. Actum Aquisgrani.*

Lothaire II, empereur, confirme la donation que Withikind de Sualemborg, en Saxe, avait faite à St-Jacques de Liége, de tous les biens qu'il possédait à Bacenges sur la Gerre (Jechoram).

(Description d'un sceau et d'une signature.)

Fol. 22 et 50, mais au fol. 50 la charte est incomplète.

1136. *Indictione XIIII.*

Lothaire II, empereur, confirme le testament de Walter, surnommé l'Allemand (Teutonicus), qui donnait à l'église de St-Jacques à Liége, tout ce qu'il avait à Hadegrin et à Urchit, tant en serfs, qu'en vignobles, champs, prairies, etc., en outre une rente à Engramrode, ainsi qu'un certain serf nommé Walter, sa femme, ses fils et ses filles.

(Description de la signature et du sceau de Lothaire.)

Fol. 61.

1141. *Indictione quarta. Argentinæ, in octava Paschæ.*

Conrad III, à la demande de Libert, abbé de St-Jacques à Liége, confirme la donation faite à St-Jacques, par Arnould

de Nittes, qui allait faire le pèlerinage de Jérusalem, de la moitié du domaine de Bacenghes sur la Gerre. Les droits de l'avoué Louis, comte de Looz, sont de plus réglés dans cette charte.

(Description du sceau de Conrad et de la signature du chancelier Arnould.) Fol. 88.

1146. *Indictione VIIII. Actum feliciter.*

Elbert, huitième abbé de St-Jacques, déclare que Maurice, fils d'Hercelon de Glauns (Glons), avant de partir pour la croisade, a disposé d'une manse qu'il tenait en fief de l'abbaye de St-Jacques, laissant la moitié à l'église et l'usufruit de l'autre moitié à sa mère.

(Description d'un sceau.) Fol. 16.

1152. (En latin.)

Henri, évêque de Liége, déclare de quelle façon Avelin, constructeur de l'église de Ste-Marie-Madeleine-en-Ile, à Liége, a libéré cette église de la sujétion à laquelle elle était soumise à l'égard de l'église de St-Jean l'évangéliste, la dîme du fonds de l'église de Ste-Marie-Madeleine appartenant à St-Jean. Il mentionne les biens que ledit Avelin a donnés en échange.

(Pas de sceau.) Fol. 78.

1154. (*Acta et peracta sunt hæc anno.*)

Henri, évêque de Liége, fait la récapitulation de tous les biens qu'il avait acquis pour son église. On y trouve mentionnés le château de Rodhe et ses dépendances, celui de Belmont et les alleus de Hastenoit, les alleus de Repe, Thiedenbeike, Scans et Castellare ; les châteaux de Duras, de Fontaines, de Borne, de Revogne, de Ehmeirvile, et la sécurité (securitatem) du château de Walecure.

(Deux signatures.) Fol. 190.

1154. *Indictione secunda. Imperante Frederico. Henrico Leodiensem episcopatum administrante.*

Hugues, comte de Mouzon ? (Musacensis), confirme une donation faite par son aïeule la comtesse Hermensende, et relative à l'église de St-Jean de Huy.

(Description d'un sceau.) Fol. 313.

1169. *Indictione secunda.*

Reynier, prévôt de St-Paul à Liége, concède aux frères de l'église de Chastres, située sur la limite de la dîme de Lise, l'exemption de la dîme pour tous les animaux qui seront nourris dans l'étendue d'un bonnier autour de ladite église. Ils ne devront payer que six deniers par an.

(Description du sceau de l'église de St-Paul.) Fol. 72.

1173. (En latin.)

Rodolphe, évêque de Liége, déclare de quelle manière noble dame Giele et son fils Lambert, qui avaient engagé le quart de la dîme de Flemale à Lambert de Mommale et à Godefroid, son frère, puis qui avaient donné en engagère aux chevaliers de St-Jean la moitié de leurs alleus pour le terme de quatre ans, ont cédé tous leurs droits aux frères hospitaliers de Jérusalem, avec la faculté de racheter lesdits alleus.

(A dom. scabino Masset, 21 oct. 1643.) Fol. 117.

Vers 1173 (en latin). Sans date.

Les frères de l'hôpital rachètent le quart de la dîme de Flémale, pour la somme de vingt marcs, à Lambert et à Godefroid de Mommale, qui la tenaient en engagère de dame Giele et de son fils. Fol. 328.

1176. (En latin.)

Gérard, comte de Looz et de Rinecke, confirme le testament et la donation de Henri, fils de Menzo de Bettunville, mayeur de Builles, en faveur de St-Jacques.

(Description du sceau de Gérard.) Fol. 49.

1177. (*Imperante Frederico, præsulante Rodulpho.*)

Henri, prévôt, Simon, doyen, et les archidiacres de Liége, déclarent que les frères hospitaliers de Jérusalem ont racheté de Lambert de Mommale et de Godefroid, son frère, leur alleu de Flemale, qu'ils tenaient en engagère desdits religieux pour une somme considérable. Comme ces derniers leur redevaient encore 43 marcs d'argent et un firton, lesdits de Mommale retinrent l'engagère de la moitié de l'alleu avec certaines conditions stipulées.

(A Dom. scabino Masset, 21 oct. 1643, ex originali in pergameno.) Fol. 117.

1178. *Mediante martio in festo S. Gertrudis.*

Henri, prévôt, Simon, doyen, et les archidiacres de l'église de Liége, déclarent que les hospitaliers de Jérusalem ont racheté de Lambert de Mommale et de Godefroid, son frère, l'alleu de Flemale, qu'ils tenaient en engagère desdits religieux. Godefroid a été payé intégralement et a donné quittance absolue. Lambert a retenu en engagère le quart du dit alleu pour cinq ans avec certaines exceptions, pour une somme de 26 1/2 marcs d'argent qui lui revenait.

(Ex originali quod habui a Dom. Scabino Masset, 21 oct. 1643.) Fol. 97.

1179. *Actum prius Antverpiae et post consummatum Bruxellae.*

Contrat de mariage de Henri, fils du duc de Louvain Godefroid, avec Mathilde, nièce de Philippe, comte de Flandre. Le duc donne à son fils Bruxelles et son château, Leuwe, Uccle et Rusbroech, et tout ce qu'il avait entre la Senne et la Flandre, et Henri les donne en dot à sa femme. Il est aussi stipulé touchant la succession au duché, laquelle revient à Henri, sauf toutefois le comté d'Orthen (Urtina) et le comté d'Arschot.

(Nombreux témoins et description du sceau du duc.) Butkens, t. I. Pr. p. 43. Fol. 157.

1181. *Indictione XIV.*

Forme de la signature impériale. Acta haec dominicae incarnationis M. C. LXXX primo, indictione IIII[a] decima, regnante domino Friderico Romanorum imperatore gloriosissimo, anno regni ejus xx°, imperio vero ejus xxvij feliciter amen. Fol. 142.

(1181-1185). *Datum Veron. vii kal. Octobris.*

Lucius III, pape, confirme l'établissement des moines de St-Jacques, fait par l'évêque Henri, dans l'église de Ste-Marie-Madeleine de Liége, ainsi que les autres concessions du même prélat.

(Description de la bulle de Lucius.) Fol. 80.

1187. (En latin.)

Rodolphe, évêque de Liége, confirme le règlement établi par Hermann, abbé de St-Jacques, touchant l'investiture de la chapelle de St-Remi. Il mentionne dans cet acte l'anniversaire de plusieurs membres de sa famille, tels que ceux de son père Conrad (dux Zeringiae) de sa mère Clémence, de son frère, le duc Berthold, etc.

(Description d'un sceau presque entièrement brisé.) Fol. 83.

1193. (En latin.)

Otger, maître des hospitaliers de France, confirme un accord signé par Lambert de Momale avec les fils de son frère et les religieux hospitaliers au sujet d'un don fait à l'église de Flémale. Fol. 503.

1195. *Indictione XIII.*

Gozuin, abbé de St-Jacques, déclare que toutes les contestations élevées jadis à propos d'une terre à Hodege, par Lietbert, chevalier dudit lieu, dans un temps où l'évêché lui-même était sujet à toutes sortes de vexations, sont désormais mises à néant, depuis qu'Albert de Cuch occupe le

siége épiscopal, le chevalier Lietbert ayant renoncé à ses prétentions.

(Description de plusieurs sceaux brisés.) Fol. 65.

1205. *Indictione VIII.*

Hugues, évêque de Liége, accorde, à la demande des habitants de Lexhy, la permission de choisir un prêtre pour le service quotidien de leur église, à la condition qu'il sera soumis à la présentation de l'investi ou du curé d'Hozémont, et que les paroissiens de Lexhy en supporteront toutes les charges, sans que l'investi de Hozémont puisse en souffrir aucun dommage.

(Habui a pastore de Hozemont, 1636.) Fol. 148.

1208. *Decimo mensis februarii.*

Guillaume, châtelain de St-Omer, donne à l'église de Blandecques quinze livres à prendre sur les revenus de ses moulins audit lieu. Fol. 502.

1209. *Februario mense.*

Baudouin jeune, châtelain d'Aire, déclare que Gilles de Nedonchel et sa femme Adèle, ont donné en gage à l'église de Blandecques, la dîme de Tilio, qu'ils tenaient de lui en fief. Fol. 502.

1210. *Mense aprilis.*

J., évêque de Térouanne, déclare que Gilles de Nedonchel, Aléis son épouse et M. leur fils aîné, ont donné en gage à l'église de Ste-Colombe de Blandecques, la dîme de Tilio qu'ils tenaient en fief de Baudouin jeune de Comines. Fol. 502.

1210. *vii kal. aprilis.*

Mathilde, fille de Guillaume, châtelain de St-Omer, donne une partie de terre labourable à l'église de Ste-Colombe de Blandecques. Fol. 502.

1213. *Mense augusto.*

Hugues, évêque de Liége, confirme la paix et l'arrangement fait par le comte Pierre et la comtesse Jolande de Namur, avec le seigneur Gobert de Bioul, relativement au bois de Marlaigne.

(A côté de cette pièce se trouve une traduction française du temps. L'original était aux chartes de Namur.)

Fol. 749.

1213. (En latin.)

Thierri, doyen de la grande église de Liége, règle un différend qui existait entre le couvent de St-Jacques et Renier de Gimeppe, chevalier, au sujet d'un legs fait par une certaine dame Ida.

(Description du sceau de Thierri.) Fol. 47.

1215. (En latin.)

Jean, grand prévôt de Liége, et tout le chapitre approuvent l'institution des chapelains de l'évêque faite par Hugues, et déterminent la prébende qu'il leur a assignée sur la table épiscopale (mensa episcopali.) Fol. 162.

(1216). *Datum Romae apud S. Sabinam vii kal. decemb., pontif. anno* 1°.

Bulle d'Honoré (III), qui accorde aux Frères prêcheurs, dans le cas où les évêques ou ordinaires, sous lesquels ils se trouvent, feraient difficulté de consacrer leurs églises ou d'en poser la première pierre, la permission de s'adresser à d'autres évêques

(Simple analyse.) Fol. 136.

1223. *Tertio kalenda uprilis.*

Hugues, évêque de Liége, accorde à l'abbé de St-Jacques, la permission de célébrer trois messes par semaine dans la chapelle de Ferme. Fol. 44.

1224. *Mense februario.*

Hugues, évêque de Liége, approuve un accord conclu entre l'abbaye de St-Jacques et Antoine de Masnil, chevalier, au sujet de la mayerie de *Havrece*.

(Description du sceau de l'évêque.) Fol. 52.

1225. (En latin.)

Guillaume de St-Omer donne à l'église de Blandecques une rasière de blé à prendre sur ses moulins dudit lieu.

Fol. 502.

(1227.) *Datum Laterani pridie idus maii, pontif. anno* 1°.

Bulle du pape Grégoire (IX), adressée à toutes les églises, pour que les Frères prêcheurs fussent admis en tous lieux aux fonctions ecclésiastiques.

(Simple analyse.) Fol. 142.

1229. *Apud Worem feria secunda ante festum Beati Laurentii.*

Jean, élu de Liége, fait savoir à maître J., de l'ordre des Frères prêcheurs, à C., prieur provincial theutonique et à tout le chapitre du même ordre, qu'il a accordé l'établissement d'un couvent de Frères prêcheurs dans la ville de Liége, avec permission de faire des lectures sur la théologie, de répandre la parole divine dans le diocèse, d'écouter les confessions, etc.

(Sceau de Jean, élu de Liége.)

Archives originales des Frères prêcheurs de Liége.

Fol. 123.

1229. *Feria secunda ante festum S. Laurentii.*

Lettres de Jean, successeur Hugues, évêque de Liége, qui confirme la fondation du couvent des Frères prêcheurs de cette ville.

(Simple analyse). Fol. 137.

1229. *Feria quarta post Palmarum.*

Hugues, évêque de Liége, autorise les Frères prêcheurs à s'établir dans la ville de Liége, à y faire des lectures sur la théologie, à écouter les confessions et à donner l'absolution. Il nomme comme exécuteurs de sa volonté le vénérable frère Jacques, évêque de Ptolémaïs (Accon) et son neveu J., grand prévôt de Liége.

(Description du sceau de l'évêque Hugues.)

Cette pièce est tirée des archives originales des prêcheurs de Liége, auxquelles ils m'ont favorablement admis en juillet 1633. (Note de Van D. B.)

Fol. 123 et 141, analyse, fol. 137.

1229. (En latin.)

Hugues, évêque de Liége, reconnaît que l'église de St-Lambert a eu dans tous les temps le pouvoir d'excommunier les malfaiteurs et de prononcer sur les appels interposés par les églises conventuelles de Liége.

Fol. 249.

(1230). *Datum Lateran. viii id. decembris, pontif. nostri anno quarto.*

Grégoire IX, prend sous sa protection le couvent et les biens de St-Jacques, et confirme la donation que lui a faite l'évêque Henri, de l'église de St-Léonard au faubourg de Liége avec toutes ses appartenances.

(Description de la bulle.) Fol. 81.

1231. *Mense maijo, pontificatus nostri anno secundo.*

Jean, évêque de Liége, confirme l'institution de deux vicaires ou chapelains épiscopaux faite par Hugues, évêque du même diocèse, lequel leur a conféré une prébende sur la table épiscopale et un revenu de vingt muids de spelte à Viller et à Seraing. Il déclare en outre qu'ils ont acquis différentes autres rentes avec les aumônes que leur a faites l'évêque Hugues. Fol. 162.

(1231). *Datum Reatis non. febr., pontif. anno quinto.*

Bulle de Grégoire (IX) au duc de Brabant, pour employer les Frères prêcheurs contre les hérétiques.

(Simple analyse.) Fol. 136.

1232. (En latin.)

Jean, évêque de Liége, mande à tous ceux de son diocèse que les Frères prêcheurs doivent être reçus et admis partout, pour remplir les fonctions ecclésiastiques.

(Simple analyse.) Fol. 142.

1232. *Mense junio, feria tertia post octavam Pentecostes.*

W., abbé de Villers, et G. de Laon, chanoine de Reims, règlent les différends élevés entre l'évêque de Liége et le chapitre de St-Lambert, relativement à certains droits que ce dernier prétendait avoir tant dans la cité que dans le diocèse.

(Ex lib. cart. dni Leod. episc. fol. xxviii et xxix.)

Fol. 249.

1232. *Mense julii.*

Jean, évêque de Liége, fait savoir aux abbés, prieurs, doyens et prêtres de son diocèse, qu'il a reçu du pape Grégoire des lettres par lesquelles le souverain pontife donne aux Frères prêcheurs le droit de prêcher, d'entendre les confessions et d'entendre les pénitences. Il recommande de suivre expressément à l'égard des Frères prêcheurs le mandement du saint-père.

(Sceau de l'évêque Jean.)

Arch. Orig. des Frères prêcheurs de Liége. Fol. 131.

1233. (En latin.)

Berthold de Nedonchel, chevalier, donne à l'église de Ste-Colombe de Blandecques, la dîme *de Tilio*, qu'il tenait de Monsr Baudouin de Comines, châtelain d'Aire.

Fol. 502.

1233. *Mense octobris.*

Baudouin de Comines, chevalier, déclare qu'il a vendu à l'église de Blandecques tous les droits que le Sr de Nedonchel tenait de lui en fief sur la dîme de Tilio.

Fol. 592.

1233. (En latin.)

Jean, évêque de Liége, certifie la teneur et donne le vidimus d'un privilége accordé aux Frères prêcheurs par le pape Grégoire, daté de Latran, 8 des kal. de juin, l'an premier de son pontificat, privilége en vertu duquel les Frères prêcheurs n'étaient pas tenus de se soumettre aux exécutions de sentence faites par le St-Siége ou ses délégués, si les lettres apostoliques ne renfermaient pas une mention spéciale relative à une telle concession.

(Sceau de l'évêque Jean.)

Archives originales des Frères prêcheurs de Liége.

Fol. 124.

1233. (En latin.)

Vidimus donné par Jean, évêque de Liége, d'une bulle du pape Grégoire, datée d'Anagnie le 8 des kal. de juillet, l'an premier de son pontificat, et en vertu de laquelle les Frères prêcheurs peuvent donner le bénéfice de l'absolution à ceux qui voulant entrer dans leur ordre, auraient encouru une sentence canonique : on ne pourra s'opposer à leur projet, pourvu qu'ils donnent une satisfaction suffisante à ceux qu'ils auraient lésés, et pourvu que le délit ne soit pas de nature à exiger leur envoi au saint Siége.

(Sceau de l'évêque Jean.)

Archives originales des Frères prêcheurs de Liége.

Fol. 124.

1233. (En latin.)

Vidimus donné par Jean, évêque de Liége, d'une bulle

du pape Grégoire, datée d'Anagnie le 3 des ides de juin, l'an premier de son pontificat, et par laquelle il défend à quiconque a fait profession dans l'ordre des Frères prêcheurs, de s'en retirer sans la permission de son prieur.

(Sceau de l'évêque Jean.)

Archives originales des Frères prêcheurs de Liége.

Fol. 127.

1233. (En latin.)

Vidimus donné par Jean, évêque de Liége, d'une bulle du pape Grégoire, datée de Latran le 4 des nones de décembre l'an premier de son pontificat, et en vertu de laquelle il ordonne aux Frères prêcheurs de se soumettre à leurs évêques diocésains, en tant que les instituts de leur ordre soient respectés, surtout relativement à la nomination et à la destitution des prieurs.

(Sceau de l'évêque Jean.)

Archives originales des Frères prêcheurs de Liége.

Fol. 126.

1233. (En latin.)

Vidimus donné par Jean, évêque de Liége, d'une bulle du pape Grégoire, datée de Latran le 8 des kal. de décembre, l'an premier de son pontificat, et en vertu de laquelle il est permis aux Frères prêcheurs, dans le cas d'interdit général, de célébrer l'office divin à voix basse, les portes étant fermées, et sans bruit de cloches, à l'exclusion des personnes excommuniées.

(Sceau de l'évêque Jean.)

Archives originales des Frères prêcheurs de Liége.

Fol. 126.

1233. (En latin.)

Vidimus donné par Jean, évêque de Liége, d'une bulle du pape Grégoire, datée de Latran, kal. de décembre, l'an

premier de son pontificat, et en vertu de laquelle les Frères prêcheurs pouvaient donner la sépulture dans leurs églises à ceux qui auraient manifesté l'intention d'y être placés ; sans préjudice toutefois de la justice des églises à la paroisse desquelles les morts appartiendraient.

(Sceau de l'évêque Jean.)

Archives originales des Frères prêcheurs de Liége.

Fol. 125.

1234. *Mense martio.*

Jean, évêque de Liége, confirme le don fait par son prédécesseur et oncle, l'évêque Hugues, à l'abbaye du Val St-Lambert, 1° de ses vignobles situés *apud Bruerias*, *in Chastrenel*, *Gula et Clauso*, 2° de la moitié d'une maison et d'un pressoir audit *Bruyère*, renonçant à tous les droits qu'il pouvait avoir sur lesdits biens.

(Sceau de l'évêque Jean.)

Ex archivis Vallis Sancti Lamberti, 12 decembris 1635.

Fol. 98.

1238. *Mense maïo.*

Jean, prévôt, le doyen, les archidiacres et tout le chapitre de Liége, pendant la vacance du siége épiscopal, font connaître à toutes les personnes ecclésiastiques ou non, aux châtelains, aux baillis, aux écoutètes, aux mayeurs et échevins de toutes les communes du diocèse de Liége, qu'ils ont chargé les Frères prêcheurs de faire l'inquisition des hérétiques qui pourraient exister dans le diocèse susdit, et qu'ils devront donner à ces religieux l'aide et l'assistance dont ils auront besoin.

(Sceau du chapitre de St-Lambert.)

Archives originales des Frères prêcheurs de Liége.

Fol. 129.

1242. *Feria tertia post dominicam Invocavit.*

Otton, doyen de St-Paul, proviseur des biens de St-Jac-

ques, règle certains différends entre l'abbé de St-Jacques, le chevalier Humbert de Seve et la veuve d'Arnoud, sa mansionière (*ejus mansionaria*), à cause des droits que l'église et abbé de St-Jacques prétendaient avoir sur la cour de Seve.

(Description du sceau d'Otton.)

Fol. 39.

1243. *Mense februario.*

Lambert, mayeur de Liége, et tous les échevins et bourgeois de la cité, déclarent que les Frères mineurs ont légitimement acquis l'endroit qu'ils occupent depuis peu dans la rue *Hors-Château*, et que personne des héritiers de ceux qui leur ont fait la cession, veuves, orphelins, ou autres, n'ont la moindre réclamation à leur faire.

(Sceau brisé.) Fol. 143.

1243. (En latin.)

Oston de Moriaumés, chevalier, sr de Lovierval, et les hommes dudit lieu, d'une part, et les frères de Biterunsart de la maison des chevaliers du Temple, de l'autre, terminent leurs différends au sujet de la forêt de Ruzomont, par le jugement arbitral de Jean Colin, bailli de Namur.

(Dessin du scau d'Oston.) Fol. 503.

1243. *In crastino dedicationis ecclesiae Stabulensis.*

Frédéric, abbé de Stavelot, prononce sur un différend existant entre Thomas, fils de Wéri Streis, et l'abbesse de Solières, au sujet de la dîme d'Anthines.

(Ex copia mihi concessa a N. Borsut, secrétario nobilis collegii D. D. de Andenne. Anno 1643.)

Fol. 310.

1243. *Le mercredi après la feste de St-Luc, éwangiliste.*

Jean, duc de Lothier et de Brabant, déclare tenir de

l'évêque et de l'église de Liége, le fief d'Hackendeur et ses appartenances, et il s'engage à relever et à tenir de la même manière tous les biens qui par chartes ou autrement seront prouvés appartenir au pays de Liége.

(Ex archivis dominorum S. Lamberti.)

Fol. 96.

1243. *Dat. Laterani non. kal. apr., pontif. anno* 1°.

Bulle d'Innocent IV, défendant à toute personne de porter l'habit des Frères prêcheurs ou tout autre pareil, sous peine d'être réprimandé par les diocésains.

(Simple analyse.) Fol. 136.

(1243). *Datum Lateranen. x. kal. apr., pontificatus Innocentii IV anno* 1°.

Bulle du pape Innocent IV, qui déclare qu'on ne peut forcer les Frères prêcheurs aux offices, aux visitations, ou aux corrections dans les églises ou les monastères, non plus qu'aux exécutions de causes, aux dénonciations d'excommunications ou au soin des religieuses.

(Simple analyse.) Fol. 135.

(1243). *Datum Lateranen.* 10 *kal. apr., pontificat. anno* 1°.

Bulle d'Innocent IV, qui déclare que les évêques peuvent absoudre les Frères prêcheurs et leur accorder des dispenses.

(Simple analyse.) Fol. 135.

(1243). *Datum Lateranen. iii non. febr.. pontificat. Innocentii IV anno* 1°.

Bulle d'Innocent IV, qui exempte les Frères prêcheurs de payer les dîmes pour leurs jardins et leurs vergers, et qui leur permet d'administrer les sacrements à leurs serviteurs (famulis suis) et de les enterrer dans leurs cimetières.

(Simple analyse.) Fol. 135.

(1243.) *Dat. Lateranen. 4 id. febr. pontif. anno* 1°.

Bulle d'Innocent IV, qui accorde aux Frères prêcheurs le droit d'enterrer librement toute personne dans leurs cimetières.

(Simple analyse.) Fol. 135.

1243 (?). *Datum Lugduni xv kal. octob., pontif. Innocentii IV.*

Bulle du pape Innocent IV, qui prescrit à tous prélats d'empêcher qu'on ne moleste les Frères prêcheurs.

(Simple analyse.) Fol. 134.

(1243). *Datum Laterani* 8 *kal. apr., pontif. anno* 1°.

Bulle d'Innocent IV, qui permet aux Frères prêcheurs de séjourner dans les pays excommuniés, et d'y demander et d'y recevoir, quand ils passent, les choses qui leur sont nécessaires.

(Simple analyse.) Fol. 136.

(1243). *Dat. Laterani. non. febr., pontif. anno* 1°.

Bulle d'Innocent IV, décidant que le maître et le provincial des Frères prêcheurs peuvent substituer et remplacer ceux qui sont députés pour prêcher la croix et faire inquisition de l'hérésie.

(Simple analyse.) Fol. 135.

(1243). *Datum Laterani* 8 *kal. apr , pontif. anno* 1°.

Bulle d'Innocent IV, permettant aux Frères prêcheurs d'entendre la confession de tous ceux qui viennent à leurs prédications, et déclarant que les prélats des églises peuvent appréhender quiconque aura recueilli de l'argent sous l'habit de Frère prêcheur.

(Simple analyse.) Fol. 136.

(1243). *Datum Laterani vii kal. apr., pontif. anno* 1°.

Bulle d'Innocent IV, qui permet aux Frères prêcheurs de célébrer la messe sur un autel portatif.

(Simple analyse.) Fol. 135.

(1243). *Datum Laterani iii non. febr., pontif. anno* 1°.

Bulle d'innocent IV, qui permet aux Frères prêcheurs de célébrer le service divin à voix basse, même dans les lieux frappés d'interdit, à moins que les Frères ne soient eux-mêmes excommuniés.

(Simple analyse.) Fol. 136.

(1243). *Datum Laterani viii kal. apr., pontif. anno* 1°.

Bulle d'Innocent IV, qui donne le nom de conventuelles aux églises des Frères prêcheurs et accorde la licence du cimetière aux besoins des Frères et des convers.

(Simple analyse.) Fol. 135.

1245. *Die Jacobi apostoli* (25 juillet).

Le prévôt, le doyen, les archidiacres et tout le chapitre de Liége, demandent au pape Innocent, qu'il accorde à l'abbé de St-Jacques, la mitre, l'anneau, la tunique, la dalmatique et les sandales, pour qu'il puisse remplacer l'évêque de Liége au besoin.

(Description du sceau de l'évêque.) Fol. 15.

(1245). *Datum Lugduni xi kl. junii, pontif. nostri anno III.*

Innocent IV accorde aux moines de St-Jacques la permission de retenir librement les biens, meubles et immeubles qui pourraient échoir aux religieux de leur couvent par succession ou autrement, excepté toutefois les choses féodales.

(Description de la bulle de Plomb.) Fol. 80.

(1245). *Datum Lugduni v kal. apr., pontif. anno tertio.*

Bulle d'Innocent IV, qui permet aux Frères prêcheurs de saisir leurs Frères apostats, sous quelque habit qu'ils les trouvent.

(Simple analyse.) Fol. 135.

(1246). *Datum Lugduni xi kal. octob., pontif. anno quarto.*

Bulle d'Innocent IV qui déclare que ceux qui seront expulsés de l'ordre des Frères prêcheurs ne pourront plus prêcher ni entendre les confessions, et qu'ils peuvent même être excommuniés par les prêcheurs.

(Simple analyse.) Fol. 135.

(1246). *Datum Lugduni v° idus januarii, pontif. nostri anno tertio.*

Innocent IV, pape, confirme l'institution des deux chapelains épiscopaux dans l'église de St-Lambert à Liége, ainsi que les prébendes et revenus qui leur sont assignés sur la table épiscopale. Fol. 162.

1246. *Datum Lugduni id. januarii pontif, anno 4°.*

Bulle d'Innocent IV qui déclare que dans le cas où la contrée habitée par les Frères prêcheurs serait frappée d'excommunication ou d'interdiction, leurs serviteurs n'en sont pas atteints.

(Simple analyse.) Fol. 135.

(1247). *Datum Lugduni viii kl. aug., pontificatus nostri anno quinto.*

Innocent IV déclare que les religieux de St-Jacques ne peuvent être injustement forcés à donner à personne des pensions ou bénéfices ecclésiastiques, au moyen de lettres apostoliques qui ne feraient pas une mention expresse de de la présente indulgence.

(Description de la bulle.) Fol. 81.

1248. *Mense martio, in vigilia Annuntiationis Dominæ* (24 mars).

Vidimus donné par le chapitre de Liége des lettres de Henri élu de Liége (en date du mois de mars 1248 *in crastino B. Benedecti abbatis ;* 22 mars), par lesquelles ce dernier donne cent bonniers à perpetuité à Lambert *de*

Solario, maintenant son maréchal, et à ses hoirs, au cens annuel d'un denier d'or, dans la forêt située sur le territoire *Amaniensis*, au lieu appelé *Touron*. Ils devront de plus pour ladite concession cinquante muids d'avoine à la St-André. Ils pourront défricher la forêt et nous devrons les protéger contre toute violence, en leur laissant la liberté du chemin pour aller à Huy et à Aman (Amay).

(Sceau du chapitre.)

Arch. orig. des Frères prêcheurs de Liége.

Fol. 133.

1248. *Mense martio in crastino beati Benedicti abbatis.*

Henri, élu de Liége, ayant donné à Lambert de *Solario*, son maréchal et à ses héritiers, cent bonniers de forêt *in territorio Amaniensi*, dans le lieu appelé *Conrou* (1), moyennant un cens annuel de 50 muids d'avoine, déclare que lesdits héritiers, après l'accomplissement de toutes les clauses de la charte de donation, ne devront plus payer ledit cens pendant cinq ans, à partir de la St-Remi prochain venant.

(Description du sceau de Henri.)

Archives originales des Frères prêcheurs de Liége.

Fol. 128.

1249. *Feria tertia post festum Sti-Petri ad vincula.*

Henri, élu de Liége, déclare que la coutume de l'évêché étant que l'évêque ou l'élu ait une prébende, il réservera pour lui la première qui deviendra vacante et ne la conférera à personne. Fol. 162.

1250. *Datum V idus novembris.*

Pierre, évêque d'Albani, légat du Saint-Siége, déclare

(1) Plus haut *Touron*.

que dans l'église de St-Lambert de Liége, l'évêque doit toujours posséder une certaine prébende dont les revenus sont réservés à ses deux chapelains. Fol. 163.

1250. *In Vigilia B. Johannis Baptistae.*

Henri, élu de Liége, déclare qu'il s'est réservé la prébende devenue vacante par la mort de H. De Vaiana, élu de Maestricht, et qu'il veut en faire jouir ses deux chapelains, Lambert de Troyes et maître Albéric.

Fol. 163.

1251. *Datum Lugduni idus martii, pontificatus nostri anno octavo.*

Innocent IV, pape, donne des lettres exécutoires pour que l'institution de la table épiscopale et l'emploi de ses revenus en faveur des deux chapelains ait lieu dans l'église de Liége. Fol. 164.

1251. *Datum Lugduni idus martii, pontificatus nostri anno octavo.*

Innocent IV, pape, confirme l'institution faite par l'évêque Hugues, de deux chapelains épiscopaux, auxquels il a assigné les revenus de la prébende que possède l'évêque par un ancien usage. Il confirme en outre la reconstitution faite par Pierre d'Albani, son légat.

Fol. 163.

1251. *Mense novembri.*

Le chapitre de l'église de St-Martin de Tours adresse à celui de Liége du même nom, une lettre de fraternité et d'union comme ce dernier l'avait demandé, et il l'exhorte à envoyer à Tours quelqu'un des siens tous les sept ans, conformément à la teneur dudit acte de fraternité.

(A dom. Kessel cantore B. Martini.) Fol. 110.

1252. *Leodii 6 kal. januarii, pontificatus domini Innocentii, papae IIII, anno decimo.*

Hugues, cardinal-prêtre du titre de Ste-Sabine, légat du Saint-Siége, accorde aux Frères prêcheurs de Liége la permission de célébrer les offices divins dans les églises où ils se trouveront, malgré l'interdit général, ayant soin toutefois de fermer les portes, de ne point sonner les cloches, de célébrer les offices à voix basse et d'en exclure les excommuniés.

(Sceau du légat.)

Archives originales des Frères prêcheurs de Liége.

Fol. 129.

1253. *Feria secunda in vigilia divisionis apostolorum.*

Les prélats et les chapitres de toutes les églises et couvents de Liége déclarent qu'ils se prêteront dorénavant une assistance mutuelle en toute occasion, et qu'ils supporteront en commun les dommages qui seront causés à l'un d'eux. Fol. 173.

1253. *Sabbato post festum Beati Martini hyemalis.*

Privilége accordé par Henri, élu de Liége, aux familles des églises pour les exempter de la juridiction temporelle de la cité. Fol. 261.

1254. *Machliniae, idus februarii. Indict XII.*

Confirmation et vidimus du privilége de Henri, élu de Liége, relativement à l'exemption des églises dans la juridiction temporelle de la cité, donnée par Guillaume, roi des Romains.

Mention, à la même page, d'une confirmation du pape Alexandre pour ce même privilége, en date du 12 *kal. jan.* 1254. Fol. 261.

(1254). *Datum Lateranen. 4. id. apr., pontificatus anno primo.*

Bulle d'Alexandre IV qui accorde aux Frères prêcheurs

le droit d'enterrer librement toute personne dans leurs cimetières.

(Simple analyse.) Fol. 135.

1259 (?). *In festo Beati Andreae apostoli.*

Frère Jean de Maestricht et le couvent des Frères prêcheurs d'Aix-la-Chapelle, de la province Teutonique, voulant reconnaître la faveur que lui a faite le couvent du même ordre, de la province française, à Liége, en accordant à leurs Frères *quemdam locum Sti Viti nuncupatum*, pour prêcher, recueillir des aumônes, etc., l'espace de douze ans, promettent de payer chaque année, pendant le même terme, trente-deux florins de Horne aux prêcheurs de Liége.

Arch. orig. des Frères prêcheurs de Liége. Fol. 133.

1259. *Apud Franchal, in octob.*

Accord fait entre Henri, élu de Liége, et Thomas, archevêque de Reims, touchant leurs droits respectifs dans les villages de Saint-Memins, Floins, Flaigneul, Ylli, Guionne, Villers-Sarnay, Daigny, Lamoncelle, Rubiercort, Lamercort, Vassalles, Balans, Proons emprès le bois, Porons, Mont-St-Remy, Sedens, Terbie, Douze, Franchal, la rivière de Chiers et la forêt de Bouillon du côté de la dite rivière.

Fol. 296.

1263. *VI kal. julii, indict. V, pontificatus vero domini Urbani IIII anno primo.*

Le pape Urbain IV confirme la fondation du monastère de Solières, ainsi que toutes les libertés, priviléges et immunités, antérieurement accordés aux religieuses de cette maison. Parmi les biens dont il leur confirme la propriété se trouvent un moulin à Huy et plusieurs parts à d'autres moulins de la même ville ; des terres à Avins, Moseron, Marnaris, Abrimeis, Latines, Elmonsée, Fys,

Elbrenais, Tearus, le patronat et les dîmes de Bens et de Ramelo, celles de Tisange, d'Antines, de Perveis, de Jalim et de Filées, des terres à Alousart, des bois à Chefait, Biertainfontaine et Beau-pré, et le quart de la dîme des bois de Beaufort.

(Sceaux, bulles et signature.) Fol. 99.

1264. *Le jour del Ascention, à Lovaingh devant le casteal.*

Alaiz, duchesse de Brabant et de Loherègne, déclare que devant Henri, évêque de Liége, la paix a été faite entre Wilhaume de Bergynes, Baudouin son frère, Ywin de Flepe, Nychole Dudengyen, coupables de la mort de Godefroid et de Jakemen de Flepe, son frère, et toute leur parenté d'une part, et Jakemon de Clermont, oncle maternel des victimes, avec tout son lignage; à telles conditions que les quatre meurtriers susdits ont pris la croix et doivent aller outre mer à la Terre-Sainte, sans revenir, à moins que Jakemon de Clermont et Arnul de Flepe ne les rappellent, selon les pouvoirs qu'ils en ont de leurs amis. Et après eux, les pouvoirs de Jaquemon passent à Jean de Bealfort son oncle, puis à messire Rygaulx de Bealfort, sire de Falaix, et ensuite au plus prochain de son lignage. Les pouvoirs d'Arnul de Flepe passent à Arnulz de Walchain, son frère, et ensuite à son plus prochain parent.

Guillaume et Ywains qui étaient hommes de Godefroid, ont de plus remis tous les fiefs qu'ils tenaient de lui entre les mains de l'évêque de Liége, lequel les a rendus à quatre membres du lignage de Godefroid, et le délai de leur départ est fixé à St-Jean-Baptiste prochain en un an, terme après lequel ils sont bannis du Brabant.

(Description de plusieurs sceaux.) Fol. 145.

1264. *Sabbato post festum B. Matthaei.*

Arnould, comte de Looz, confirme la donation d'un fief situé à Wentersoven faite à l'abbaye d'Herckenrode par

Raes de Schoenwinckele qui le tenait de Guillaume de Dessenere, et déclare que ce dernier a renoncé lui-même à tout bénéfice de son droit.

(Ex lib. cartarum.) Fol. 310.

1264. *Feria tertia post festum B. Petri ad vincula.*

Le chapitre de Liége règle les différends existant entre l'abbé de St-Jacques, le chevalier Fastré de Ferme et son fils Robert, sur la prétention qu'avaient ces derniers d'être hébergés, en tout temps, au monastère de St-Jacques, avec leurs chevaux et leur suite.

(Descript. de deux sceaux.) Fol. 44.

1265. *Le semedich devant le feste sayus Andriens.*

Mention d'un acte passé devant les hommes de la *Chèze-Diew*, l'official de Liége et Me Gérard du Temple.

(Hors l'archive des chevaliers de Villers-le-Temple en Condros, *visis originalibus.*) H. V. D. B.

Fol. 121.

(1265). *Datum Perusii, xvii kal. julii.. pontif. anno primo (transumptis officiis curiae de data* 1267. *Mense januario).*

Bulle du pape Clément IV qui donne aux Frères prêcheurs, pendant la vacance du siége épiscopal, le droit d'absoudre ceux qui se confessent à eux, et de changer les vœux en d'autres œuvres de piété.

(Simple analyse.) Fol. 137.

(1265-1268). *Datum Perusii xvii kal. julii, pontif. anno....*

Bulle du pape Clément IV déclarant que les Frères prêcheurs ne peuvent être excommuniés que par le souverain pontife.

(Simple analyse.) Fol. 134.

1267. *Meuse junio.*

J., prieur du nouvel hôpital de Liége, et les frères et

sœurs de ladite maison, déclarent avoir vendu quatre muids de spelte à Béatrice, béguine, pour dix marcs de Liége, et avoir employé cet argent à l'achat de trente-six muids qu'ils étaient tenus de payer à Gilles Cramadar héréditairement, sur leur moulin de Villers situé au lieu appelé *Enbruek*.

(Sceau du nouvel hôpital dessiné.)

Archives originales des Frères prêcheurs de Liége.

Fol 130.

(1267). *Dat. Viterbii, 2e kal. julii, pontif. anno tertio.*

Bulle de Clément IV, qui permet aux Frères prêcheurs de s'absoudre et de recevoir les sacrements même en temps d'interdit.

(Simple analyse.) Fol. 136.

(1267). *Datum Viterbii, 13 kal. januar., pontif. anno tertio.*

Bulle du pape Clément (IV), qui permet aux Frères prêcheurs d'user des sacrements ecclésiastiques au temps de l'interdit, et de célébrer la messe à portes clauses, au temps de l'interdit le plus strict (*strictissimi*).

(Simple analyse.) Fol. 136.

(1267). *Datum Viterbii, X kal. febr., pontif. anno tertio.*

Bulle de Clément IV, qui défend d'élever aucune maison religieuse auprès d'un couvent de Frères prêcheurs, et qui détermine à quelle distance.

(Simple analyse.) Fol. 137.

1269. *Datum et actum Leodii, sabbato post octavas Sti-Dionysii.*

Le Prieur et les Frères du Mont-Carmel reconnaissent certaines obligations envers le couvent de St-Jacques, pour le terrain qui leur a été concédé sur la paroisse de la Madeleine-en-Ile, et pour la permission qu'ils ont eue d'y construire une chapelle avec un clocher. Fol. 28.

1269. *Dominica ante festum beati Marci evangelistæ.*

Henri, évêque de Liége, déclare s'en remettre à l'arbitrage du comte de Looz, pour savoir le nombre de personnes par lesquelles il doit faire hommage à l'archevêque de Reims. Fol. 295.

1269. *Mense februario.*

Guy, comte de Flandre et marquis de Namur, fait l'abandon d'une redevance que les moines de St-Jacques lui devaient, sous le nom de *porsoing*, pour la terre d'*Havrech* dans le comté de Namur, et réduit ses droits à une rente de 60 sols par an.

(Description du sceau de Guy.) Fol. 34.

1271. *Crastino beati Remigii.*

Radulphe, prieur général des Frères de l'ordre de Notre-Dame du Mont-Carmel, confirme la convention de 1269, passée avec l'abbaye de St-Jacques. (Voy. plus haut.)

(Il y a un seel en cyre verde, portant l'effigie Nostre-Dame naissant, ou à demi, avec le petit Jésus à son bras gauche, assise sur une église entre deux thoures, et dessoub un carme à genoux, mains joinctes). Note de V. D. B. Fol. 30.

1273. *La nuict de l'invention sainte Crois.*

Testament de Humbert de Ferme, chevalier. Détail de biens qu'il laisse à la table du St-Esprit de Ferme et de Seve.

(Description de deux sceaux.) Fol. 42.

1275. *El mois de septembre.*

Jean, avoué de Thuin et sire de Marchines, fait échange de quelques biens avec messire Jean de Warnans, dit des Preis, en présence de Renier de Vileir, commaistre des maisons du Temple en Hesbaye.

(Une liste des hommes de fief des chevaliers du Temple pour les terres de Musal, Warnans et là entour.)

Fol. 504.

1275. *Oppenheim, quarto idus septembris, indictione tertia.*

Rodolphe, roi des Romains, confirme le jugement qu'il avait rendu au tribunal de l'empire, et d'après lequel il n'est point permis aux échevins de Liége de porter de sentences contre les suppôts des églises.

(Voyez une autre mention de cet acte, fol. 262.)

Fol. 260.

1277. *Le diemence c'un chante Lætare Jherusalem, c'est en mi-quarème.*

Convention relative aux *descors* et *besteus* qui s'étaient élevés à Liége, à l'occasion *delle fermeteit*, entre les églises et la commune. L'assemblée réunie à St-Lambert, décide qu'on élira une commission de douze, chargée de lever une assise sur la cervoise pour refaire les chaussées, les ponts, les entrées, les murs et les fossés de la cité, *là où besons en serat et mestiers évideus*. Les parties jurent en outre *ke on ne lèverat mais, dedens Liége, fermeteit ne choese qui por fermetier soit contée.*

(Cinq sceaux brisés.) Fol. 137.

1280. *Meuse augusto.*

Jean, duc de Lothier et de Brabant, ordonne à tous les baillis, mayeurs, officiers, receveurs de tonlieu, etc., de ses domaines, de laisser passer, librement et sans payer, tous les objets qui appartiendront aux Frères prêcheurs de Liége, et de leur prêter assistance au besoin.

(Sceau du duc Jean décrit.)

Archives originales des Frères prêcheurs de Liége.

Fol. 131.

1280. *Meuse augusto.*

Renier de Vellerus, chevalier, déclare les conditions

auxquelles il a reçu *in perpetuam estithiosim* de Mᵉ Gilles de Surelet, investi de Seraing, certains biens situés *à Scopiton* (¹), *à le Marchale, à Bricon Marhère, à Reies, à Hollogne, à Méan, sur le Joncour de Crotoie, sur les Serreies de Mons*, subtus tiliam *de Mons*.

(Description de trois sceaux.) Fol. 46.

1281. *Mense martio.*

Le doyen et le chapitre de l'église St-Barthélemi de Liége, abandonnent les droits qu'ils avaient à la dîme d'une partie de terre comprise dans le terrain des Frères mineurs.

(Sceau brisé.) Fol. 143.

1282. *Le jour de la Pentecoste, en nostre chasteau de Lembourg.*

Jean, duc de Lothier, de Brabant, etc.; donne à Thomas d'Anthines, chevalier, la haute vouerie et vicomté, avec tous autres droits et juridiction, que ceux de Houfalise tenaient de lui comme duc de Limbourg, au lieu d'Anthines et d'Ouhare.

Suivent les droits seigneuriaux appartenant à ladite avouerie. (De son original, au château d'Anthines.)

Fol. 323 et 877-879.

(1282). *Datum apud Urbem veterem, kal. octob., pontif. anno secundo.*

Bulle de Martin IV, qui permet aux Frères prêcheurs de confesser et de prêcher autant qu'ils le voudront.

(Simple analyse.) Fol. 136.

1283. *Op Sint Odulfens avent.* (17 juillet.)

Jean de Meurs confirme, de concert avec Godefroid de

(¹) Parmi les dépendances de la commune de Mons, arrondissement de Liége, on trouve Crotteux, Mean, Souxhon. Une erreur de lecture peut avoir fait de ce dernier mot *Scopiton*.

Boicholt, mari de sa sœur Alis, la donation d'une cour à Holst (*een houfstede zu Holst*) faite par son père, le comte de Meurs, à l'abbé et aux religieux de Campen.

(Description de quatre sceaux.) Fol. 102.

1283. *In nativitate beati Johannis Baptistæ.*

Jean, duc de Lothier et de Brabant, et Godefroid son frère, s^r d'Arschot et de Virson, accordent à Jean, dit de Riviren, la division et la distinction qu'il leur avait demandées de son droit, avec le leur, sur tous les biens qu'il possédait dans l'alleu d'Arschot. De plus, ils reconnaissent Jean de Riviren comme issu des comtes d'Arschot *ac de fratre majore.*

(Ex charta deposita ad sacellum de Rivieren, in ecclesia collegiata S. Petri Lovaniensis.) Fol. 157.

1284. *In crastino dominicæ qua cantatur Oculi.*

Jean, évêqve de Liége, promet aux religieux de St-Jacques de ne transporter ni en fief, ni en emphytéose, à Robert de Ferme ou à ses successeurs, la seigneurie de Ferme, dont l'abbé Guillaume lui avait fait la cession.

(Description du sceau.) Fol. 43.

(1288). *Datum Reati V. kal. aug., pont. anno primo.*

Bulle de Nicolas IV, portant exemption pour les Frères prêcheurs tant au spirituel qu'au temporel.

(Simple analyse.) Fol. 136.

1289. *Indictione II*, 16 *kal. nov.*

Acte d'une donation faite à la maison militaire du Temple en Hesbaye, par Bauduin de Berseies, et Marie, veuve de son frère Guillaume, afin que l'église de Berseies fût pourvue à l'avenir d'un recteur.

(De M. l'échevin Masset.). Fol. 326.

1292. *Coloniæ, decimo septimo kal. octobris. Ind V.*

Adolphe, roi des Romains, confirme différents priviléges

accordés à l'abbaye de Thorn, par Henri, roi des Romains, *super mercatu, thelonio, et districtu ejusdem villæ Thorensis* et sur les églises de Beka, Hamerca et Avesaka.

Fol 521.

1292. *Feria secunda post Quasimodo.*

Waleran, comte de Juliers, sur la renonciation faite par Godefroid de Dessener, qui en était le véritable héritier, donne en fief à son frère Amis de Dessener une *arée* (area) avec quatre bonniers de terres labourables audit Dessener.

(Ex originali. Sceau brisé.) Fol. 310.

1292. *In crastino B. Bartholomæi apostoli.*

Le chapitre de Liége reconnaît que l'église ayant acheté l'usufruit et le droit de la dame de Mirwart et de son mari Henri de Belleconste, sur le château de Mirwart et ses dépendances, lesquels droit et usufruit montaient à la somme de 200 livres tournois, il a été convenu que ladite dame recevrait sa vie durant, sur la bourse de l'évêque, une rente annuelle de cent livres tournois noirs.

Fol. 181.

1293. *Le vendredi pardevant la feste St-Nicholaï.*

Guy, comte de Flandre et marquis de Namur, termine les débats qui existaient entre le couvent de St-Jacques, d'une part, et Robert de Ferme, chevalier, avec Fastré son fils, pour la justice de Seve, de Ferme et de Tiermoing.

(Description du sceau de Guy et dessin du sceau de Wathier de Merlemont.) Plusieurs témoins.

Fol. 35.

1297 (?). *Le mardi après la feste de la nativiteit de sain Johan-Baptiste milh dois ceus..... et dis et set.*

Les échevins de la cité de Liége rendent à la maison du

Temple de Viset, 19 bonniers de terre que leur ont laissés Watier Carot et Dame Sophie, sa femme, à charge de payer chaque année 30 muids de spelte à l'église Notre-Dame de Viset. Ernus de Carnoir, maires de Liége, mit cet acte en la garde des échevins. Parmi les échevins, sont nommés Jakemes Calot, Jakemon de Lardier, Loweit Surlet (1).

(Dessin de plusieurs sceaux des échevins de Liége.)
(De M. l'échevin Masset.) Fol. 327.

1300. *Datum in Ezzelinghen, 14 kal. octobris, indict. XIII, regni vero nostri a° VII.*

Acte par lequel Albert, roi des Romains, promet assistance contre les Liégeois à Hugues, évêque de Liége, et reçoit de lui une promesse semblable contre Jean, comte de Hainaut (2). Fol. 298.

1300. *Le samedi après l'ascension de Nostre-Saingnor.*

Le conseil de la cité de Liége et le couvent des Cornillons établissent frère Lambert, maître *delle courte Douche*, pour faire échange avec l'abbaye de St-Jacques, d'une certaine partie de biens situés à Rokelenges et à Doincke.
(Description du sceau de la cité.) Fol. 49.

1304. *Die Mercurii festo beati Martini hyemalis.*

Thibaud, évêque de Liége, déclare qu'il a promis de s'en remettre à l'arbitrage du comte de Looz, sur le nombre d'hommes par lesquels il doit faire hommage à l'archevêque de Reims. Fol. 295.

(1) Dans Foullon, il y a un extrait d'un acte de 1299, où se trouvent cités Louy Surlet, Jacquemain de Lardier, Jacquemin Chabot. C'est ce qui nous a engagé à mettre cette pièce sous la date de 1297.

(2) Fisen mentionne cet acte sous la date du 14 des kal. de janvier, t. II, p. 40. Vanden Berch ajoute en note : « Indictio hujus instrumenti concordat cum anno Domini, sed annus regni Alberti regis non concordat cum aliis auctoribus. » Albert ne fut en effet roi des Romains qu'en 1298.

1304. *Feria secunda ante festum beati Servatii in mense maijo.*

Werric, abbé de St-Laurent, déclare qu'il a vendu à frère Richard de Crispoye, représentant les hospitaliers de Jérusalem, dont la maison est à Flémale, tous les biens consistant en terres labourables, cens, alleus, fiefs, justices, droits, fruits, revenus des dîmes, etc., que le couvent de St-Laurent avait audit Flémale, moyennant 750 liv. de petits noirs tournois qu'il a reçus, le tout avec le consentement de Thibaud, évêque de Liége.

(A d. scabino Masset, 21 oct. 1643.)

Fol. 118.

1304. *Le lundi après les otaveles de Sacrament.*

Thibaud (de Bar), évêque de Liége, confirme la vente faite par Werric, abbé de St-Laurent, et contractée par Jean, commandeur des hospitaliers d'outre-mer, séants à Flémale, de 60 bonniers de terre, situés audit lieu, du quart de la dîme de Flémale, grosse et menue, du droit de patronage de l'église, etc., et déclare que ledit Jean tient desormais tous les biens en fief de l'évêché de Liége.

(Ut supra.) Fol. 120.

1306. *Le jour del conversion sain Paul le apostole, el mois de janvier.*

Thibaud, évêque de Liége, fait connaître aux échevins de la cour de Seraing et d'Avroit, qu'il a donné quittance « du meffant *troveit* et rapporteit par les voirs jureis de charbenage et les eskevins de Sereing, à le haye del allou, sor ceas de l'église de St-Jakeme, del warissal qui là fut prechiet. » Il y joint une commission de charbonnage sur le lieu appelé en Roufays et une autre sous St-Jacques.

(Description du sceau de Thiebaus.) Fol. 47.

1309. *In crastino beati Dionysii.*

Acte constatant la mention faite sur un ancien titre en parchemin, de Jean, fils de Erwin, de Gossuin, fils de Winand, chevaliers de Fouron-St-Martin, de Henri de Antin dit Mortier, de Jean sr de Gronselt, chevalier de la cour de Fouron St-Martin, de Adam, clerc, fils de Winand, chevalier de Fouron-St-Martin.

(Description du sceau de Jean de Gromselt.)

Fol. 65.

1311. *Vigilia Nativitatis beati Johannis baptistæ.*

Arnoud, comte de Looz, Marguerite sa femme, et Louis, comte de Chiny leur fils, restituent à l'abbaye de St-Jacques de Liége les dîmes de Asse.

(Description des trois sceaux.) Fol. 15.

1312. *Le ixe jour du mois de jauvier.*

Record rendu par les échevins de Liége, sur la question suivante : « Si de faict ou de dict que li maistres et ly jureis de la cité de temps passé aient fait ou dit, et de temps advenir fachent ou dyent ensemble, ung chascun par luy ou nom de nous et par le besogné de nous et de la cité, si les échevins de la cité ou autres en ont à cognoistre et à juger encontre les maistres et les jureis. »

Fol. 328.

1314. *Feria sexta post octavas Trinitatis.*

Aelis, fille d'Ida, dite de Stopitou (1), Jean Cilicus, dit Celes, Stassin, Colin et Berte, héritiers d'Aelis, reconnaissent avec Jean de Haneffe, chevalier, en présence de François de Milan, chanoine et gardien de St-Lambert de Liége, qu'ils sont serfs et appartiennent à la famille dudit Jean de Haneffe, lequel les a offerts à l'église de Liége et

(1) Nous avons précédemment vu Scopiton dans un diplôme de 1280.

de serfs les a faits affranchis (libertos), moyennant un cens annuel d'un denier de Liége, payable par chacun d'eux et par leurs successeurs aux gardiens de ladite église.

(Description du sceau de François de Milan.)

Fol. 85.

1315. *Die beati Matthæi apostoli et evangelistæ.*

Arnould, comte de Looz, et Marguerite sa femme, déclarent renoncer à tous les droits auxquels ils avaient jusqu'alors prétendu en qualité d'avoués de St-Jacques, excepté toutefois au payement annuel de trois mares six deniers de Liége, d'une pelisse d'agneau et de bottes (*bottas*), à prendre sur la cour de Buelses (Buelhes) à Rokelenges et sur les biens du couvent à Bacenghes. De son côté, Guillaume, abbé de St-Jacques, promet dix muids de spelte pour leur anniversaire.

(Pas de sceau.) Fol. 84.

1315. *Le jour delle sain Mathi u l'apostle, el mois de septembre.*

Autre original de la renonciation du comte Arnould qui précède, mais cette fois en langue romane.

(Description de quatre sceaux.) Fol. 19.

1317. *Le samedy devant le sain Thumas, au mois de décembre.*

Fastreis des Bareis de Batroipont, demeurant à Havreeh, transporte à l'abbaye de St-Jacques plusieurs biens gisans en divers lieux, qu'il relevait de Jean de Flandres, comte de Namur, et ce dernier consent à ce que l'abbaye les tienne de lui en franc alleu.

(Description de six sceaux.) Fol. 52.

1318. *El mois d'octembre.*

Frère Jean de Saumes, de l'hôpital de St-Jean de Jérusalem, et les autres frères dudit hôpital, qui jadis furent du

Temple, ont donné, livré et acensé leur maison de Viset, qui jadis fut du Temple, avec toutes les appendances à Monsieur Wautier de le Sauch, chevalier et à sa femme.

(Description des sceaux de Jean de Saumes et de Wautier del Sauch.) Fol. 504.

1320. *Le mercredi devant le saint Gielle après aoust.*

Sentence rendue par arbitres sur le différend mû entre Robert d'Orjo et l'abbé de St-Hubert, sur le treffon des héritages et la vouerie du ban d'Ausereie (Ansereme), l'abbé devant demeurer seigneur treffoncier, et Robert d'Orjo, avoué.

(Du comte de Rivière-Arschot et de Heers.)

Fol. 792.

1321. *Indictione IIII. Mensis septembris die septima.*

Jean, sr de Heers-le Château, déclare qu'il n'a nullement l'intention de s'opposer à ce que monsr Henri, abbé de St-Jacques et le couvent cultivent les terres qu'ils ont dans le domaine de Heers.

(Description du sceau de Jean de Heers.)

Fol. 76.

1322. *Le jour delle feste St-Remy elle chief d'octobre.*

Pierre de Hubine, chevalier et voué de Marloye, déclare en quoi consiste l'assise de la haute vouerie de Marloye, laquelle est un fief de l'église de Liége. Fol. 748.

1322. *Le vendredi après le fiest l'ascension N.-S.*

Jean, sr de Heers-le-Château, chevalier, reconnait qu'il n'a aucun droit sur les biens de l'église de St-Jacques, mais qu'ils sont quittes et liges et francs-alleus à ladite église de St-Jacques, *sauve la haulteur seulement.*

(Description de trois sceaux.) Fol. 76.

1325. *In vigilia beatorum Philippi et Jacobi apostolorum.*

Henri, abbé de St-Jacques, déclare la donation faite à

son couvent par Renier de Fier et son épouse Cécile, pour l'accroissement de la chapelle de St-André, sise en l'église Ste-Marie-Madeleine *ad transitum* (1).

(Description du sceau de l'abbé et de celui du couvent.)

Fol. 77.

1325. *Die decima mensis decembris.*

Les chanoines de Liége, résidant en cour de Rome, adhèrent à la translation du chapitre dans la ville de Huy, nécessitée par les troubles de la commune de Liége, et par les outrages auxquels le clergé y était en butte de la part des maîtres, gouverneurs, jurés et bourgeois.

(Ex arch. S. Lamb. a dom. Ar : Ho :) Fol. 114.

1325. *Le mardi après le nativité Notre-Dame en mois de septembre.*

« Lettre extraite du papier c'on dist *az ahailles*, faisant mention des aisemences de la cité de Liége et que les échevins n'ont autre loi que la loi Charlemagne. »

(Ms. du docteur Mean.) Fol. 323.

1326. *Feria tertia post festum beati Nicolai.*

Dlle Adele de Thys, béguine, demeurant sur la paroisse de St-Martin-en-Ile à Liége, donne huit bonniers et une verge de terre labourable sur le territoire de Bergilez, mouvants de la cour dudit lieu, à l'effet d'établir un second chapelain pour l'autel de St-André et de tous les saints apôtres, situé au parvis du couvent de St-Jacques.

Fol. 78.

1328. *Le mardit après le fieste delle sainct Donis.*

Les maîtres, échevins, jurés, etc., de la cité de Liége, reconnaissent que Gérard de Dinant, qui tenait pour seize sous liégeois de cens annuel, une maison située sur le

(1) Ste-Madeleine-en-Ile, à Liége.

Pont-d'Ile, a racheté cette rente moyennant une certaine somme d'argent qui a été employée à acquitter les dettes dont la cité était chargée envers plusieurs *sodiers* (¹) que l'on avait tenus pour la guerre faite contre l'évêque Adolphe et ses aidants.

(Description du sceau de la cité, avec l'effigie de Saint-Lambert et les mots : *Sancta. Legia. Dei. gratia. romane. ecclesie. filia.* Le contre-scel présente un double aigle avec ces mots : *S. secreti. civium civit. Leodien.*)

Fol. 90.

1328. *Indict. XI. 21ª die mensis decembris.*

Acte notarié renfermant une protestation de plusieurs chanoines de Liége, qui avaient été pris et détenus à la Violette de la part des maîtres et jurés de la cité, déclarant que s'ils s'abstenaient du service divin, ils n'entendaient point le faire comme étant frappés d'interdit, mais dans la crainte que les chanoines et le chapitre résidant à Huy, ne procédassent contre eux et ne leur causassent du dommage.

(Sceau du notaire.)

(Habui a receptore beneficiatorum S. Lamberti, 11 jul. 1640.) H. V. D. B. Fol. 159.

1332. *Le vigile delle feste St-Lambert martyr.*

Lettre des Vinniers ou règlement d'Adolphe, évêque de Liége, pour la vente des vins étrangers.

(Extraite d'un Ms. du docteur Mean, qui l'avait copiée chez les échevins de Liége.) Fol. 321.

1333. *Le dimenche après le Sainct-Bernard, 12 jour en jung.*

Sentence prononcée au nom du roi de France à Cambrai

(¹) *Sodiers*, saudoyers, gens de guerre.

par l'évêque de Térouane, l'abbé de St-Nicaise de Reims, l'archidiacre de Tournay, etc., dans le différend élevé entre l'évêque de Liége et le duc de Brabant. Fol. 225.

1333. *In monasterio. S. Adriani de Geraldi monte, mensis octobris die xvi.*

Louis, comte de Flandre, de Nevers et de Rethel, se reconnaît vassal de l'église de Liége et fait relief à l'évêque Adolphe pour les fiefs de Malines, de Grammont et de Bernehem. Cette pièce est signée par plusieurs échevins de Liége et quelques chanoines ou notaires publics.

(Haec ex Johanne Ultramosano. Idem habetur in Cornelio Zantfliet, fol. 205, 6.) Fol. 177.

1334. *A Cambray le xxe jour de may.*

Paix de Cambrai prononcée au nom du roi de France, par l'évêque d'Arras et différents commissaires, entre le duc de Brabant et l'évêque de Liége.

(Cecy est extrait hors Jean d'Oultre-Meuse.)

Fol. 228.

1334. *A Amiens le pénultième jour d'awoust.*

Ordonnance arbitrale de Philippe, roi de France, sur les différends entre le duc de Brabant et l'évêque de Liége.

(Imprimée dans la chronique de De Klerk, t. I, p. 798.)

Fol. 191 et 232.

1335. *Le viii jour de Fenailmoix* (juillet).

Accord fait entre Jean, roi de Bohême et comte de Luxembourg, et Adolphe, évêque de Liége, au sujet du château de Logne. Chacune des parties s'engage à ne jamais aliéner ce château des églises de Stavelot et de Malmédy, et à ne jamais chercher à s'en emparer pour s'en servir en cas de guerre.

(Ex libro cartarum domini decani majoris ecclesiæ Leodiensis, fol. viie lvi.) Fol. 247.

1335. *Donné à Paris le jour de l'Épiphanie.*

Philippe, roi de France, ajoute à sa sentence prononcée à Amiens, dans le différend de l'évêque de Liége avec le duc de Brabant, certaines assignations payables par ce dernier. Fol. 238.

1338. *Mensis octobris die* 25.

Sentence rendue par Adolphe, évêque de Liége, dans un différend élevé entre le chapitre de l'église de Celles (maintenant de Visé), et noble homme Jacques de Celles, au sujet de la translation du collége et aussi du corps de St-Adelin. Fol. 329.

1339.

Mention d'un acte par lequel Thiéry, comte de Looz et de Chiny, sire de Hynsberghe, transporte à Jean, duc de Brabant, l'avouerie de Liége. Fol. 252.

1343. *Le* 1er *de febvrier.*

Jean de Lardier, chevalier et échevin de Liége, reconnaît que l'abbaye de St-Jacques doit avoir la pêcherie en Meuse depuis le lieu qu'on dit le *Beiche* « qui stat alle Bovrie ainsi que droite ligne se porte de cel Beiche encontre Beaurepaire. »

(Description du sceau de l'abbé Jean du Lardier.)

Fol. 79.

1344. *Apud castrum Verse* [Verschoven] *xiv die maii.*

L'évêque de Liége reconnaît qu'il doit son hommage à l'archevêque de Reims et promet de le lui prêter au lieu habituel, aussitôt que les circonstances le lui permettront. Fol. 295.

(1347). *Datum Avinione, kal. maii, pontificatus nostri anno sixto.*

Le pape Clément VI autorise l'évêque et le chapitre de

Liége à se transporter partout où ils le jugeront convenable pour leur sûreté, toutes les fois que les habitants de Liége se soulèveront contre eux et voudront leur porter dommage.

(Ex arch. S. Lamberti a dom. Ar. Ho.)

Fol. 114.

1350. *(En français).*

Analyse d'une charte de St-Jacques où il était fait mention d'une d^elle^ Marie, femme de Gerlac de Mondersdorp, châtelain de Waremme, laquelle Marie était fille de Baudouin, jadis châtelain de Waremme et de dame Geile, qui avait épousé en secondes noces messire Henri de Pitersem, chevalier. Il y est aussi fait mention de plusieurs autres noms.

(Pas de sceau.) Fol. 80.

1356. *Mensis aprilis die xiii.*

Louis, comte de Flandre, de Nevers et de Rethel, fait relief à l'évêque Engelbert de Liége pour les fiefs de Malines, Grammont et Bornchem, et promet en outre, avec serment, de maintenir les conditions des articles du contrat de vente fait entre son père et l'évêque Adolphe de La Marck, pour la ville de Malines. Fol. 178.

1356. *Douz^e^ jours en moix d'apvril.*

Pierre de Chinvilhe, chevalier, donne quittance à l'abbaye de St-Jacques des biens de *Malle* et *Seluzes*, qu'il a vendus à Gillon Bacheler, procureur et agent de ladite abbaye.

(Descript. du sceau de P. de Chinvilhe.)

Fol. 79.

1357. *Mensis januarii die decima quarta.*

Engelbert de La Marck, évêque de Liége, fonde le mo-

nastère des Chartreux et y fait servir la donation qu'un certain Jean, dit de *Brabant*, avait léguée à St-Jacques.

(Description des sceaux de l'évêque, du chapitre de St-Lambert et de l'abbé du couvent de St-Jacques.)

Fol. 25.

1358. *Donné à Treit sur Moense quinse jours en décembre.*

Wenceslas de Bohême, duc de Luxembourg, de Lothier, de Brabant, etc., promet à l'évêque Engelbert de Liége de venir, un mois après sa requête, dans son château de Bouillon, faire relief du château de Mirwart, et ajoute-t-il, de tout ce que l'on nous montrera que nous tenons dudit évêque. Fol. 181.

1359. *Le unzième jour del mois de jung.*

Le prévôt de Bouillon, Lambert D'Opey, et les hommes de fief du château déclarent que le duc Wenceslas de Bohême a relevé et repris, en fief de pairie du château de Bouillon, du très-révérend père en Dieu Monsr Englebert, le château et la terre de Mirwart, avec tous leurs appendices et les hommages y appartenants, sauf toutefois l'avouerie de St-Hubert qu'il tient de l'abbé dudit lieu.

(Plusieurs signatures de chevaliers.) Fol. 181.

1361. *Le 24e jour d'apvril.*

Jeanne, duchesse de Brabant, de Lembourg, etc., donne acte à messire Thomas d'Anthines, du relief qu'il lui a fait pour les fiefs et l'avouerie d'Anthines, dépendants du Limbourg. Fol. 882.

1361. *Seize jour en mois de jullet.*

Donation et relief faits par Monsr Thomas d'Anthines dit du Fane, des biens et du fief à lui cédés par Damp Thomas Corbeal d'Anthines, abbé de Wausor. Fol. 880.

1363. *La muicte delie Sainct Mathieu apolstre.*

Extrait d'un diplôme de Hugues, abbé de Stavelot et de

Malmédy, duquel il appert que Thomas Corbeal d'Anthines était châtelain du comté de Logne et podestat de Stavelot.

Fol. 883.

1362. *Trez^e jour en marche.*

Testament de Robert de Ferme, chevalier, qui lègue une partie de ses biens *en le vilhe de Termoin* (Termogne) pour la fondation d'un autel. Fol. 44.

Entre 1364 et 1378. (En latin.)

Positio pro justificatione judicii pacis pro parte episcopi Leodiensis (*res notatu digna*), Avinione exhibita in consistorio publico contra ducem Brabantiæ, ou réponse à Me Arnold qui avait plaidé la cause du duel pour le duc de Brabant, faite par l'archidiacre de Liége, Henri de Tremogne.

(V. D. Berch ajoute en note les motifs pour lesquels il attribue cette pièce au règne de Jean de Arkel.)

Fol. 193.

Entre 1364 et 1378. (En latin.)

Sequuntur solutiones aliquæ ad rationes allegatas pro parte ducis Brabantiæ contra judicium pacis. (Autres raisons contre le duel suivies d'une ordonnance des champions en français.) Fol. 203.

1368. *Del mois de genvier le xvie jour.*

Mention d'un chirographe record « passé entre le maire et les échevins de la grande Flémale et frère Houwe. Prévost, maître de Chanterene (1) de St-Jean de Jérusalem,

(1) La commanderie de Chantereine était-elle dans le faubourg St-Médard de Jodoigne ou bien à Piétrain, où l'on trouve encore deux emplacements appelés la grande et la petite Chantereine? Miræus dit que cette commanderie près de Jodoigne était une succursale de celle de Vaillanpont, dans la commune de Thiene près de Nivelles. Au XIVe siècle, elles semblent avoir été bien distinctes et elles l'étaient encore à la fin du siècle dernier, lorsque M le bailli de Crussol était commandeur de Chantereine et M. de Nieuport, commandeur de Vaillanpont. V. Miræus, *Op. dip.*, t. II, p. 1165, et St-Allais, *l'ordre de Malte*, p. 237.

et honorable écuyer Jean Boileawe de Mons, bailli de Flémale, alors déposé pour quelque folle par lui commise, et en sa place mis et institueit Ameles de Parfonriwe, et depuis, ledit Houwes aussi déposé par ses supérieurs et en sa place deputeit et instabli vénérable et religieux homme frère Johans de Duysons maistre de Chantraines. »

Fol. 121.

1369. *Vingts huit^e jour en moix d'apvril.*

Jean de Ercle (Arkel) ratifie et agrée, en faveur de Thomas d'Anthines, certaines œuvres à lui faites des fiefs et biens d'Anthines. Fol. 882.

1370. *Le premier dimenche de may.*

Mention d'un record et jugement rendus sur les différends mus entre Jacques de Looz, s^r de Château-Thiry, d'une part, et l'abbaye d'Hastiers, à cause des droits prétendus par ledit Jacques sur la vouerie de Blaimont.

(Du comte de Rivière-Arschot et de Heers.)

Fol. 794.

1371. *Le 21e du mois de décembre.*

Frère Henri de Saintron, commandeur en la baillerie d'Avalterre ([1]), de l'ordre de St-Jean de Jérusalem, donne à cens à Gile de Rochefort, chanoine de Liége, leur maison de Haneffe.

(De M. l'échevin Masset.) Fol. 327.

1373. *Le 6 d'april.*

Relief de la terre et seigneurie de Bioul, fait par messire Gille de Jauche par-devant mons^r de Daules, bailli de Bouvigne. En tête de cet acte est une description détaillée

([1]) Est-ce le balliage de Flémale, est-ce une autre dénomination de la commanderie de Chantereine ? Voy. les actes de 1441 et 1450.

de la terre de monseigneur Gille de Jauche, autour de la ville de Bioul.

(Extrait de l'ancien registre de Bioul.) Fol. 750.

1373. *A Bruxelles, neuf^e jour en novembre.*

Jeanne, duchesse de Luxembourg, de Lothier, de Brabant, etc., règle le différend qui existait entre Jean de Wesemale, de Fallais, et dame Félicitas, fille de Lambert d'Oppey, à l'occasion des château, ville et biens de Fallais; de telle manière que la dame Félicitas devait garder le douaire que lui avait assigné son mari, Jean de Fallais, ainsi que les 10,000 moutons d'or qu'il lui avait laissés. Quant au château, il devait appartenir à Jean de Wesemale, sauf que la dame Félicitas aurait l'usufruit de tous les biens et la possession de tous les meubles. Elle devait toutefois y laisser les « arbalestres et artilleries y appartenantes. »

(Description de onze sceaux, celui de la duchesse, du Sr de Bouchout, du S^r d'Aa, du Sr de Bourgueval, du Sr de Spontin, du Sr de Ruppemont, du Sr de Borchem, du Sr de Ranst, du Sr de Truwaut, du Sr de Wesemale, du S^r d'Oppey.) Fol. 91.

1373. *Le neuffième jour de novembre.*

Jean, sire de Wesemale, de Fallais, maréchal de Brabant, accepte le jugement rendu par la duchesse Jeanne, au sujet de 10,000 moutons d'or que son oncle Jean de Fallais avait laissés par testament à la dame Félicitas, fille de messire Lambert d'Oppey, et promet de n'en plus rien demander à l'avenir.

(Description du sceau de Jean de Wesemale.) Fol. 91.

1373. *Indict. XI. Mensis martii die xvii.*

Nicolas de Herstal, abbé de St-Jacques, et son couvent,

d'une part, et Robert de Gérymont, abbé de St-Laurent, et son couvent, de l'autre, règlent leurs différends sur des prétentions de préséance dans les processions ou les offices, d'après la sentence arbitrale de Jean d'Enghien, évêque de Liége.

(Pas de sceau.) Fol. 82.

1377. *Le 14 de febvrier.*

Sentence rendue par les échevins de Flémale-la-Grande, à cause d'un différend survenu entre les mambours de l'aumône des pauvres dudit Flémalle et frère Henri de Saint-Troud, maître de Chantraines, commandeur de la baillie d'Avalterre et seig^r. temporel de la ville de Flémalle, relativement à une aumône de 23 muids.

(De M. l'échevin Masset.) Fol. 324.

1377. *Le premier jour de moix de marche.*

Renard de Streez, écuyer, prononce en qualité d'arbitre singulier dans une contestation élevée entre la maison de la Grande Flémalle et les mambours de l'aumône des pauvres dudit lieu, à l'occasion d'une aumône de pain que « jadit très-longtemps passeit et de grande antiquiteit, avoit lassieit un vaillans hons dudit linaige de Flémale, qui en sornon estoit Lahiere appelleis. » Il condamne les religieux à payer aux pauvres une rente de 22 muids de spelte et règle la manière dont l'aumône dudit Lahiere doit se faire.

(Ut supra.) Fol. 121.

1378. *Le ve décembre.*

Extrait ou analyse d'un document relatif à l'aumône de 23 muids prétendue par les mambours de l'aumône des pauvres de la Grande Flémale, à charge des commandeurs de la baillie d'Avalterre de St-Jean de Jérusalem.

(De M. l'échevin Masset.) Fol. 325.

1384. *Au dixhuict^e jour du moix de décembre.*

Frère Henri de Saint-Trond, commandeur en la bailli d'Avalterre, confirme la donation faite à Waltier del Saux et à sa femme, par frère Hue le Prévôt, jadis commandeur de ladite baillie, de leur maison et cour de visite qui jadis fut du Temple.

(Description d'un sceau de témoin.) Fol 504.

1384. *Le siexième de septembre.*

Baudouin de Mostiers remontre par-devant le baillli du comté de Namur, que messire Jacques de Looz, sire de Château-Thiry-sur-Meuse était redevable à Maroie d'Artois d'une certaine somme de 40 sols sept deniers et un esterlin de vieux gros. En vertu de quoi le bailli fait assigner madame de Stolzembergh, dame de Château-Thiry, pour montrer payement.

(Du comte de Rivière-Arschot et de Heers.)

Fol. 794.

1388. *xixe jour en mois de novembre.*

Ansely de Wartain, abbesse de Boneffe, accepte le testament de Watier de Hemmetines, jadis chanoine de Liége, par lequel il léguait à ce couvent plusieurs biens en la ville et ban de Waseiges, à la condition d'un anniversaire et d'une distribution de rentes.

(Description du sceau de l'abbesse.) Fol. 51.

1389. *Selon le stiel de la duché de Triveres, le sembdy devant le dimenche qu'on chante* Reminiscere.

Huart d'Auteil, sénéchal du comté de Luxembourg, établit Pirlo de Thines comme châtelain et garde de Château-Thiry-sur-Meuse delcis Dinant, lequel avait été transporté au roi des Romains par la dame Marie de Lone (Loz), dame de Rovelcheit et Arnoul de Boullant, son fils aîné.

(Du comte de Rivière-Arschot et de Heers.) Fol. 791.

1390. *Le viii décembre, au chasteau de Huy.*

Ferry de Brandenberg fait relief à Jean de Bavière, élu de Liége, pour la seigneurie, hauteur et justice, château, maison, ville et terre de Hubines, avec toutes rentes, revenus, cens, etc. Fol. 747.

1392. *Vingt siex^e jours en juin.*

Acte de relief et ratification du contrat de mariage entre Adam Corbeal d'Anthines et Damchellin d'Audrimont.

Fol. 887.

(1392). Sans date.

Lettres de noble homme (Walerand de Luxembourg), comte de St-Pol, envoyées aux Frères prêcheurs de Liége pour les informer des dommages que lui et son armée avaient causés aux dits Frères dans le pays de Luxembourg, dans la guerre [1] que ledit comte de St-Pol faisait au comte de Luxembourg (Wenceslas de Bohême). Le comte de St-Pol paya en argent aux Frères prêcheurs les dommages qu'il leur avait causés.

(Simple analyse.) Fol. 137.

1395 *ou environ.*

Mention d'un record rendu sur les droits qu'avait le damoiseau Arnould de Bollant comme haut voué de Falmignoul. Fol. 800.

1395. *Le dixnœuffième jour du moix de septembre.*

Record de la justice de Fontaine l'Évesque, touchant la hauteur, ville, terre et seigneurie dudit lieu.

Fol. 217.

1395. *Le 23 febvrier.*

Marie de Looz, dame de Stolzemberghe et de Château-

[1] *Chron. des comtes de St-Paul*, par Ferry de Locres, fol. 52.

Thiry-sur-Meuse, donne un répit et souffrance de tous les débats et actions qui sont pour le moment entre elle et Pirlo de Thiennes, prévôt d'Orzimont.

(Du comte de Rivière-Arschot et de Heers.)

Fol. 795.

1396. *Le 6e jour du moix d'aoust.*

Mention d'un record rendu par les échevins de la cour du mont, touchant les droits que Jean, Sr de Walsin, a en son ban qu'on dit du Mont à Falmignoul.

(Du comte de Rivière-Arschot et de Heers.)

Fol. 794.

1402. *Le xi d'octobre.*

Les seigneurs de Brandebergh donnent leurs lettres de foi et d'hommage au duc d'Orléans, comte de Valois, etc., comme mambour et gouverneur des duché de Luxembourg et comté de Chiny. Fol. 795.

1404. *Le vinte-deusime jour dou moi de décembre.*

Jean d'Orjolz, sr de Herbemmont, de Bareze et d'Orjolz, « donne à son boin et byn ameit servant et amit Jehan dit filz Gros Jehan de Bastaigne de jovene, son waignage gisant en la ville d'Orjoul, avec tous ses aisences et appendices. »

(Habui A duo d'Orjol, canco S. Crucis Leod. 7a oct. 1636.)

Fol. 305.

1406. *Le 2e jour du moix de décembre.*

Analyse d'une charte par laquelle frère Jean de Bomale, partie faisant pour frère Jean de Parfonrieu, commandeur d'Avalterre de l'ordre de St-Jean de Jérusalem, rend la maison de Bitronsart, membre de ladite commanderie, à Giliam Machi d'Ahérées. Fol. 504.

1406. *Mensis februarii die quinta.*

Jean de Bavière incorpore l'église provinciale de Seraing-sur-Meuse à l'abbaye de St-Jacques, et fait certaines réserves pour le vicaire de la dite paroisse.

(Description du sceau.) Fol. 48.

1407. *Le 9 janvier.*

Cunegonde de Boullant, dame de Stolzembergh et Château-Thiry-sur-Meuse, vend à Jean de Guestines tous les fruits et émoluments de sa terre des Omals deleis Mézières. Fol. 795.

1409. *Le douzième jour d'aoust.*

Sentence rendue par le duc Jean de Bourgogne et le comte Guillaume de Hainaut contre les Liégeois rebelles, avec les lettres de déclaration. Fol. 263-276.

1412. *Le 19 d'aoust.*

Robert, comte de Virnenbourg, certifie avoir reçu des mains du secrétaire du duc de Brabant les lettres de foi et hommage adressées au duc d'Orléans par les seigneurs de Brandebergh. Fol. 795.

1413 *et années suivantes.*

Quelques reliefs du winage de Château-Thiry-sur-Meuse, faits par les seigneurs de Brandenbergh. Fol. 795.

1421. *Le quatrième jour de moix de février.*

Les maîtres de Liége donnent quittance aux commissaires du comte de Namur de la somme de 3,000 couronnes, qui ont été payées au change de la justice de Liége, aux termes d'une sentence de l'évêque relative aux différends mus entre la ville de Dinant et ses surséans de Liége et de Looz, d'une part, et le comte de Namur et ses surséans, de l'autre.

(Description du sceau de la cité.) Fol. 57.

1421. *Le vingte-sierième jour du mois de juing.*

Jean de Heynsbergh, évêque de Liége, et les maîtres de la cité de Liége et de Huy donnent quittance aux commissaires du comte de Namur de la somme de neuf mille couronnes de France, qu'il devait aux termes de la sentence rendue par ledit évêque, sur des différends mus entre la ville de Dinant et autres surséans du pays de Liége et de Looz d'une part, et le comte de Namur et ses surséans de l'autre.

(Description du sceau de l'évêque et de celui de la ville de Liége.) Fol. 56.

1422. *En français.*

Serments de ceux de la justice du ban d'Ansereme, de Ferry de Brandebourg, avoué, et de ses masniers.

Fol. 796.

1424. *Le xvie jour de mois de décembre.*

Bertrand de Leirs, écuyer, transporte à l'abbaye de St-Jacques, par-devant la cour féodale, la court et maison qu'on dit *Enchastre*, consistant en terres, prés, bois, triexhes, etc., dont il fait l'énumération.

(Description d'un sceau aux armes de Jean de Heynsbergh.) Fol. 75.

1428. *Du moix de janvier le 23e jour.*

Piercheval dit le *Galloit*, bâtard de Heste, lieutenant de Thiry de Brandenbourg, s^r de Château-Thiry-sur-Meuse, déclare avoir fait son ban et vesture du fief qui fut jadis à Gérard de Modave à *Evrehaille*, à Jean de Flandre, comte de Namur, et à demoiselle Catherine, sa fille naturelle, assistée de Jean Burekin de Jupleu (Jupille), son mambour.

Fol. 796.

1428. *On moix de julle le 26e jour.*

Accord fait entre Thiry de Brandenberch, s^r de Bollant, et Jacques de Brandenbergh, s^r de Wilrezie, son frère,

par sentence arbitrale, relativement à la succession de leurs père et mère.

(D'un registre du comte de Rivière-Arschot et de Heers.)
Fol. 790.

1430. *Mensis novembris die duodecima.*

Jean de Heynsberg, évêque de Liége, approuve la fondation d'un couvent de religieuses du tiers ordre de Saint-François, faite par Yde Putsings dans la ville de Hasselt, au lieu dit *op die Wolfken*. Il confirme la donation faite à ce couvent de la *court* située entre les deux portes de Campine, et lui donne le nom de Val Ste-Catherine, en statuant qu'il sera visité par le prieur des Croisiers de Liége. Fol. 166.

1435. *Des fridags na des Helligen Sacrament dage.*

Preuve d'admission au chapitre de Cologne pour Gérard, comte de Berg et de Ravensberg, donnée par Thierri, archevêque de Cologne, tant pour les quartiers paternels que maternels.

(Deux pièces de la même date.) Fol. 165.

1438. *On moix de jullet le xxviij^e jour.*

Extrait d'un record rendu par les échevins de Rendeur St-Lambert, pour savoir quelle part avait à cette seigneurie la dame Agnez Dantin, chevaleresse, femme à messire Jehan de Hamale, chevalier. Fol. 748.

1439. *Le quinzième jour de jenvier.*

Jean d'Ive, seigneur de Baubegny et bailli de Florines, certifie les dépenses qu'il a dû faire en plusieurs voyages, afin d'obtenir l'agréation de mons^r Jean de Heynsbergh, pour la vente d'une terre située à Florines et achetée à mons^r de Senzelles par Clarembaut de Proisi. Il mentionne qu'il avait dû par deux fois se rendre près de Cologne pour trouver l'évêque, à cause de la mortalité qui régnait à Liége.

(Description du sceau de Jean d'Ive.) Fol. 59.

1441. *Mensis septembris die vicesima prima.*

Jean de Heynsbergh, évêque de Liége, confirme la fondation d'un couvent du val Ste-Catherine de Hasselt, et lui accorde différentes demandes, entre autres d'élever une église avec cimetière, etc., et d'y suspendre une cloche, etc.

Fol. 167.

1441. *Le ixe jour de febvrier.*

Description du sceau de frère Emond d'Emechoven, commandeur de la baillie d'Avalterre de l'ordre de St-Jean de Jérusalem, autrement dit maître de Chantraines.

Fol. 327.

1443. *En mois de.... le 14e jour.*

Record donné par les mayeur et échevins de la haute cour et justice de Tihange emprès de Huy, à la requête de Jean del Sarte, sur les aisemences et droitures qu'il a et doit avoir comme masnier de ladite hauteur de Tihange. Ledit Jean del Sarte se présentait comme opposant à mons^r^ de Liége. Fol. 584.

1445. *Le viiie jour de may.*

Jean de Heynsbergh, évêque de Liége, donne acte à Thiry de Brandebergh, s^r^ de Boullant, du relief qu'il a fait dans la grande église de Liége, de la tierce part de la seigneurie de Boullant. Fol. 749.

1448. *Le 23 mars, veille de la grande Pasques.*

Acte de naissance d'un fils de damoiselle Jehenne d'Aste, femme et épouse du damoiseau Gille de Jauche.

Fol. 750.

1450. *Le 6 juillet.*

Frère Emond de Michoven [1], commandeur de la baillie

[1] Plus haut *Emechoven*. Voy. son épitaphe dans le baron Leroy.

d'Avalterre, autrement dit maître de Chantraines, donne sa maison de Flémale à frère Guillaume de Dalhem, curé de Flémale, sauf quelques exceptions.

(De M. l'échevin Masset.) Fol. 325.

1450. *Le dixisme jour de jullet.*

Frère Edmond d'Emechoven, commandeur de la baillie d'Avaulterre de l'ordre de St-Jean de Jérusalem, autrement dit maître de Chantraines, donne à frère Guillaume de Dalhem, curé de Flémale, sa maison avec toutes ses appartenances et dépendances, sauf les dîmes, les vignes, le *stoirdeur,* les bois, les mines et terrages de houilles et charbons dont il se réserve la moitié.

(Ut supra.) Cette donation est, sauf la date, en tout semblable à la précédente. Fol. 122.

1451. (En français.)

Acte constatant les armoiries de Antoine, s^r de Croy, comte de Porcien et s^r de Roncy, conseiller et premier chambellan du duc de Bourgogne.

(Description du sceau d'Antoine.) Fol. 54.

1454. *Le 27 janvier.*

Soumission faite à la salle du château de Bolland entre les seigneurs de Brandenbourg, par devant le bailli du comté de Namur. (Cette année le winage de Hastiers, appartenant à Château-Thiry-sur-Meuse, fut relevé par Frédéric de Brandenbourg, seig^r dudit Château-Thiry.)

Fol. 800.

1455. *Le 12e jour de décembre.*

Henri de Jumeppe dit de Heyz, mari et mambour de d^lle Marguerite, fille de Lambert de Streez, cède à Daniel de Hosdaing, en présence de Jean de Heynsberg, la moitié de certains biens dont il était *advesti* et qui étaient mouvants en fief de l'évêque et de l'église de Liége.

(Description du sceau de l'évêque.) Fol. 58.

1455. *En moix de feuvri le trausseme jour.*

Mention d'un record passé dans un plaid général, le jour de St-Remi, devant le maire et les échevins de Flémale, à la requête de frère Williamme de Dalhem, commandeur de la maison et hôpital de la grande Flémale.

(Hors l'archive des chevaliers de Viller-le-Temples en Condros, *visis originalibus* H. V. D. B., a D. Masset, scabino Leod.) Fol. 121.

1456. *Le 2e jour du moix d'apvril.*

Frédéric de Brandenbourg assigne à Catherine de Crupey, sa femme, un douaire de 200 muids de spelte, garantis sur la seigneurie de Château-Thiry, les voueries de Hastier et de Wachoer. Fol. 800.

1457. *Le viiie jour de julle.*

Guillaume de Moumale, le jeune seigneur de Kykenpoise, vend au couvent de St-Lorent la terre, forteresse et seigneurie de Kykenpoix et la haute vouerie d'Angleur, pour la somme de 3,000 *florins d'or delle marche de sur le rins ou leur valleur.* Fol. 580.

1457. *Le viiie jour de julle.*

Contre-cédulle contenant la déclaration des biens de Kikenpoise vendus à l'abbaye de St-Laurent, par Guillaume de Moumale. Fol. 481.

1457. (Style de Liége) 14 *febvrier.*

Acte constatant l'existence de messire Symon de Fumale, chevalier, lieutenant du souverain bailli du comté de Namur. Fol. 54.

1458. *En français.*

Louis de Bourbon commet Thomas Lardinois De Ville pour rendre vesture de 28 muids d'avoine de rente, assis sur la ville et seigneurie de Rendeur St-Lambert, à Ernoul de Brandenbourg, fils de Thiry, qui les avoit ci-devant

transportés à Gilechon de Ligniée; Arnould, dit le texte, les rapproche hors les mains dudit Gilechon.

Fol. 749.

1458.

Extrait duquel il appert que M. Pirard d'Anthines était châtelain de la forteresse et comté de Logne, et que la dignité de podestat de la principauté de Stavelot a été pendant cent ans et plus en la possession de l'aïeul, du grand-père et de l'oncle maternel des enfants du voué d'Anthines. Fol. 889.

1460. *Le xviie jour d'apvril, après Pasques.*

Lettres de neutralité et de protection émanées de Charles Septième, roi de France, en faveur de la cité et pays de Liége et comté de Looz.

(Ex. Ms. domini Amandi Gelselii.)

Anal. Leod., publiés par M. De Ram, p. 482.

Fol. 299.

1460. *Le 26 juin.*

Madame Béatrix du Sart fait relief à Frédéric de Brandenbourg de la quarte partie du moulin de Pewillon, située à Dinant assez près de l'abbaye à Leff, comme fief à elle appartenant. Fol. 800.

1461 *et années suivantes.*

Différents reliefs de la terre de Bioul faits par des seigneurs de Jauche. Fol. 750.

1462. *Op ten 15 dach in den maent van september.*

Relief de fief fait par Guillaume Van Loen dans l'hôtel de mons^r de Liége à Maestricht, pour les terres et le château de Herly, Luyden, Dorpen et Steyn. Fol. 308.

1462. *Le 20e jour de septembre.*

Olivier de la Marche, maître d'hôtel et conseiller du duc de Bourgogne, établit Jean d'Anthines, fils de Pirard, en

qualité de capitaine et prévôt de la forteresse et du duché de Bouillon. Fol. 885.

1463. *Du moix de juing le 23e jour.*

Mention d'un record donné par la Justice de Marloye à Ernoul de Brandenbourg, sur les assises dudit Marloye. Fol. 749.

1466. *Le douzième jour du mois de septembre.*

Acte par lequel les maîtres et les métiers de la cité de Liége reconnaissent le duc de Bourgogne et ses successeurs en qualité de gardiens et avoués, conformément au traité de 1465.

(Gachard, *Documents*, t. II, p. 406.) Fol. 223.

1467. *Le xxviiie jour de novembre.*

Traicté de ceulx de Franchimont fait avec monsieur le duc Charle de Bourgongne.

(Ibid., p. 480.) Fol. 252.

1469. *La Haye, le xxie jour d'octobre.*

Charles, duc de Bourgogne, mande à Guy de Brimeu, qu'il ait à contraindre ceux de Peelt, de Lummen et de Gravenbroech, à contribuer aux rentes et gabelles mises et à mettre sur le pays de Liége et de Looz.

(*Anal. Leod.*, p. 597.) Fol. 180.

1469. *Le xxiie jour d'aoust.*

Lettres par lesquelles monsr consent la demeurance de ceux qu'il voudrat demorer en l'isle de la cité.

(*Anal. Leod.*, p. 593.) Fol. 278.

1469. *Le vingt-deuxième jour d'aoust.*

Lettre de quittance de quatre cent mille florins donnés aux Liégeois par le duc Charles.

(*Anal. Leod.*, p. 590.) Fol. 277.

1473. *Post S. Michœlis archangeli diem.*

L'empereur Frédéric confirme les titres et priviléges d'Arnould de Mérode, chanoine de Liége et de Jean, Ryckald et Guillaume, ses frères. Fol. 972.

1473. *Le 20e jour de mars.*

Mention de lettres de provision procédantes des bailli et gens du conseil de mons^r de Liége, pour avoir record de certain jugement rendu à la court de Rendeur St-Lambrt, à cause de certains héritages, la justice de Rendeur refusant d'en donner copie à Ernoul de Brandebourg. Fol. 749.

1474. *Deu 23 dach in novembri.*

Consentement donné par l'écoutète, les échevins, etc. de Maeseyck, aux Frères de Ste-Croix, pour qu'ils fondent une chapelle dans la rue dite Boschstraete, à charge de certaine redevance.

(Ex originali.) Fol. 150.

1474. *Mensis novembris die decima septima.*

Le doyen et le chapitre de Notre-Dame de Maeseyck (Eyckensis), au diocèse de Liége, accordent aux Frères de l'ordre de la Sainte-Croix (les Croisiers) sous la règle de St-Augustin, la permission de fonder et d'établir un couvent et un monastère dans la chapelle de St-Jacques et *in ejus fundo.*

(Deux sceaux.) Fol. 149.

1476. *En mois de féverier le 10e jour.*

Quittance donnée à Ernult de Berckt, abbé de St-Jacques, pour le payement de la taxe qui lui avait été imposée par le conseil du duc de Bourgogne, pour la valeur de 97 muids, 7 setiers de spelte et 15 awez, à la somme de 13 flor. de Rhin et un aidant. Fol. 36.

1477. *Sabmedi xxix jour du moys d'apvril.*

Acte de protestation concernant le rétablissement des maîtres de la cité de Liége.

(*Anal. Leod.*, fol. 635.) Fol. 175.

1477. *Du moix d'octobre le troisième jour.*

Louis de Bourbon cède et transporte la terre de Franchimont à Guillaume d'Aremberg.

(*Anal. Leod.*, p. 656.) Fol. 182.

1477. *Nono kal. januarii.*

Bulle du pape Sixte IV, relative à la collation des prébendes dans l'abbaye de Notre-Dame de Thorn, au diocèse de Liége.

(Ex originali.) Fol. 319.

1480. *De moy de may le* 15e *jour.*

Record passé devant Jehan Badin, seignr de Trouwengnée, et ses hommes de fief, par lequel Rigault de Thys renonce à tous les droits sur la moitié de la terre et sur l'avouerie de Grausce, que son père Louys lui avait légués par testament, reconnaissant qu'il s'en est dessaisi par traité et arrangement passé entre lui et Jean delle Courtjoie. Fol. 170

1480. *Le* IVe *jour de juing, le lendemain de la dicace de Stavelot.*

Extrait d'un registre féodal duquel il conste que Adam Corbeal d'Anthines, Jean et Thys d'Anthines étaient fils légitimes de monseigneur Pirard d'Anthines.

Fol. 884.

1480. *Le* IVe *septembre.*

Cry proclamé au Perron à Liége, pour que nulle assistance ne soit donnée à Guillaume d'Aremberg ou à ses complices.

(*Anal. Leod.*, p. 684.) Fol. 262.

1480. *Le* v*e* *jour de septembre.*

Cry proclamé au Perron, à Liége, contre Guillaume d'Aremberg, condamné au bannissement et à la confiscation de ses biens.

(*Anal. Leod.*, p. 685.) Fol. 263.

1480. *Le* xiv*e* *jour d'octobre.*

Evrard de La Marck, seig*r* d'Agimont, reconnaît qu'il tient en fief de l'évêque de Liége, les forteresse, terre, hauteur et seigneurie d'Agimont.

(*Anal. Leod.*, p. 687.) Fol. 179.

1481 *et années suivantes.*

Extraits de plusieurs lettres et documents relatifs à des fiefs appartenant à la famille de Brandenbourg et gisans en Euwillies ou à Château-Thiry sur Meuse.

Fol. 800.

1481. *Escript à Agymont, ce* xi *de juing.*

Evrard de La Marck refuse d'ouvrir le château d'Agimont et d'en remettre la garde aux hommes de l'évêque, malgré les ordres que lui avaient adressés les Etats du pays.

(*Anal. Leod.*, p. 690.) Fol. 179.

1482. *Datum in castro Zuytstrom, mensis septembris die* 23.

Herman (le texte porte Henri), archevêque de Cologne, excommunie Guillaume de La Marck et ses complices à cause de la mort de Louis de Bourbon.

(*Anal. Leod.*, p. 699.) Fol. 171.

1482. (*Sans date.*) *En français.*

Supplication à monseigneur le duc d'Ostrice, pour le relièvement des églises de Liége contre le bourgeoix d'icelle cité, en suivant leur obligation.

(*Anal. Leod.*, p. 703, note.) Fol. 244.

1482. *Bruxelles, le 24e jour d'octobre.*

Lettres par lesquelles l'archiduc Maximilien ordonne main-levée de la saisie des biens du clergé de Liége, etc.

(*Anal. Leod.*, p. 703.) Fol. 243.

1482. *Du moix d'apvril le second jour.*

L'abbé de Prume, Robert de Vernenborch, déclare de quelle façon Mlle Marie, fille de feu Godefroid de Beaurieu, assistée de son mambour, Gérard de Fléron, a relevé le tiers de la terre et seigneurie de Beaurieu de ladite église de Prume. — Le 26 du même mois, Gérard de Fléron releva ledit tiers devant les commis et lieutenants établis.

Fol. 625.

1483. (*Vers le commencement du mois d'avril.*) *En français.*

Appointement fait devant la ville de Huy entre Maximilien d'Autriche et les La Marck.

(*Anal. Leod.*, p. 707.) Fol. 172.

1483. *Le onzième jour du mois d'apvril.*

Copie de certaine obligation faicte par le pays de Liége, de trente mille livres, en faveur de messeigneurs Jehan de Châlon et Philippe de Clèves.

(*Anal. Leod.*, p. 706.) Fol. 257.

1484. *Feria secunda post undecim millium virginum.*
(*En allemand.*)

Regalia Domini Leodiensis episcopi sive testimoniales.

Fol. 256.

1484. *Bruxelles, le quinzième jour de septembre.*

Lettres de l'archiduc Maximilien et de Philippe, son fils, pour contraindre les Etats de Liége à payer à Philippe de Clèves la somme de trente mille livres.

(*Anal. Leod.*, p. 757.) Fol. 258.

1484.

Paix de Tongres entre Jean de Horne et Guillaume de La Marck.

Extrait des *Libri cartarum*, fol. 30. Ce texte est incomplet, voyez-le plus au long dans les *Anal. Leod.*, p. 745.

Fol. 279.

1484. *Die Mercurii decima tertia mensis octobris.*

Procuratorium ad regalia domini Leodiensis obtinenda apud Francofordium, videlicet domini Johannis de Horne. (*Anal. Leod.*, p. 759.) Fol. 254.

1485. *Le* IXe *jour d'octobre.*

Copie de la gagière de Huy vers monseigneur l'archidue d'Autriche, pour douze mille livres.

(*Anal. Leod.*, p. 808.) Fol. 185.

1485. *Le neuffième jour dudit moix d'octobre.*

Lettre de preste de douze mille livres touchant Huy, fait à l'évêque Jean de Horne par l'archidue d'Autriche.

(*Anal. Leod.*, p. 810.) Fol. 186.

1486. *Coulongne, au mois d'apvril.*

Abolition de tous crimes et excès perpétrés par cy-dedevant par les Liégeois et leurs adhérants, donnée par Maximilien et Philippe d'Autriche.

(*Anal. Leod.*, p. 811.) Fol. 258.

1486. *Coulongne, le* XXVIIe *jour d'apvril.*

Sauvegarde accordée aux Liégeois par Maximilien et Philippe d'Autriche, en leur envoyant Philippe de Clèves comme lieutenant général de l'avouerie de Liége et de Looz. Fol. 259.

1487. *Mensis augusti die secunda.*

Note historique constatant que frère Jacques Cailhot était commandeur de l'ordre de Saint-Jean de Jérusalem

ou maître de la maison de Chantraine, et des autres commanderies du pays de Liége, comté de Bouillon et comté de Looz. Fol. 328.

1487. *Du moix de mars le douzième jour. Stile de Liége.*

Assignation faite aux églises de Liége par ceux de la cité touchant les pensionnaires de Brabant.

(*Anal. Leod.*, p. 829.) Fol. 246.

1488. *Le jeudi après le dimanche d'*Exaudi.

Traduction d'allemand en français de la paix faite entre l'empereur, les seigneurs de La Marck et la cité de Liége.

(*Anal. Leod.*, p. 831.)

Fol. 183, mention au fol. 252.

1488. *Le jeudi après le dimanche d'*Exaudi.

Lettre des trèves conclues entre les seigneurs de La Marck et la ville de Liége, d'une part, et l'évêque Jean de Horne et la ville de Maestricht, de l'autre.

(*Anal. Leod.*, p. 830.) Fol. 185.

1489. *Datum Romae, decimo octavo kal. januarii, pontif. nostri anno sexto.*

Le pape Innocent permet aux religieux de Sainte-Elisabeth à Liége, appelés les Bons-Enfants, de transférer leur couvent hors des portes de la ville, dans la maison de Saint-Léonard, que les moines de Saint-Jacques ont consenti à leur céder. Fol. 169.

1490. *Le 18e jour de febvrier.*

Admission de Thiéry Poullon, en qualité de capitaine de guerre du château de Dinant pour monsr de Liége. Suivent les serments de l'évêque à la ville de Dinant et à l'église de Dinant, et à celui du capitaine et haut voué de Dinant.

(Hors de quelques notes que m'at communiquées M. le bourghemaistre de Dinant en 1641. Note de V. D. B.)

Fol. 309.

1490. *xxviii aprilis.*

Le prieur et le couvent des Bons-Enfants, ou des chanoines réguliers de St-Léonard, voulant reconnaître la faveur que leur avait faite le couvent de St-Jacques, en leur cédant le bien sur lequel était située leur église, offrent audit couvent de St-Jacques, la pleine et entière participation et confraternité dans leur maison.

(Pas de sceau.) Fol. 94.

1492. *En nostre ville de Malines ou moix de juing.*

Abolition donnée aux Liégeois par le roi des Romains et monseigneur l'archiduc son fils.

(*Anal. Leod.*, p. 861.) Fol. 187.

1492 (sans date). *En français.*

Copie de ce que les ambassadeurs de mons^r de Liége et les estats de ses pays ont requis à monsaigneur d'Orval, lieutenant-général du roy et gouverneur de Champaigne, leur estre ottroyé et accordé en traitant la neutralité par eulx requise. Fol. 251.

1492. *Paris le 8e juillet.*

Charles VIII déclare qu'il consent à faire respecter la neutralité du pays de Liége dans les guerres qui pourraient s'élever à l'avenir entre ses voisins.

(Parmi les signataires se trouve, comme dans la pièce citée plus haut, monsieur d'Orval, gouverneur de Champagne.) Fol. 300.

1492. *En français.*

Transport de la terre et seigneurie de Boullant, fait par Ernoul de Brandenbourg à son cousin Thiry de Brandenbourg, s^r de Château-Thiry sur Meuse, au-dessus de Dinant. Fol. 747.

1493. *Le 16 d'aoust.*

Jean de Horne déclare que devant son lieutenant féodal et ses hommes de fief, Ernoul de Brandenbourg a transporté à son neveu Thiry de Brandenbourg, les seigneuries de Hubines, Rendeur St-Lambert et la vouerie de Marloye. Fol. 747.

1495. *Le 1er de juillet.*

Record de la justice de Landely, suivi de témoignages sur une terre de débat, près de Fontaine, à laquelle prétendaient l'évêque de Liége et le comte de Hainaut. Fol. 220.

1495. *Le 29 juing.*

Record de la justice de Leernes et de Wespes. Fol. 219.

1498 (?).

Sententia regis francorum Ludovici XII, in causa nullitatis matrimonii cum illustrissima domina Johanna de Francia. Fol. 222.

1499. *Mensis februarii die prima.*

Le prieur et les chanoines réguliers de St-Léonard s'engagent à payer tous les ans au couvent de St-Jacques, qu'a consenti à l'acquisition dudit lieu de St-Léonard, un florin d'or pour une pitance.
(Pas de sceau.) Fol. 95.

1510. *23e jour d'apvril.*

Mention de certain procès élevé entre demoiselle Catherine d'Eve et M. de St-Hubert, à cause de la haute vouerie de Marloye, qui fut définitivement adjugée à ladite dame. Fol. 749.

1513. *Le 9e jour de may.*

Acte de relief fait devant Henri de Gielpenne, lieute-

nant du duché de Limbourg, par mons' François d'Anthines, fils d'Adam Corbeal et de dame Agnès de Brialmont, pour la vouerie et vicomté d'Anthines. Fol. 886.

1515. *Am samptagh nach Petri und Paulli des heiligen zwolff Gotten tagh den lesten tag der monatz junii.*

Attestation de noblesse pour l'admission à l'église métropolitaine et électorale de Cologne, donnée par le chapitre, à Paul, s^r de Schwartzenbergh, pour les quartiers paternels et maternels. Fol. 160.

1519. *Mensis novembris die quarto.*

L'abbé de St-Jacques délie de l'obédience de son couvent, plusieurs religieux qui, à la demande d'Erard de La Marck, avaient été envoyés au couvent de St-Hubert en Ardenne, pour y faire mieux observer la règle de Saint-Benoît, et l'abbé de St-Hubert leur accorde les mêmes priviléges et prérogatives qu'aux autres religieux de son monastère.

(Description de deux sceaux.)

Fol. 86.

1529. *Du moix de juing le pénultième jour.*

Thierri de Haneffe et Pettre de Theus dit Massin, commis établis par noble et honoré seigneur Antoine de Werres, commandeur de l'ordre de St-Jean de Jérusalem, donnent à Jean, s^r de Hawesen, la maison appelée Montjoye, située à Warnant, à tenir dudit commandeur pour le terme de neuf ans. Fol. 122.

1532. *Die decima quinta mensis januarii in oppido nostro Bruxellarum.*

Acte d'anoblissement donné par l'empereur Charles-Quint, à Jean Bardoul, à son père Henri et à son frère Léonard. Fol. 905.

1534. *Le diexième d'octobre.*

Erard de la Marck, cardinal, archevêque de Valence, évêque de Liége, ordonne l'établissement d'un marché franc pour les bestiaux dans la ville de Liége, le jour des St-Simon et St-Jude, pendant quatre jours, « hors et près ladite cité, ès faulxbourg et lieux et place du pont d'Amercourt, et à l'enthour de là. Il ordonne que l'on protége les gens qui y viendront, mais il en exclut ceux qui sont attaints et infectés de villain cas de crisme et d'hérésie. »

(Sceau brisé. Lettres sur parchemin prêtées à Vanden Bergh par N. Plenevaulx.) Fol. 143.

1537. *Du moix de décembre le 6e jour.*

Ratification d'un contrat passé entre Adrien de la Haye, mayeur de Viller-le-Temple, Jean de Louchin, chevr sr de Tahier, et frère Antoine de Verres, chevr de l'ordre de St-Jean de Jérusalem, commandeur de la commanderie de Liége (1), à cause de biens, fruits et émoluments de ladite commanderie.

(De M. l'échevin Masset.) Fol. 324.

1540. *Le quattrième jour de juillet.*

Charles-Quint règle la juridiction de plusieurs communes d'Outre-Meuse et de Brabant, qui au lieu de prendre leur avis et conseil au pays et comté de Dolhain, allaient soit à Aix, soit à Liége.

(A Dno. Claud. Montigni.) Fol. 306.

1541. *Le 19 juillet.*

Thiry, baron de Brandenbourg, fait relief devant les hommes de mons' de Liége, pour la seigneurie haute, moyenne et basse de Hubine en Condroz, avec la haute vouerie de Marloye et la tierce part de la seigneurie de Rendeur St-Lambert. Fol. 748.

(1) Peut être de la commanderie de Villers-au-Liége, car l'autre nous semble inconnue.

1542. *Dat. sexta augusti.*

Quittance donnée aux Frères prêcheurs de Liége, par Bertrand Rogeri, d'une somme de 25 florins de Brabant, pour leur part dans les travaux des fossés de la ville.

Fol. 142.

1543. *Le 16 de septembre.*

Record donné par la justice de Flémale-la-Grande, au sujet des aisemences de ladite ville.

(De M. l'échevin Masset.) Fol. 325.

1546. *Binches, le sixième jour de may.*

Convention faite entre la reine Marie de Hongrie et mons^r de Liége, pour la construction d'une forteresse, près du pont à Frasne (Marienbourg), et la cession du terrain nécessaire, en échange d'une portion égale à prendre sur la seigneurie de Herstal.

(Par Jean s^r de Roly.) Fol. 582.

1548. *Le 4e jour du mois d'aoust.*

Autres conventions et accords relatifs à la construction de Marienbourg et à la cession du terrain, faite à l'empereur par mons^r de Liége. Il fut réglé alors, que l'évêque céderait deux mille dix-neuf bonniers, trois grandes verges et une petite, en échange d'autant à prendre sur Herstal. Cette dernière seigneurie mesurant 2,713 bonniers, trois grandes verges et une petite, chaque verge de 16 pieds, mesure de St-Lambert.

(De l'original.) Fol. 583.

1550. *Le 10e de may.*

Claude de Willenfange, lieutenant, et Claude de Wahan, prévôt de la seigneurie de Poilvache, font connaître un appointement établi entre Thiry, baron de Brandenbourg, d'une part, et Pierre de Brandenbourg, sieur de Bioul, Jean, son frère, etc., au sujet de quelques biens, cens et rentes. Fol. 746.

1550. *Le xxviie jour de janvier.* (Stiel de Liége.)

Recès « touchant un différend mû entre l'abbé de Saint-Hubert et l'évêque de Liége, à cause du terroir, hauteur et juridiction, ès rues et chemins de Falmignoule, entre et contiguës au banc de St-Hubert et du banc de Mons. »

Fol. 746.

1552. *Le 27 d'aprril.*

Relief de fief fait devant le bailli de Namur, Godefroy Gaiffier, par Pierre de Brandenbourg, pour le winaige de Château-Thiry sur Meuse.

(Plus bas spécification de ce que chaque marchandise doit en passant à ce winage.) Fol. 746.

1552. *Dat xiii julii.*

Quittance donnée aux Frères prêcheurs de Liége, par Bertrand Rogeri, d'une somme de 25 fl. de Brabant pour leur part dans les travaux des fossés de la ville.

Fol. 142.

1552. *Dat. xvi septembris.*

Quittance donnée aux Frères prêcheurs de Liége, par Denis de Dolhain, d'une somme de vingt-cinq florins de Brabant, pour leur part dans les travaux des fossés de la ville de Liége. Fol. 142.

1553. *Die quarta mensis maii.*

Acte d'anoblissement donné par l'empereur Charles-Quint à Louis, à Bernardin et à François Porquin, frères.

Fol. 961.

1555. *Am aisteen tag des monats jannarii.*

Acte d'anoblissement donné par l'empereur Charles-Quint, à Hans Ott von Berckmuelen ou Bernimolin.

Fol. 932.

1557. *Le 18e décembre.*

Pierre baron de Brandenbourg, Sr de Château-Thiry-sur-Meuse, Bioul, Hubine, par le trépas de son père Thiry, fait relief des seigneuries de Hubine, de la vouerie de Marloye et de Rendeur, par devant Robert de Berghes, évêque de Liége. Fol. 748.

1559. *Augusta Vindelicorum die 28 mensis julii.*

L'empereur Ferdinand confirme en faveur de l'abbaye de Thorn au diocèse de Liége, plusieurs diplômes accordés par les empereurs Othon I et III, au comte Ausfrid, et un autre d'Adolphe, roi des Romains, au couvent même de Thorn, en date de 966, 986 et 1292, portant privilége pour le marché, le tonlieu et la monnaie dans diverses localités. Voy. *plus haut aux années citées.*

(Habui a Waltero Betoven procuratore.)

Fol. 520.

1566. *Le 17e de may.*

Extrait de lettres de Gérard de Groesbeek, sur un appointement relatif à la seigneurie de Flémale conclu par frère Michel de Sevre, commandeur de Liége, et Jean de Lonchin, Sr de Gentinnes, en qualité de commissaires de Jean de la Fontaine, grand prieur de France.

(De M. l'échevin Masset.) Fol. 326.

1566. *Le pénultième juillet.*

Acte passé devant les échevins de Liége relativement à l'appointement ci-dessus touchant la seigneurie de Flémale.

(De M. l'échevin Masset.) Fol. 326.

1569. *Le xxiii septembre.*

Philippe II accorde aux moines de St-Jacques, le pouvoir de rechercher les cens, rentes et autres servitudes qui

peuvent leur appartenir comme S^rs fonciers tant de Havresche que de Haubrene. Fol. 36.

1570. *Mensis novembris die quarta*, et a tergo litterarum *die quinta.*

Gérard de Groesbeck, évêque de Liége, considérant que les chanoines de l'église collégiale de Notre-Dame à Aldeneyck, n'étaient pas en sûreté dans cette ville, où ils essuyaient journellement les outrages des malveillants, consent à leur translation dans la ville de Maeseyck.

(Pas de sceau.) Fol. 103-108.

1570. En latin.

Anthitesis sive contrapositio argumentorum reformidatæ incorporationis abbatiæ S. Laurentii cum episcopatu Leodiensi et modi eamdem devitandi.

(A dom. priore divi Jacobi.) Fol. 505.

1574. *Le septième jour de novembre.*

Gérard de Fléron constitue et établit la justice de Beaurieu. — Suit le serment de ladite justice.

Fol. 626.

1574. *De moix de novembre le* 17e *jour.*

Record rendu par les échevins de la cour et justice de Beaurieu, à la requête de leur seigneur Gérard de Fléron, touchant les droits seigneuriaux appartenant à un comte et seigneur de Beaurieu. Fol. 626.

1586. *Kayserwerdt den* 14 *augusti* (en bas allemand).

Ernest, archevêque confirmé de Cologne et évêque de Liége, donne à Godefroid Taxis (staethelder tot Stavelot) la charge de rechercher tous les biens du comte Adolphe de Newenaer et de plusieurs autres de ses ennemis, dans les comtés de Looz et de Horne, et demande qu'on lui porte assistance en cette besogne.

(Habui originales a dno comite hujus filio.).

Fol. 308.

1602. *Den 18 dach aprilis.*

Relief de fief fait par Jean de Kettelere, chargé de procuration de Maximilien van Brouchhorst, pour les château, franchise et seigneurie de Steyn.

Fol. 308 bis.

1606. *Decima octava die mensis augusti.*

Acte d'anoblissement donné à Laurent Ramée et à ses successeurs par l'empereur Rodolphe. Fol. 911.

1612. *Le 22e jour du moix de septembre.*

Preuves de noblesse faites par Arnould de Fléron, Sr de Cawenburch, et placet pour être mis au nombre des fiévés et vassaux de noble tenement dans le comté de Looz.

Fol. 627.

1624. *Le 24 de septembre.*

Certificat d'admission à l'état noble du comté de Looz, donné dans la salle de Curenge par le secrétaire de la noblesse à Jean van Blocquerien, Sr Vanderlaemen.

(Des mains de M. le chancelier Blocquerien, anno 1640.) Fol. 482.

1625. *Le troisième d'aoust.*

Acte notarié servant d'attestation pour prouver que Damp Thomas d'Anthines, fils de monsieur Ponsard, était abbé de Wausor et Hastiers en 1360. Fol. 879.

1626. *Le siexième de mars.*

Philippe III, roi de Castille, donne et confère à demoiselle Ermelinde de Oyenbrugge de Duras, fille du sieur de Meldert, les canonicat et prébende vacants au chapitre d'Andenne par le trépas de demoiselle Marie de Sanzelle.

(Extrait de l'original étant à Andenne, le 11 octobre 1641.) Fol. 116.

1626. *Decima quinta mensis septembris.*

Acte d'anoblissement donné par l'empereur Ferdinand à Herman Lerneux. Fol. 924.

1626. *Die decima martii.*

Lettre de Ferdinand de Bavière, évêque de Liége, à Jean de Chockier, son vicaire général, au sujet d'une donation faite au couvent des capucins de Maeseyck, par Nicolas Nestelins, pasteur à Malines.
(En originali a PP.) Fol. 311.

1626. *En latin.*

Origine et accroissement du couvent des capucins de Maeseyck.
(Ex originali concesso a Patribus.) Fol. 311-318.

1627. *Die vigesima sexta mensis martii.*

Acte d'anoblissement donné à Corneille-Henri Motmans par l'empereur Ferdinand. Fol. 935.

1627. *Die vigesima nova mensis decembris.*

Acte d'anoblissement donné par l'empereur Ferdinand à Jean Curtius. Fol. 927.

1628. *Die vigesima prima mensis novembris.*

Acte d'anoblissement donné à Mathieu Hustin et à son neveu par l'empereur Ferdinand. Fol. 918.

1629. *Die vigesima tertia mensis januarii.*

Acte d'anoblissement donné par l'empereur Ferdinand à Tilman Vanderborcht. Fol. 921.

1630. *Viertzehenden tag monats octobris.*

Acte d'anoblissement donné par l'empereur Ferdinand à Charles de Billehe. Fol. 908.

1631. *Op den negenden dach januarii.*

Certificat et accord donnés par les écoutète et échevins des seigneuries de Brengel et d'Erpecom, sur la nature de la juridiction desdits lieux. Fol. 824 *bis.*

1631. 5 *octobris.*

Non videtur aliquis ablegandus ex parte trium ordinum hujus patriæ Leodiensis ad conventum circuli Westphalici Coloniæ.

(A dom. Amand. Gelselio qui citat Pleneva burgimagistrum.) Fol. 301.

1632 (*environ*). *En français.*

Remontrances adressées à l'infante par le prince-électeur-évêque de Liége, avec les apostilles y ajoutées par ladite princesse.

(Habui a domino Materni.) Fol. 851-860.

1635. *Die decima tertia mensis martii.*

Diplôme d'anoblissement donné à Guillaume Gaiffier par l'empereur Ferdinand II. Fol. 965.

1636. *Zu Lutzenbourgs, am 3 drits martii.*

Ernest, comte et seigneur d'Isenburg, certifie bien connaître les quartiers de Schwartzenbergh, de la Marck, de Corswaremme, de Huy.

(Cachet d'Ernest d'Isenburg.) Fol. 154.

1636. *A Marche, le 18e d'apvril.*

Jean-Théodore, comte de Mérode, baron de Houffalize, certifie bien connaître le quartier de Hamal.

(Cachet de J.-Th. de Mérode.) Fol. 154.

1636. *Donné à Palésieux, le 29e apvril.*

François de Lorraine, évêque et comte de Verdun, prince du Saint-Empire, grand doyen de l'église électo-

rale de Cologne, certifie que les quartiers de Barbanson et des Harmoises, provenant de la mère du père de Mademoiselle Dorothea-Anna de Schwartzenbergh, sont vrays anciens comtes et barons et d'extraction illustre, etc.

(Cachet de François de Lorraine.) Fol. 151.

1636. *A Bruxelles, le troisième de juing.*

Le comte de Noyelle et de Fallez, maître d'hôtel du prince-cardinal-infant, certifie que les quartiers de mère de Pétersem de Brederode, provenant du père de la mère de demoiselle Dorothea-Anna de Schwartzenbergh, sont vrays anciens comtes et barons et d'extraction illustre, comme aussi les quartiers de Bossu, Blois, Humière provenants de la grand'mère maternelle.

(Cachet du comte de Noyelle.) Fol. 153.

1636. *A Bruxelles, le sixième de juing.*

Guillaume, baron Scheffart de Mérode, certifie bien connaître les quartiers de Rivière, de Mérode, de Pétershem-Mérode, de Bornhem et Bréderode, provenant du père de la mère de demoiselle Dorothea-Anna de Schwartzenbergh.

(Cachet de G. de Mérode.)

Fol. 154 et 155.

1636. *A Bruxelles, le 27e de juing.*

Claude d'Ongnyes, seigneur de Coupigny, etc., certifie bien connaître les quartiers de Mérode, de Houffalize, de Hennin-Liétard, de Blois, de Humière.

(Cachet de Claude d'Ongnyes.)

Fol. 153.

1636. *Bruxelles, le troisième de juillette.*

Philippe de Rubemprez, comte de Vertaing, etc., certifie bien connaître les quartiers de Mérode, de Houffalize, Hennin-Liétart dit Boussu, Blois et Humière.

(Cachet de Ph. de Rubemprez.) Fol. 153.

1636. *A Bruxelles, le 21e de juillet.*

Charles-Philippe de Croy, duc de Havré et Croy, etc., certifie bien connaître les quartiers de Barbanson, Boussu, Mérode dit Pétersem, et Rivière dit de Heere, et que ce sont quartiers d'anciens comtes et barons.

(Cachet de Charles Philippe.) Fol. 152.

1636. *Le troisième jour de septembre, à Maestricht.*

Le duc de Bouillon, gouverneur de Maestricht, certifie que les quartiers de Mérode, de Pétersem-Bréderodes et Humière, provenant tant du grand-père que de la grand'-mère, du côté maternel, de demoiselle Dorothea-Anna de Schwartzenbergh, sont vrays anciens comtes et barons d'extraction illustre.

(Cachet du duc de Bouillon.) Fol. 151.

1636. *Den acht und zwanzigesten dag monats novembris.*

Acte d'anoblissement donné à Godard de Boucholt par l'empereur Ferdinand. Fol. 914.

1637. *Au château d'Anvers, le chinquiesme janvier.*

Albert prince-comte d'Aremberghe et du Saint-Empire, prince de Barbanson, comte d'Aygremont et de La Roche en Ardenne, vicomte de Dave, gentilhomme de la chambre de sa majesté et chevalier de l'ordre de la Thoison d'or, certifie que les quartiers de Hamal et de Boulant, provenant de la part de la grand'mère paternelle de demoiselle Dorothée-Anna de Schwartzenberg, sont reconnus de l'ancienne chevalerie militaire.

(Cachet d'Albert.) Fol. 152.

1637. *Die tertia mensis octobris.*

Le doyen et le chapitre de l'église métropolitaine de Cologne déclarent que les preuves de demoiselle Dorothée-Anne de Schwartzenbergh, lui ayant été soumises par le

chanoine Henri Vanden Bergh, ils les ont fait examiner suivant l'usage, et que par décret capitulaire spécial ils les acceptent et les admettent.

(Sceau du chapitre de Cologne.) Fol. 155.

1639. *Tertio idus aprilis.*

Diplôme de collation de titre donné par l'empereur Ferdinand III à Ernest de Suys. Fol. 967.

1643. XXVIe *jour du mois de décembre.*

Lettres du roi de France qui nomme Jean, seigneur de Marsin, à la charge de maréchal-des-camps et armées, en récompense des services qu'il a rendus comme colonel d'un régiment de cavalerie étrangère, surtout dans la guerre d'Italie.

(Hors son originale à moi communiqué par le noble et généreux sieur Jean de Marchin, reprins au blanc de cestes.) Fol. 320.

Cod. Chart. Sæc. XVII. fol. 980 pp. (188).

834. Recueil de pièces concernant l'histoire du pays de Liége.

Ce recueil se compose de pièces de différente nature relatives 1° à l'impôt du braaz; 2° à la donation d'une vaisselle d'argent à l'usage du prince; 3° à l'élection des députés du tiers-état, etc.

Ces pièces sont copiées sur les originaux par une main récente.

Bibliothèque de Donceel.

Farde in-fol. sur papier 18e siècle. (475).

835. Miscellanées pour servir à l'histoire de l'ancien pays de Liége et du duché de Limbourg.

Ce volume contient les trois pièces suivantes relatives

au droit du soixantième exigé des habitants du Limbourg pour leur passage sur le territoire de Liége.

1° Leodiensis facti series adversus declamatoris Limburgensis errores et somnia vindicata. 1719, 74 pp.

2° Brevis animadversio pro parte Limburgensium ipsisque junctorum Brabantorum ordinum in Leodiensium facti seriem prætense vindicatam una cum iteratis Limburgensis causæ vindiciis. 1719, 76 pp.

3° Facti series Leodiensis scriptoris refutata, etc. 6 feuillets.

Toutes ces pièces ont été imprimées.

Acheté à la vente de Jonghe.

Cod. Chart. Sæc. VIII. fol. (635).

836. Recueil de documents pour servir à l'histoire de l'ancien évêché et principauté de Liége.

Les pièces contenues dans ce volume sont les suivantes :

1° Libellus gravaminum in causâ Dolroux et consortum contra Ryckman. Ms.

2° Triplicæ sive elisio novorum in duplicis contentorum, in causa Leodii Carmelitarum contra viduam Loest. 1734. Ms.

3° Vindiciæ juris læsi patronatus serenissimo principi et electori palatino, qua duci Juliæ, in regia basilica divæ virginis Aquisgrani citra controversiam competentis, intuitu et occasione ipso jure vacantis Scholasteriæ, etc. Imprimé.

4° Species facti (Fisen contra patres carmelitas) quoad taxationem traductorum juratorum in foro. Ms.

5° Species facti in causa Norberti Groberti contra familiam de Mousen. Ms.

6° Humillima facti et juris series in causa domini comi-

tis de Salduena, hujusque dominæ uxoris, contra dominum principem de Latour et Taxis, ac baronem de Rosée, appellationis, s. l. n. d. imprimé.

Acheté à la vente de Jonghe.

Cod. Chart. Sæc. XVIII. fol. (636).

837. Recueil de documents relatifs à l'ancienne principauté de Liége

Ce volume contient les pièces suivantes :

1° Justification de la retorsion donnée par la cité de Liége, contre le procédé du conservateur de l'université de Louvain.

Cette pièce n'est qu'une copie de celle imprimée chez Ch. Ouwerx, en 1640.

2° Mandements de 1690 et 1692 relatifs aux débiteurs et aux dettes personnelles et hypothécaires. Imprimé.

3° L'ombre du cardinal Fleury, Siron du Roy. Ode. Ms.

4° Projet d'acte relatif aux bénéfices de l'eglise collégiale de St-Paul, 1714. Ms.

5° Mémoires adressés à l'officialité par l'avocat Gontier et autres.

Acheté à la vente de Jonghe.

Cod. Chart. Sæc. XVIII. fol. (638).

838. Miscellanées ou recueil de (10) pièces relatives à l'histoire de l'ancienne principauté de Liége.

Indication des pièces contenues dans ce volume :

1° Ordonnance de Marie-Joseph-Claire-Eugénie, infante d'Espagne, sur les réclamations des députés de Liége, que les affaires relatives à Fléron soient remises à l'arbitrage d'une conférence. Ms.

2° Mémoire en latin sur le même sujet. Ms.

3° Mandatum sine clausula de cassando, et revocando ad nuntium pontificium, et conservatores, aliosque judices ecclesiasticos habitos recursus, et ab iis emanatos processus; necnon recessum cleri secundarii de 9 novemb. 1696; isdemque renuntiando, atque a similibus abstinendo, eorum vero intimatores et executores apprehendendo, arrestando. Cum citatione solita in causa fiscalis contra abbates SS. Jacobi et Laurentii. Leodii et conss. s. l. imprimé.

4° Mémoire des vingt-deux dans la cause de Robert Smidt contre de Herve et Russon. Ms.

5° Quittance originale de paiement des commis de S. A. et des Etats, avec les signatures de Jacques de Carondelet, prévôt de Liége; A. de Wachtendonck; L. de Horion, Loys Massillon, Mathieu Truilhet, Melch. de Hinnisdael, Herman Nessel, Henry de Berlo, Jean de Heyenhoven, Eynatten de Thys.

6° Règlement pour la ville de Verviers, touchant les bouts de filets, dits queues et pennes, etc. 1770. Liége, Plomteux, in-4° imprimé.

7° Extraits de chroniques et de chartes relatives à l'ancien duché de Limbourg. Ms.

8° Mandement annulatoire en cause l'évêque de Liége, contre les vingt-deux et Robert Smith. 1757, imprimé.

9° Amnistie publiée au perron de Liége le 23 octobre 1791. Liége, Bassompierre, imprimé.

Acheté à la vente de Jonghe.

Cod. Chart. Sæc. XVIII. fol. (637).

839. Miscellanées pour servir à l'histoire de Liége.

Ce volume contient dix-sept pièces diverses dont dix sont manuscrites.

1° Sentence de 1603 portée contre les bourguemaistres

pour avoir fait apposer leurs armoiries sur les portes de la cité ainsi que sur d'autres édifices publics.

2° Sentences révisionnelles de jugements rendus par le tribunal de l'officialité.

3° Mémoires sur la question des bénéfices ecclésiastiques.

4° Mémoire et sentence relative à la succession Vanden Dweye.

5° Relation d'un procès en usurpation de biens devant l'officialité de Liége. Grovenstein contre Ramlot.

6° Electorum commentarii. Recueil d'anecdotes tirées d'auteurs anciens et modernes, quelques-unes sont relatives à l'histoire de Liége.

7° Mémoire relatif à la reconstruction de l'église à Petigny.

8° Mandatum appelationis officialis Leodiensis. Horion contre Remkens.

9° Procès de M. Kinable contre l'église de Petigny.

10° Scriptum juris pro Kinable in eadem causa.

Ce volume provient de la vente du comte de Renesse.

Cod. Chart. Sæc. XVII et XVIII. fol. (677).

840. Monumenta historiæ Leodiensis, 2 voll. fol. reliés.

Extraits de chroniques, de chartes, etc., recueillis par le chanoine Vandenberg, en 1663.

Le 1er vol. renferme les pages 1-404 racontant des faits depuis Jules Cæsar inclus Hugues de Pierrepont en l'année 1229.

Le second volume renferme les pages 405-824, racontant les faits depuis Jean d'Aps en 1230 inclus, Ernest de Bavière et jusqu'à l'année 1640.

On lit à la page 1 du tome Ier 8 *Ap.* 1633 *incepi descri-*

bere, 20 *jun an* 1633. *finivi H. v. d. Berch, sacri Pal. et Aulæ Lateranen co. miles et eq* : *Aur* :

Et à la page 4 du même tome : *H. v. d. Berch can. SS. Trinitatis et ôium ss. spiren sacri Palatii et aulæ lateranen comes miles et eques auratus creatus anno Dni* 1636 *feb.* 20 : *Hunc conscripsit et auxit.* (986-987).

841. Varia Leodensia.

Ce volume contient les pièces suivantes :

1° Hôpital général. Mémoire contenant quelques observations sur un établissement si utile, par l'auteur du Mémoire des religieux de St-Hubert. 24 pages.

On trouve dans le même volume :

1° Feuillet 16. Fondation de la Mère-Dieu en la rue du Pont par Jean Mostarde. Testament de Jean Mostarde et copie de l'approbation de ce testament. 36 pages.

2° Feuillet 31. Les limites, extensions et longueurs des encloistres, des illustres, nobles et généreux seigneurs de l'église cathédrale de St-Lambert de Liége. 4 pages.

3° Feuillet 33. Table des status au 3e recueil de M. Laruelle.

4° Feuillet 35. R. Mars 1546. Copie faicte p. nous les voir jurez de charbonnaiges extraitte hors l'ung de noz registres authentiques se comportante de mot à autres côme s'ensuit.

5° Feuillet 37. Raport fait par Jean Sacré voir juré du charbonage au sujet de la demande faitte par son excellence le comte de Horion etc. à M. les bourguemaitres de la cité de Liége d'une visite de la fontaine Delhaille en pierreuse pour voir si on pouroit recuperer et amener quelque util à la ditte fontaine qui pourait fournir au palais ou au cabinet de sa Ser. Éminence de l'eau.

6° Feuillet 41. Mémoire concernant l'explication et dif-

férence des droits Brabant, comté de Namur, Navagne, Ruremonde, sur les extraits des tarifs généraux et particuliers comme se voit dans les Etats du pays de Liége et comté de Looz, l'un et l'autre qu'ils se lèvent dans les pays respectifs, voir une pour droits d'entrée, sortie et transit.

7° Feuillet 50. Balance des moyens auxquels le clergé concoure et des besoins extraordinaires de l'estat, donnée au secretaire Mivion en 1736.

8° Feuillet 56. Extrait des protocoles du rendage des impôts extraordinaires rendus au mois de juin 1714.

9° Feuillet 63. Liste des nouvelles rentes ou capitaux prix à fraix à l'occasion des trouppes imples et Danoises qui ont venu en quartier d'hyver dans le pays de Liége l'an 1735 à 1736.

10° Feuillet 65. Copie ou rendage des impôts extraordinaires des 20 patt. d'augmentation sur le muid de braz, et du 20e denier sur la consomption des bêtes dans les bonnes villes et plat pays pour 1744-1746.

11° Feuillet 68. Idem pour trois ans à commencer le 15 août 1749.

12° Feuillet 72. Idem pour 1737-38.

13° Feuillet 73. Balance de 1693.

14° Feuillet 75. Compte et balance des fonds et debtes de l'Etat pour l'an 1736.

15° Feuillet 76. Idem pour 1735-1736.

16° Feuillet 82. Collecte du 60e vin, et des 40 pattars sur le muid de braz en 1732, examiné en l'assemblée le 5 mars 1735.

17° Fol. 84. Spécification des sommes que les Etats du païs de Liége et comté de Looz ont déboursé par leurs receveurs généraux pour les besoins de l'Empire et du Pays depuis l'an 1689 inclus jusques à l'an 1726 finissant le dernier de juin.

18° Feuillet 105. Spécification de la portance des impôts dans lesquels Messieurs du clergé peuvent avoir entré pendant les années suivantes dans lesquels impôts est compris le 60e, quoique plusieurs membres du dit clergé aient refusé de s'y soumettre. 1689-1726.

19° Feuillet 113. Liste des employés à la cité.

20° Feuillet 117. Recepte des 20 sous de Brâs et de la consomption du 1er Juillet 1754 au 1er juillet 1755.

21° Feuillet 121. Les maîtres de la cité de Liége premièrement esleus l'an 1253 du temps de Henry de Gueldre, évesque de Liége, s'arrêtant à l'an 1695.

22° Feuillet 129. Fragment de chronique de Liège de 1653 au 12 août 1677.

23° Feuillet 157. Table de l'institution du statut de la cité de Liége, contenue dans le Pawilhar.

24° Feuillet 165. Ordo quo sacræ Reliquiæ sanctorum in Thesauraria ecclesiæe sancti Servatii populo ostenduntur et proclamantur, additis aliquot exemplis, in-4° de 51 pages.

Ms. in-fol. et in-4° de 380 pages. (1000).

842. Recueil de pièces concernant le pays de Liége.

Ce recueil a appartenu au baron de Crassier, qui y a ajouté une table des pièces contenues dans le volume. Ces pièces sont les suivantes :

1° Revocation des sentences des ducs de Bourgogne faite par l'empereur Sigismond le 26 mars 1417.

2° Mandement pénal impétré par l'évêque Gérard de Groesbeck et le chapitre cathedral de l'empereur Maximilien II contre le magistrat de la cité donné à Spire le 16 mars 1571.

3° Libelle articulé produit de la part des susdits évêque et chapitre.

4° Exceptions déclinatoires etc. produites de la part d magistrat pardevant la chambre impériale de Spire le octobre 1571.

5° Ordonnance du conseil de la cité de Liége de n élire bourguemaistres qui soient échevins, suivie du c proclamé à ce sujet le 12 juillet 1571.

6° Remontrance justificatoire de la cité faite au prin mentionnée aux articles 144 et 145 des exceptions.

7° Privilèges de la cité.

8° Réponse du prince à la dite remontrance en date c 3 juillet 1571.

9° Paix de Fexhe.

10° Article extrait de la lettre des vingt de l'an 1324.

11° Manière dont le maire doit garder la cité.

12° La paix de Seize ou de Tongres.

13° Lettre de St-Jacques de l'an 1403.

14° Statuts de la cité de Liége.

15° Privilèges du roi Philippe de l'an 1208.

16° Privilèges donnés par Henri VII roi des Romains la cité, l'an 1235.

17° Grandeur de la Franchise et Banlieue de la cité d Liége.

18° Lettre d'un record fait entre les maîtres et les éche vins de ne contrevenir aux franchises de l'an 1299.

19° Règlement de Jean de Heinsbergh de l'an 1424.

Cod. Chart. Sæc. XVI. fol. pp. 125. (184).

843. Recueil de 24 pièces relatives à l'histoire d Liége.

Ces pièces contiennent des documents de différent nature concernant l'histoire de Liége depuis les époque

les plus anciennes jusqu'à la révolution. Elles proviennent de la vente de feu M. Lavalleye.

Cod. Chart. Sæc. XVIII. fol. (1060).

844. Les armoiries et blasons des trente-deux bons métiers de Liége, et reliefs des dits métiers pour Herman Lambert de Groutars, bourguemaistre régent.

Ce volume est précédé d'une notice historique sur le perron de Liége par J. C. Ophoven. Les armoiries sont coloriées, et chaque relief est signé par les commissaires et surintendans de chaque métier. Le tout a été délivré au sieur de Groutars, comme descendant des Tulcaprons, en 1766.

Cod. Chart. Sæc. XVIII. fol. 61 pp. (423).

845. Les trente-deux bons métiers de la cité de Liége.

Ms. du 18e siècle, avec armoiries coloriées. Ce Ms. a appartenu au sieur Toussaint Bronze, gouverneur du métier des cordonniers. Il a été donné à la Bibliothèque par M. Baudrihaye.

Cod Chart. Sæc. XVIII. 4° 34 pp. (564).

846. Les trente-deux bons métiers de la cité, franchise et banlieue de Liége, rangés avec leurs blasons tirez d'une verrière qu'ils ont donnée en l'église des révérends Pères Augustins lez-Liége du temps des seigneurs Masillon et Trouillet, bourguemaistres.

Ce Ms. qui contient les armoiries des trente-deux

métiers parfaitement coloriés, contient également les armoiries coloriées des seigneurs Richard de Mérode, chevalier, s^gr de Waroux, de Voroux, et de Arnould le Blavier, bourgmestres de Liége.

Il a été confectionné pour M. Pierre-Louis de Cartier, lors de sa réception dans les dits métiers.

Cod. Chart. Sæc. XVIII. fol. (570).

847. Registres concernant les métiers et les seize chambres de la cité de Liége.

Cette collection volumineuse comprend les comptes, les paies, les procès, les reliefs ayant appartenu aux trente-deux métiers et aux seize chambres de la cité. Malheureusement, comme pour toutes les autres collections, celle-ci ne nous est également parvenue que très-incomplète. Les registres de plusieurs métiers nous manquent même entièrement.

Voici ce qui nous en est resté :

1° Chambre de St-Michel (fèvres et orfèvres). 1 vol.

Registre des cens et rentes depuis 1718 jusqu'en 1792.

2° Chambre de St-Nicolas (charliers, sclaideurs, cuveliers). 5 voll.

(Récès, stock, reliefs, charte, ordonnances et privilèges.)

3° Chambre St-Etienne (cherwiers, houilleurs). 2 voll.

(Récès, comptes.)

4° Chambre St-Martin (boulangers, tisserands) 8 voll.

(Récès, stock, rentes, comptes.)

5° Chambre de St-Hubert (pêcheurs, poisseurs, naiveurs). 4 voll.

(Stock, rentes.)

6° Chambre de Ste-Aldegonde (porteurs aux sacs, flockeniers). 7 voll.

(Stock, rentes.)

7° Chambre de St-Jean-Baptiste (drapiers, tondeurs, retondeurs). 18 voll.

(Stock, rentes, payes, récès, reliefs.)

8° Chambre de St-Severin (pelletiers, tanneurs). 1 vol.

(Récès depuis 1773 jusqu'à 1794.)

9° Chambre de Ste-Gertrude (charpentiers, fruitiers, harengiers). 7 voll.

(Récès, reliefs.)

10° Chambre de St-Adalbert (couvreurs, maçons, tailleurs de pierres). 12 voll.

(Reliefs, payes, rentes.)

11° Chambre de St-Servais (corbesiers, cordonniers). 8 vol.

(Reliefs, payes.)

12° Chambre de St-André (cureurs, merciers, toiliers.) 7 vol.

(reliefs, procès, payes.)

13° Chambre de St-Lambert (bouchers, vignerons). 17 vol.

(Rentes, lottages, reliefs, récès.)

14° Chambre de Ste-Catherine (mairniers, scieurs).

Les registres de cette chambre nous manquent.

15° Chambre de St-Thomas (tailleurs, vieux-wariers, fripiers). 6 voll.

16° Chambre de St-Pholien (brasseurs, meuniers).

(Ces registres nous manquent également.)

17° Relevé des rentes restant dues aux Chambres en 1823. (801-904).

848. Articles additionnels au règlement du bon métier des febvres, approuvés par les bourguemaitres et conseil de la cité de Liége le 12 avril 1644.

Acheté à la vente Delrée.

Cod. Chart Sæc. XVII. 4° 9 feuillets. (651).

849. Registre du bon mestier des tanneurs de la ville de Huy.

Ce registre qui a été commencé en 1549 comme le porte l'intitulé, contient les actes passés par cette corporation depuis l'an 1469 jusqu'à la fin du 18e siècle.

On y a joint la copie des chartes, privilèges et franchises du dit métier.

Cod. Chart. Sæc. XVI-XVIII. fol. 136 pp. (968).

850. Registres aux mandements qui se publient au perron de Liége.

Nous ne possédons que deux de ces registres, le premier commence le 6 août 1545 et finit au 17 avril 1548; le second commence le 16 novembre 1596 et finit au 29 juin 1626 Ces deux registres contiennent des copies collationnées sur les originaux.

Cod. Chart. Sæc. XVI et XVII. fol. 187 et 271 folies. (237 et 238).

851. Chronologie des mayeurs et échevins de Liége, par Loyens.

Ce Ms. était préparé pour un travail beaucoup plus considérable. Il commence à l'année 1099 et se termine à l'an 1714. Il ne contient absolument que des noms, sans aucun détail historique.

Cod. Chart. Sæc. XVIII. fol. pp. 330. (205).

852. Registres de diverse nature relatifs aux recettes et dépenses de la ville de Liége.

Ces registres sont très-incomplets, néanmoins tels qu'ils sont, ils permettent de se rendre compte des ressources dont la ville de Liége disposait dans le siècle dernier et des charges qui lui incombaient. Il nous suffira d'indiquer ici sommairement le contenu de ces divers registres.

Role du braz, 15 volumes.
Gabelle des houilles, 18 »
Id. des sels, 3 »
Role Ste-Marguerite, 3 »

Les faubourgs n'étant pas assujettis à la gabelle payaient un impôt direct.

Role du Tourny du pont, 2 volumes.
Id. de la Hougaerde, 1 »
Gabelle des bois et osiers, 1 »
Rendages et gabelles, 2 »
Rentes dues à la ville, 3 »
Rentes dues par la ville, 2 »
Liste des réverbères allumés en ville, 1 volume.
Registres du greffier de la cité, 5 volumes. (905-961).

853. Compte que rend François de Wampe, député caissier de la Compagnie des sieurs marchands des trente-deux mille florins par eux avancés à la cité de Liége.

En 1691, la Compagnie des marchands et des banquiers de la cité de Liége avança 32,000 florins à la ville, pour le remboursement desquels la ville assigna le produit de divers impôts. Le compte du sieur de Wampe est relatif au remboursement de la prédite somme et est suivi de la

déclaration des députés de la compagnie des marchands, constatant la régularité de ce compte. (962).

854. Armorial généalogique de la magistrature de la noble cité de Liége, depuis 1720 jusqu'en 1792.

Ce précieux volume grand in-folio plano, sur velin, contient les armoiries magnifiquement coloriées des princes-évêques qui ont régné pendant cette époque, et pour chaque année les armoiries des bourgmestres et les noms de tous les membres du conseil. (800).

855. Publication des bourgmestres de Liége, depuis 1780 jusqu'à 1793.

Le 1er feuillet contient le serment que les bourgmestres devaient prêter à leur entrée en fonctions. Sur chacun des feuillets suivants se trouvent les noms des bourgmestres élus par le sort en conformité du règlement du 28 novembre 1684, fol. rel. mar. rouge. (799).

856. Résolutions et ordonnances du magistrat avec les suppliques lui adressées de 1790 à 1794, 6 voll. in-fol.

Ces volumes forment en quelque sorte le complément des récès du conseil, ils sont surtout importants pour l'époque révolutionnaire, pour laquelle les récès nous manquent. (793-798).

857. Compte de la maison Cornillon pour l'année 1742.

La maison de Cornillon était primitivement une léproserie convertie depuis en béguignage, depuis la disparition de cette maladie. Chaque année, le receveur de cette

maison devait rendre compte de sa gestion aux bourgmestres. Nous ne possédons que le volume mentionné ci-dessus de cette comptabilité. 1 vol. fol. (792).

858. Compte de la maison des communs pauvres en Ile.

La maison des communs pauvres est représentée aujourd'hui par le bureau de bienfaisance. Les comptes dont il s'agit ici sont relatifs aux années 1731, 1736, 1756 et 1758 4 voll. fol. (788-791).

859. Registres des droits de greffe.

Nous ne possédons que deux de ces registres qui comprennent les droits perçus par le greffier de la cité. Le premier commence en février 1791 et finit le 27 novembre 1792 à l'entrée des troupes de la république française. Le second commence au mois de mars 1793, lors de la retraite des Français et se termine au 8 juillet 1794, lors de la seconde entrée des troupes. On a joint à ce dernier volume ou cahier plusieurs fardes concernant la comptabilité du greffier. (786-787).

860. Compte de la cité de Liége.

Ces comptes comprennent les recettes et les dépenses de la cité, avec tous les détails, arrêtés et approuvés au Conseil. Malheureusement, nous n'en possédons que quelques années, ce sont les suivantes :

Années 1653-54, 1654-55, 1660-61, 1676-77. Mai, juin, juillet 1677, 1703-04, 1738-39, 1747-48, 1785, 1789-90, 1790, 1791, 1792-93.

En tout 12 volumes in-fol. (774-785).

861. Registres contenant les admissions à la bourgeoisie de la cité de Liége.

Nous possédons quatre de ces registres. Le premier

contient les admissions de 1564 à 1571; le second les publications de 1565 à 1607; le troisième les admissions du 20 janvier 1752 au 21 mars 1794, et le quatrième les publications du 2 décembre 1778 au 22 mars 1794.

4 volumes in-folio. (769-772).

862. Registres aux récès du Conseil de la cité de Liége.

Ces registres ont été déposés à la Bibliothèque de l'Université de Liége, ensuite des résolutions du Conseil communal du 27 janvier 1859 et du 18 juillet 1862. Le plus ancien de ces registres remonte à l'année 1566 et le dernier comprend les années 1792-93. Malheureusement beaucoup de ces volumes ont été perdus; les volumes qui nous restent comprennent les années suivantes : 1566-1568-1568-1570, 1575-1577, 1585-1586, 1593-1595, 1619-1623, 1626-1627, 1633, 1634-1636, 1640-1643, 1644-1646, 1649-1653, 1658-1662, 1676-1678, 1679-1680, 1735-1738, 1748-1750, 1750-1752, 1752-1753, 1753-1755, 1755-1756, 1756-1759, 1759-1761, 1761-1765, 1765 1768, 1768-1771, 1771-1774, 1774-1775, 1775-1777, 1777-1778, 1778-1780, 1780-1783, 1783-1785, 1785-1788, 1788-1789, 1791-1792, 1792-1793.

Le tout forme 38 volumes in-folio.

A deux reprises différentes, le Conseil fit faire un inventaire des registres et documents qui appartiennent à la cité, le premier fut fait le 22 juillet 1653 et le second le 29 février 1752 et jours suivants. On peut constater que les registres aux récès qui manquent ci-dessus se trouvaient alors aux archives près du grand greffe, mais chose singulière, les registres que nous possédons encore aujourd'hui ne se trouvaient pas dans le même local. (731-768).

863. Réfutation de la défense du manifeste des eschevins de la souveraine justice de Liége.

Cette réfutation est probablement demeurée inédite, elle est relative aux conflits de juridiction soulevés entre l'officialité et les échevins. Voici les titres de deux mémoires publiés à ce sujet par les eschevins :

Manifeste où l'on expose les entreprises de l'official de Liége sous la juridiction des échevins. Liége 1739, 4°.

Défense du manifeste des échevins de la haute et souveraine justice de son altesse le prince-évêque de Liége, contre la prétendue réfutation de l'official de la cour épiscopale. Liége, Gramme, 1741, 4°.

C'est contre ce dernier mémoire que la réfutation manuscrite ci-dessus est dirigée.

Acheté à la vente de Lavalleye.

Cod. Chart. Sæc. XVIII. fol. (553).

864. Notabilia quædam pro laude patriæ (Leodiensis) et circumjacensium terrarum et regionum.

C'est une notice très-abrégée sur la fondation des principales villes du pays de Liége et des pays environnants.

L'écriture est de la main de Jean Stockem, du couvent des Croisiers de Liége.

Cod. Chart. Sæc. XVI. fol. p. 68-70. (242).

865. Vita Notgeri episcopi Leodiensis, ex catalogo et annalibus episcoporum Leodiensium desumpta.

Cette notice se lisait annuellement dans la cathédrale de St-Lambert, le jour de la commémoration de Notger, à l'office de prime.

Acheté à la vente de feu M. Davreux.

Cod. Chart. Sæc. XVIII. fol. 6 feuillets. (689).

866. Vita Balderici episcopi Leodiensis, auctore monacho S. Jacobi Leodiensis.

Ce Ms. qui se trouve relié à la suite de la chronique de Lambertus Parvus et Reinerus, fut rédigé par un moine de l'abbaye de St-Jacques, dont le nom est demeuré inconnu. Il est probablement authographe. M. Pertz a donné une édition de la vie de Balderic d'après notre Ms., dans le tome IV des *Monumenta historica Germaniæ*, pag. 724 et suiv.

Cod. Memb. Sæc. XI. 8°. 16 pag. (162).

867. Recueil de pièces relatives aux négociations du prince Ferdinand de Bavière et les Etats du pays de Liége, concernant l'établissement d'un nouvel impôt et la réformation de la justice en 1615.

Ce volume contient le recueil complet de toutes les pièces émanées tant de la part de l'empereur et de ses commissaires, que du prince et des trois Etats du pays de Liége, dans la question dont il s'agit.

Voyez Bouille, *Hist. de la ville et du pays de Liége*, tom. III, p. 133. Cet auteur donne un résumé exact des différends qui ont surgi à ce sujet.

Au feuillet 421 et suiv. se trouvent les loix, statuts et ordonnances de son Alteze Ser^me^ sur le règlement de la justice en son pays de Liége.

Cod. Chart. Sæc. XVII. fol. pp. 609. (251).

868. 1° Privilèges des dix hommes, reconnus et confirmés sous le prince Ernest de Bavière.

2° Seriment que tous les évèques de Liége doibvent faire avec les cérémonies et devises y faites par son Alteze Ferdinand.

3° Acte de Ferdinand, du 16 mars 1612, relatif au serment.

L'intitulé ci-dessus indique suffisamment le contenu de ce Ms.

Cod. Chart. Sæc. XVII. fol. (535).

869. Relation véritable de ce qui s'est passé à Munster au sujet de l'élection de l'évêque d'aujourd'hui, accompagnée de quelques réflexions sur cette importante affaire, par une personne désintéressée. Seconde édition revue, corrigée et augmentée de quelques pièces importantes. Mayence 1707.

Copie d'une pièce imprimée.
Acheté à la vente Lavalleye.

Cod. Chart. Sæc. XVIII. fol. (536).

870. Acta electionis Leodiensis, 20 aprilis 1694.

Ce recueil, compilé par l'avocat Defresne, contient tous les documents restés inédits, qui ont précédé et suivi l'élection du prince Joseph-Clément de Bavière.

Acheté à la vente de M. de Jonghe.

Cod. Chart. Sæc. XVIII. fol. (639).

871. Généalogies de quelques familles du Limbourg et du pays de Liége.

Ce Manuscrit contient les armoiries dessinées à la plume, de la noblesse du pays de la Meuse inférieure et supérieure; un extrait du registre aux fiefs des seigneurs de Gronsfeldt, Rimborch et Alpen, la généalogie de la famille

de Stroeyff, avec la copie d'une foule de pièces à l'appui ; les généalogies des familles de Corteubach, Eynatten, etc., et enfin à la page 46, les armoiries de la noblesse du pays de Liége, le tout de la main de Vanden Bergh.

Cod. Chart. Sæc. XVII. fol. pp. 57. (23).

872. Registrum notarii conventus S. Crucis Huyensis in quo scribuntur ea quæ fiunt per capitulum.

Ce registre a été commencé le 23 novembre 1637 ; la dernière pièce y inscrite porte la date du 6 juillet 1772.

Codex Chart. in-fol. pp. 72. (341).

873. Histoire chronologique des abbés-princes de Stavelot et Malmedy, avec les principaux évènements arrivés sous leurs règnes respectifs en la principauté de Stavelot et comte de Loyne, rédigée par Augustin-François Villers de Malmedy, licentié en droit et échevin de la haute cour et suprême justice du dit Malmedy, puis conseiller des Conseils privé et provincial.

Après une idée du pays de Stavelot, cette histoire commence à St-Remacle et finit à Célestin de Thys, élu le 4 janvier 1787, le 77e abbé.

A la page 835, on trouve les armoiries gravées de Jacques de Hubin avec la devise : *Fluvius pacis.*

Page 982. Gravure représentant les armoiries de Célestin de Thys, avec la devise : *Suavitate et amore.*

Ms. autographe de 987 pages. (996).

874. Prétentions de l'abbaye de Stavelot sur des terres usurpées ou engagées.

Le titre de départ porte : *Mémoire pour la démembration*

de l'abbaye de Stavelot avec la citation des preuves qui se trouvent dans les archives.

A la page 113, on trouve : *Argumens pour les quatre seigneuries litigieuses, tirez des archives en* 1678 *par le Sr de Burneuville, conseiller et syndic de son Altèze et de son chapitre de Stavelot.*

A la page 241 : *Négotié de la paix de Nimègue, touchant les usurpations des Espagnols sur le pays de Stavelot.*

Acheté à la vente de feu M. Davreux.

Cod. Chart. Sæc. XVIII. in-8 pp 284. (693).

875. Humillimae replicae submissivae cum petito prout intus in causa capitulorum imperialium stabulensis et malmundariensis contra subditos ditionis stabulensis et boni cum adjunctis nº 46 usque 69 incl.

Pièces produites devant la cour impériale de Wetzlar par l'abbé de Stavelot contre les habitants de cette localité, en 1793 et 1794.

Acheté à M. Polain.

In-fol. sur papier. XVIIIe siècle. 105 ff. (654).

876. Recueil de pièces relatives à la révolution de Stavelot et de Malmedy en 1789.

Ce volume contient les pièces suivantes :

1º Réponses à quelques objections sur l'affaire de Stavelot et de Malmedy, in-4º imprimée.

2º Déclaration de Célestin, abbé de Stavelot et de Malmedy, du 9 novembre 1790, suivie de concessions et d'abolitions faites le 19 avril de la même année.

3º Déclaratoire du 19 avril 1790.

4° Supplique du magistrat de Stavelot et Malmedy, du 27 avril 1790.

5° Récès capitulaire du 28 avril 1790.

6° Supplique inhésive du 29 avril 1790.

7° Récès du même jour.

8° Récès du 3 mai 1790.

9° Supplique du même jour.

10° Récès capitulaire du même jour.

11° Supplique du magistrat, du 4 mai 1790.

12° Récès capitulaire des 4 et 5 mai 1790.

13° Supplique du magistrat, du 7 mai 1790.

14° Récès principal et capitulaire du même jour.

15° Récès capitulaire du 18 mai 1790.

16° Quittance du même jour.

17° Supplique présentée à son Altesse, joints les griefs généraux et particuliers, 31 mai 1790.

18° Récès de S. A. l'abbé de Stavelot et Malmedy, du 6 juillet 1790.

19° Récès du magistrat, du 8 même mois.

20° Déclaratoire de S. A., du 10 août.

21° Humillimæ exceptiones sub et obreptionis, juncta gravaminum deductione atque petito humillimo, in causa capitulorum stabulensis et malmundariensis ut et comitatus loynensis, per Dm Lct. Abel 5 novembris 1792.

22° Fernerweiter schrift statt mündlicher Recess Anwalds Bürgermeister und Rath der stadt Stablo sowohl, als der dahin eingepfarrten unterthanen zu Rivage, Cheneux, Wavreumont, Amermont und Chal etc. wie auch der Gemeinden zu Wanne und Fosse zur Sache des Kaiserlichen Fiscals wider die Unterthanen und Einwohner der Fürstenthümer Stablo und Malmedy. Wetzlariae, 31 jan. 1794.

23° Note relative à la quote-part à payer par les communautés qui dépendent en même temps d'autres seigneurs.

24° Récès de l'abbé de St-Laurent relatif à la dime à payer par les communes d'Anthinne et de Vien.

25° Supplique de ces deux communes à l'abbé de St-Laurent.

26° Requête du constitué de la commune de Pouxhon au Sr Dethier de Grimonster, comme co-seigneur de la commune de Pouxhon, suivie de la réponse de ce dernier.

27° Requête de même nature de la part de la commune de Hamoir au Sr de Donea, officier héréditaire du banc de Xhignès et Hamoir, et réponse de ce dernier.

28° Même requête de la part de la communauté de Chevron au sieur Dethier de Grimonster.

29° Projet d'acte d'union à former.

30° Notes relatives à la réversibilité sur les biens dits des grands prez.

31° Lettre signée C. J. Simonet, 29 octobre 1790, adressée à M. Moster, bourgmestre de Malmedy.

Acheté à M. Polain.

In-folio sur papier. XVIIIe siècle. 219 ff. (655).

877. Lamberti Parvi et Reineri chronicon Leodiense.

Ms. autographe et probablement unique. Les savants bénédictins Martène et Durand en ont donné une première édition dans l'*Amplissima collectio*, tom. V, pp. 5 et suiv. Notre Ms. porte la trace du travail de ces éditeurs. D. Martène y a inscrit quelques notes marginales sur le Ms. même, et sur le feuillet de garde à la fin du volume. C'est d'après cette édition que l'on en a donné une nouvelle dans le Recueil des Historiens de la France, et sans que le texte ait été revu de nouveau sur le Ms.

Ce Ms. ayant été confié à M. Pertz, le célèbre éditeur des *Monumenta historica Germaniæ*, ce dernier a constaté

une foule d'erreurs commises par les Bénédictins. Ces erreurs furent signalées d'abord daus le tome 7 de l'*Archiv für ältere deutsche Geschichtskunde*, p. 157 et suiv.

Depuis lors, M. Pertz a donné une nouvelle édition de notre Chronique dans le tome 16 des *Monumenta historica Germaniæ*, pag. 632 et suiv.

Ce Ms. écrit dans le monastère de St-Jacques à Liége par les deux auteurs qui y étaient religieux, demeura dans la possession de ce couvent jusqu'au moment de sa sécularisation. Il fut vendu avec toute la bibliothèque du couvent en 1788; il figure au n° 14 du supplément du catalogue de cette vente. Un heureux hasard me le fit découvrir en 1822, sur l'étalage d'un bouquiniste où je pus l'acquérir pour quelques francs.

Je dis plus haut que ce Manuscrit est probablement unique; car au n° 8 p. 277 du catalogue de vente de la bibliothèque de St-Jacques, figure à la vérité une copie sur papier de cette Chronique. Mais cette copie aura probablement subi le même sort qu'une grande partie des autres Mss. de cette bibliothèque; son existence n'a plus été signalée depuis.

Cod. Memb. Sæc. XII. 4°. 48 pp. (162).

878. Catalogus pontificum et imperatorum romanorum, etc. una cum historiis delectabilibus mixtim et chronice.

C'est une histoire très-abrégée des papes et des empereurs. L'histoire des papes s'étend jusqu'à Jules III et celle des empereurs jusqu'à Charles V.

A la page 114, commence l'énumération des rois de France jusqu'à François I.

P. 131. Principes Tungrenses et duces Brabantiæ.

Après l'histoire fabuleuse des rois de Tongres, dans

laquelle l'auteur a su intercaler l'histoire d'Alexandre-le-Grand, commence l'histoire des ducs de Brabant jusqu'au règne de Charles V.

P. 147. Episcopi Tungrenses Leodienses.

C'est l'histoire, un peu plus étendue que les précédentes, des évêques de Tongres et de Liége jusqu'au règne de Georges d'Autriche.

P. 184. De sancto Trudone et ejus successione in gubernatione monasterii.

C'est une histoire assez étendue de l'abbaye de St-Trond jusqu'à l'abbé Georges Sarens.

A la fin du volume, il manque quelques feuillets. Quelques gravures de l'époque sont collées dans l'intérieur du volume.

Abbaye de St-Trond.

Cod. Chart. Sæc. XVI. 8°. 223 pp. (324).

879. R. S. Joannis Mantelii, August : Historiae Lossensis libri decem, in quibus agitur de immigratione Francorum Saliorum in Taxandriam et Hasbaniam : primis eorum regibus : deinde de comitatus Lossensis, qui et Diestensis ortu, et incremento, de omnibus ejus comitibus saecularibus, qualiterque tandem devolutus sit ad ecclesiam Leodiensem. Eademque opera istorum recensentur genealogiae et stemmata piaeque donationes, oppida, arces familiaeque nobiles, ab iis ducentes origninem, quot e domo Lossensi facti Leodiensis episcopi, item comitum ostensa monumenta, nobiliaque in hodiernum diem feuda.

Copie très-propre et très-exacte faite sur l'original même

par ordre de l'échevin de Louvrex, ainsi que le prouve une note autographe de ce jurisconsulte insérée à la fin du manuscrit et conçue en ces termes : *Exemplar hoc ex ipso R^di patris Joannis Mantelii, Augustiniani autographo a R^do admodum D^no Mauro Vanderheyden, ablate Trudonensi, mihi communicato describi curavi : anno* 1710. Signé : Mat. Guil. de Louvrex.

Cet ouvrage a été publié à Liége en 1717, par L. Robyns, en 1 vol. 4°. (995).

880. Papiers délaissés par feu M. Ernst, ancien curé d'Afden.

Ces papiers se composent de notes et de documents de différente nature, concernant l'histoire du duché de Limbourg, l'abbaye de Rolduc, et de notices recueillies pour l'art de vérifier les dates, ouvrage auquel M. Ernst a collaboré. (1072-81).

881. Histoire des comtes d'Ardenne par M Ernst. Histoire des comtes de Hainaut, par le même. Histoire des évêques suffragants de Liége, par le même.

La plus grande partie de ces travaux est de la main de l'auteur, le reste est revu et corrigé par lui. L'histoire des Suffragants a été publiée à Liége en 1806.

Cod. Chart. Sæc. XVIII et XIX. fol. (1001).

882. Liste des habitants du village de Pousset, avec l'indication exacte des biens que chacun possède au dit lieu etc., par Jean Jouvente, notaire.

Le même volume contient, pages 64-112, une chronique abrégée des évènements arrivés dans le pays de Liége depuis l'année 1675 jusqu'à l'année 1703.

La capitulation de la ville de Maestricht de l'an 1693 se trouve sur une feuille détachée dans le même volume.

Ce Ms. acheté à la vente de feu M. Kinable, provient de l'abbaye des Chartreux de Liége.

Cod. Chart. Sæc. XVII et XVIII. fol. 163 pp. (562).

883. Règles pour l'hôpital des pauvres malades de la ville de Verviers, suivi d'un abrégé historique des commencements de cet hôpital.

Ces règles portent l'approbation authentique du magistrat de Verviers, sous la date du 25 mai 1764.

Acheté à la vente de Joughe.

Cod. Chart. Sæc. XVIII. 4°. (641).

SUPPLÉMENT.

884. De la prééminence et de l'autorité du Conseil suprême des Pays-Bas, suivi d'une quantité d'autres pièces concernant le Brabant, le Limbourg, etc.

Ce Ms. est malheureusement incomplet d'un premier cahier composé de quatre feuilles ou huit feuillets in-fol. L'écriture en est de toute beauté. (1070-1071).

Cod. Chart. Sæc XVIII. 2 voll. fol.

885. Traité de stéréographie ou cours complet de perspective par Dieudonné-Joseph Dumont.

Cet ouvrage nous a été donné par la sœur de l'auteur. Il se compose de quatre volumes in-4° de texte et de cinq volumes grand in-folio de planches. Le premier volume est orné du portrait photographié de l'auteur. (1061-69).

886. De la réception, naissance et mérite de Messeigneurs les cardinaux, 1678.

Copie faite, il y a peu d'années, sur un manuscrit qui a fait partie de la Bibliothèque de M. Lavallée. Il contient cinquante-sept notices sur les membres du Sacré Collège en 1678. La copie est de la main de M. H. Helbig.

Cod. Chart. Sæc. XIX. 8°. 88 pag. (1057).

887. Albullasem de Baldac filius Habdi medici, composuit hunc librum.

Tel est le titre inscrit au premier feuillet de ce Ms. curieux. Il se compose de quatre-vingt-quatre feuillets en velin, format in-4°, contenant cent soixante-six dessins, remplissant chacun la page tout entière et relatifs à des sujets bien divers. Au bas de chaque page, on a inscrit en quelques mots, et sous quatre rubriques identiques pour tous les sujets, ce qui est relatif au sujet dessiné. Ainsi la première page contient un figuier entouré de trois femmes occupées à cueillir des figues. Le texte contient en trois lignes la description sous les rubriqes : *Natura*, *Juvamentum*, *Nocumentum*, *Remotio nocumenti*.

Ce Ms. nous a été donné par feu M. Bethune.

Cod Membr. Sæc. XV. 4°. 84 fol. (1041).

888. Compositions musicales pour orgue par différents auteurs.

C'est un recueil d'études musicales intitulées : *Phantasie* par Andrea Gabrieli, Jean-Pierre Swelingk, Claude Merulo, Gérard Scronx, Petro Philippi et Wilhelmo Brouno. A la fin du volume se trouve la date 1617.

Couvent des Croisiers de Liége.

Cod. Chart. Sæc. XVII. fol. pp. 75. (153).

TABLE ALPHABÉTIQUE.

A

Abry, 638.
Acta commissionis, 516.
Acta electionis Leodiensis, 870.
Admissions à la Bourgeoisie, 861.
Adrianus, papa vi, 347.
Aegidius de Roma, 393.
Albertus de Saxonia, 649.
Albertus magnus, 190, 191, 192, 193, 475, 651, 700.
Albullasem de Baldac, 887.
Alfonsus, Petrus, 351.
Almannus, 226.
Ambrosius, S., 71, 72, 73, 74, 75.
Analectes belgiques, 750.
Andreas, Valerius, 496.
Animorum in Europa motus, anno 1656, 733.
Annotata juris, 594.
Annotata pro statutis et consuetudinibus Leodiensibus, 557.
Anselmus, 761.
Anselmus, S., 153, 154.
Antiphonale, 448, 451.
Antoninus, Placentius, 720.
Antonius de Parma, 408.
Apocalypsis cum Scholiis, 31.
Aretinus, Leonardus, 645.
Aristoteles, 644, 654.
Armorial de la Magistrature, 854.
Arnoldus Tungrius, 375.
Artop, Heribertus, 640.
Astronomia, 454.
Athanasius, S., 53, 215, 216.
Augustinus, S., 89, 90, 91, 92, 93, 94, 95, 96, 97, 98, 99, 100, 101, 102, 103, 104, 105, 106, 107, 108, 109, 110, 111, 112, 113, 114, 115, 116, 117, 118, 119, 120, 380.

B

Back, Jeremias, 650.
Bartholomaeus Brixiensis, 322, 385, 500.
Basilius Magnus, 57, 58.
Basson, Joannes-Balduinus, 716.
Beda, 144, 145, 146, 147, 148, 149, 150.
Bernardus, S., 168, 169, 170,

171, 172, 173, 174, 175, 176, 177, 178.
Bernardus de Reida, 326.
Berruyer, Isaac-Joseph, 25.
Bertholet, 211, 741, 756, 767.
Biblia, 1, 2, 3.
Blavier, Jean-Ant., 486.
Bocholtz, Aegidius, 673.
Boetius, 705, 706.
Bonatti, Guido de Forlivio, 472.
Bonaventura, S., 179, 180.
Bourgoy, Benedictus, 292.
Breviarium, 445.
Breydenbach, Bernardus de, 721
Bruning, Anton., 312, 317.
Buridanus, Joh., 646, 647, 648.
Burley, Gualterus, 652.
Byard, Nicolaus, 406.

C

Caesarius, S., Arelatensis, 409.
Caesarius Heisterbacensis, 471.
Caldrinus, Johannes, 498.
Calendarius, 206.
Capitalien in Brabant, 517.
Cardanus, Hieronymus, 708.
Carteret, le P., 511.
Cartularius monasterii Sti. Trudonis, 244, 267, 268.
Cassianus, Joannes, 121, 122, 123.
Cassiodorus, Aurelius, 128.
Casus sec. ord. Decretalium, 502.
Catalogus bibliothecæ Soc. Jes. Leodiensis, 634, 635, 636, 637.
Celebratio capituli generalis ordinis Benedictinorum, 257.
Centilogium, 340.
Chronique de la ville de Bruxelles, 752.
Chronique du pays de Liége, 768, 769, 770, 771, 772, 773, 774, 775, 776, 777, 778, 779, 780, 781, 782, 783, 784, 785, 786, 787, 788, 789, 791, 792, 793, 794, 795, 796, 797, 798, 799, 800, 801, 802, 805, 806, 809, 810, 811, 813, 814, 815, 816, 818, 820, 822.
Cicero, 656.
Closset, Joseph, 480.
Collecta spiritualia ad laudem beatæ Mariæ, 407.
Collectarium præceptorum moralium, 364, 365, 399, 400, 401, 402, 403.
Collectarius, 682, 713.
Collectanea jurisprudentiæ Leodiensis, 623.
Columna, Guido de, 726.
Commentaires sur les coutumes de Liége, 560, 561.

Comentarius in Psalmos, 20.
Commentatio de actionibus, 497
Compositions musicales, 888.
Compte de la maison de Cornillon 857.
Compte de la maison des communs pauvres, 858.
Conradus, abbas, 281, 282.
Considerationes ad Eugenium papam, 361.
Contitutiones ordinis Monachorum nigrorum, 258, 259, 260, 261, 262.
Consuetudines Leodienses et Lossenses, 552.
Consuetudines Lossenses, 588, 591.
Convention entre l'empereur Henri et le pape Calixte, 505.
Conventus ordinis sanctæ Crucis, 291.
Courtois, Richard, 486, 487.
Coutumes du pays de Limbourg, 590, 592.
Coutumes en matière de houillerie, 547, 548, 569, 570, 571, 572, 573.
Coutumes et manière de procéder devant l'official, 553.
Cressener, 827.
Curriculus theologiæ, 309, 310.
Cyprianus, 70.

D

Daniel, Joan, 313.
Daphné, pastorale, 677.
Dares, Phrygius, 663.
Decisiones juris canonici, 504.
Décisions et mandements de l'officialité, 407.
Decreta concilii Tridentini, 203.
Decreta congregationis in materiis ecclesiasticis, 507.
Decreta es ordinationes capitulorum provincialium (Carmelitarum), 289.
Déduction en faveur des collateurs ecclésiastiques du Duché de Luxembourg, 757
Defraisne, Bartholomé, 812.
Defraisne, P.-J., 616, 617, 618, 619, 620, 621.
Defraisne, Jean-Franç., 615.
Delvaulx, Nic.-Jean-Bapt., 823.
Devillez, H., 699.
Dicta philosophorum, 710.
Dictys Cretensis, 664.
Dionysius Areopagita, 52.
Dionysius Carthusiensis, 183.
Diplôme de docteur en droit, 633.
Documents relatifs aux droits et priviléges des archidiacres de Liége, 506.
Doncell, 826, 829.

Donckier, J.-J., 679.
Dossin, P.-E., 488.
Draeck, A.-B., 740.
Dubois, 495.
Dufresne, Guill., 583.
Dumont, A., 477, 478, 479, 480, 481, 482, 483, 484.
Dumont, Dieud.-Jos., 885.
Duperron, F.-L., 714.
Dupont, Remy, 817.
Durand, Guill., 331, 450.

E

Edisford, 463.
Egesippus, 195.
Elementa Gnomicorum, 458.
Elementa physices, 460, 462, 464, 465, 467.
Ephraem, S., 55, 56.
Epistola de ecclesiastica disciplina, 334.
Epistolæ patrum societatis Jesu 294.
Erectio canonicatus ecclesiæ B. Mariæ virg., apud S. Trudonem, 278.
Ernesti, Joh.-Aug., 728.
Ernst, 755.
Eucharius, Eligius, 671.
Eusebius, 54.
Eutropius, 661.
Evangelia, 4, 5, 6, 7.
Evangelia hyemalia, 8.
Explanatio in epistolas Pauli, 28, 29, 30, 32.
Explanatio novi Testamenti, 24.
Explicatio rerum fidei, 352.
Expositio in librum Job, 22.
Exposition de la coutume de Luxembourg, 522.

F

Fabritius, Guil., 337, 384.
Fabry, 825.
Fastraets, 247.
Fies, Jean de, 676.
Fisen, Barth., 777.
Fléron, Adrien, 622.
Foppens, 739.
Forgeois, Hubert, 459.
Foullon, J.-C. 821.
Foullon, Jos.-Erasme, 803, 804.
Fromondus, Lib., 33.

G

Genalogia regum Francorum, 734.
Généalogie des familles Regniaume et de Cordes, 743.
Généalogies de quelques familles du Limbourg et du pays de Liége, 871.
Georgius a novilia, 362.
Germeau, G.-D., 579.
Gerson, J. 325, 371.
Gildas, 737.
Gillon, Jean, 320.
Goffin, Pierre-Charles-Juste, 736.
Gossuart, 629, 631, 632.
Grand Record de la cité de Liége, 554.
Gratianus, 499.
Gregorius, S., papa, 130, 131, 132, 133, 134, 135, 136, 137, 138, 139, 140, 141.
Gregorius Nyssenus, 59.
Gregorius, Turonensis episc., 217.
Griefs contre le traité de barrière, 753.
Groot, Ger., 366, 367, 390.
Gruner, Vinc., 332.
Guerra, Jos., 327.
Gualterus de Castillione, 670.
Guerricus, B., 410.
Guido de Mont Rocherii, 335.
Guilielmus Tripolitanus, 731.

H

Haeghen, Servatius, 587.
Haly, 476.
Happart, Adulphus, 229.
Harigerus, 762, 241.
Harvengius, Philippus, 212.
Haymon, Halberstadensis, 411.
Heeren, 719.
Helinandus, 223.
Hemricourt, Jac. de, 763, 764, 765, 766.
Henkart, 828.
Henon, Jean-Bern.-Jos., 455.
Henricus de Balderaco, 381.
Henricus de Hassia, 376.
Herolt, Johannes, 419.
Heyendael, Nicolas, 759.
Hieronymus, S., 77, 78, 79, 80, 81, 82, 83, 84, 85, 86, 87, 88, 237.
Hincmarus, 239.
Historia abbatum monasterii S. Trudonis, 264.
Historia certaminis religiosi in Anglia, 205.
Historia translationis bætæ Odiliæ, 236.

Historia visionis alicuj. religiosi, 355.
Hogelandius, 213.
Honorius Augustodunensis, 164.
Hubert, S.-P.-J., 597.
Hugo de Folieto, 186, 187, 188.
Hugo de St-Victore, 21, 155, 156, 157, 158, 158.
Hugo Farsitus, 235.
Hugo Floriacensis, 735.
Humbertus de Romanis, 285, 286.
Husting, Sebastianus, 691.
Hymni in depositione S. Trudonis, 277.

I

Jacobus de Vitriaco, 189, 232, 233, 414, 415, 416, 417.
Jacobus de Voragine, 185, 207, 208, 412, 413, 418.
Janssens, J.-M., 405.
Index materiarum juris, 596.
Indiscreto (de) fervore, 379.
Innocentius, III, papa, 165, 166, 167.
Institutiones juris canonici, 503
Instructien en Ordonnantien rækende de Lasten, imposten, 518.
Inventaire des chartes du comté de Namur, 521.
Joannes Balbus de Janua, 308.
Joannes Chrisostomus, 60, 61, 62, 63, 64, 65, 66, 67, 68.
Joannes Comes, 194.
Joannes Damascenus, 69.
Joannes Monachus, 501.
Joannes Scholasticus, 501.
Joannes de Tukrecremata, 19.
Jordanus de Saxonia, 284, 423
Josephus Flavius, 726.
Jouvente, Jean, 882.
Iscanus, Josephus, 725.
Isidorus Hispalensis, 142, 143, 665, 666.
Jucundus, 242.
Junior vel Aegidius, 348.
Jure (De) herite vulgo herstoux, 582.
Jus civile Leodiense, 600.

K

Kerchove, Guill. de, 581.
Kingsley, Thomas, 461.

L

Lambertus, P.-D., 424.
Lambertus, Parvus, 877.

Lambertus, Tuitiensis, 227.
Lamot, Lambert-Maximilien, 819.
Lanfrancus, 152.
Lapide, Corna, 26.
Latomus, Joannes, Bergaus, 263.
Lectiones de Sanctis, 209.
Lectura super Mathæum, 27.
Leo, S., papa, 125, 126.
Lesclache, Louis de, 688.
Leven van Jezus, 199.
Lewis, Dionysius de, 356.
Liber Apocalysis moralisatus, 388.
Liber chartarum ecclesiæ Leodiensis, 832.
Liber de eruditione religiosorum, 357.
Liber de officio missæ, 449.
Liber passionalis, 210.
Liber precum, 396, 397.
Liber profectus religiosorum, 339.
Linus, franciscus, 457.
Livre de prières, 398.
Logica, 692, 693, 694, 695, 696, 697, 698.
Loxeux, Gilles de, 610.
Louvrex, G.-M. de, 606, 624.
Loyens, 851.
Lucanus, 657, 658.
Lucanus, 425.
Ludolfus, 722.
Ludolphus de Saxonia, 197.
Ludovicus a S. Petro, 315.
Ludovicus Senior, 231.
Lugo, Franciscus de, 314.
Lullus, Raymundus, 489.
Lyra, Nic. de, 34, 35, 36, 37, 38, 39, 40, 41, 42, 43, 44, 45, 46, 47, 48, 49, 50, 51.
Lyst van Hoflanden tot Borlo gelegen, 269.

M

Maire, Christ., 316.
Manaraeus, Oliverius, 293.
Mandements touchant les monnaies, 558, 559.
Mandeville, Joh., 723.
Manière de procéder, 627.
Manipulus exemplorum, 391.
Manipulus parochorum, 358.
Mantelius, Joannes, 879.
Marianus, 724.
Marlianus, Raymundus, 729, 730.
Marne, de, le P. 324.
Martinus, episcopus Braccarensis, 129.
Martinus Polonus, 732.
Martyrium santi Gorgonii et sancti Candidi, 224.

Maximus, S., 127.
Mechtildis, 392.
Meditatio de amore ad Deum, 368.
Mélanges de mathématiques, 453.
Mémoire pour Fréron, 831.
Mémoires présentés à l'officialité, 608.
Menandri comici fragmenta, 642,
Merlinus, Ambrosius, 737.
Metaphysica, 701, 702, 703, 704.
Meyershoven, Lamb. de, 200.
Miraculum sanguinis Sti-Stephani, 246.
Miscellanées historiques, 683.
Miscellanées sur l'histoire de Liége, 834, 835, 836, 837, 838, 839, 841, 842, 843.
Misæ monasterii Averbodiensisis, 280.
Missale, 447.
Monita privata societatis Jesu, 295.
Monseur, Philipp., 685.
Monuments anciens et modernes de la ville et des environs de Maestricht, 758.
Moringus, Gerardus, 346.
Mundi (de) systemate, 454.

N

Narré des vertus de Mlle Delvaux, 254.
Necessariis (De) circa septem sacramenta, 321.
Négociations du prince Ferdinand de Bavière et des Etats du pays de Liége, 867.
Neny, 744. 745.
Neville, J. 690.
Nicolaus, canonicus Cantipratensis, 234.
Nicolaus de Haqueville, 426.
Notabilia pro laude patriæ Leodiensis, 864.
Notata ad reformationem Groesbeck, 556.

O

Obituarius monasterii Sti-Trudonis, 275.
Officia fratrum Prædicatorum, 287.
Omalius, Joan., 575, 576.
Onera et obligationes conventus Leod. fratrum Minorum recollectorum, 290.

Oranus, Petrus, 595.
Orationes ad Sanctos, 395.
Ordinarius Benedictinorum, 256.
Ordinarius ceremoniarum monasterii Sti-Trudonis, 270, 271, 272, 273, 274.
Orosius, Paulus, 196.
Ovidius, P. Naso, 455.

P

Paepe, Jean de, 515.
Paix (la) de Bruges, 754.
Palladius, Armilius-Basilianus, 485.
Paratus, 427.
Passio SS. virginum undecim millium, 252.
Passio SS. Nicasii, Quirini et Scuviculi, 238.
Paterius, S., 18.
Pavillart, 523, 524, 525, 526, 527, 528, 529, 530, 531, 532, 533, 534, 535, 536, 537, 538, 539, 540, 541, 542, 543, 544, 545, 546, 547, 548, 549, 550, 551.
Petit, Antoine, 491.
Petits (les) desserts, 684.
Petrarcha, Franciscus, 707.
Petrus de Alliaco, 389.
Petrus Comestor, 16.
Petrus et Johannes, defensati, 353.
Petrus Lombardus, 307.
Petrus Luxomensis, 378.
Petrus Ravennatis, 428.
Philippus, albas bonnæ, spei, 218.
Philosophiæ cursus completus, 687.
Pièces relatives au tribunal des XXII, 609.
Pindarus, Thebanus, 641.
Pizart, François, 807.
Placentius, Johannes, 760.
Plutarchus, Chæronensis, 643
Possinus, Petrus, 204.
Pouille ou catalogue des bénéfices du diocèse de Reims, 297.
Præcepta moralia, 382.
Præconia quædam, 394.
Pratique pour le commerce des fers, 585.
Précis de la révolution liégeoise, 830.
Prétentions de l'abbaye de Stavelot, 874.
Privilèges des dix hommes, 868.
Prochorus, 201.
Pro collectis finiendis, 674.

Prosperus, S., 124.
Psalterium, 9, 10, 11, 12, 13.
Publication des bourgmestres, 855.
Puteanus (Dupuis), Hieronymus, 577, 578.

Q

Quæstio de tribus dimensionibus, 452.
Quæstiones in librum Alberti magni, 469.

R

Radulphus de Diceto, 429.
Raimundus, Fr., 217.
Raymundus de Sabunde, 350.
Raymundus de Pennaforte, 181, 182, 363.
Raynaldus de Alna, 430.
Recès du conseil de la cité, 862.
Recettes et dépenses de la ville de Liége, 852, 860.
Recollectio annotationum juridicarum, 626.
Recueil de chansons, 678.
Recueil de droit, 586.
Recueil de droit liégeois, 601, 602, 603, 604, 605, 611, 612, 613, 614.
Recueil de factums, avis, remontrances, 630.
Recueil de pièces de vers, 675.
Recueil des philosophes, 712.
Recueil héraldique, 742.
Recueil touchant les affaires de finance des Pays-Bas, 751.
Réformations du comté de Looz, 593.
Réfutation de la défense du manifeste des Echevins, 863.
Register van der Tol, 519.
Registre aux mandements, 850.
Registre des bénéfices de l'autel des SS. Pierre et Paul de l'église de S. Nicolas, Outre-Meuse, à Liége, 296.
Registre des droits de greffe, 859.
Registrum notarii conventus S. Crucis Hugensis, 872.
Regula beati Augustini, 283.
Regula Sti. Bernardi, 255.
Reinardus vulpes, 668, 669.
Relation de ce qui s'est passé à Munster, 869.
Repertorium juris, 625.
Resolutien der souveraine justitie der Graefchap Looz, 589.
Résolutions et ordonnances du magistrat, 856.

Révolution de Stavelot, 876.
Richardus de S. Victore, 160, 161, 162, 163.
Robertus, abbas, 333, 404.
Rodulfus, abbas, 253.
Rondellus, Gerardus, 311.
Rosii, 514.
Rufinus, Leo, 222.

S

Sacrarium monasterii Sti. Trudonis, 276.
Sandelin, Gerardus, 251.
Sauveur, Thomas, 598, 599.
Sedulius, 667.
Semmes, Jos., 466.
Seneca, 659, 662.
Sententiæ septem sapientum, 711.
Sermones variorum, 431, 432, 433, 434, 435, 436, 437, 438, 439, 440, 441. 442, 443, 444.
Smaragdus, 151.
Sphæra Pythogorica, 473.
Spistler, 717, 718.
Statius, 660.
Status provinciæ Flandriæ FF. Minorum recollectorum, 288.
Statuta Præmonstratensium ordinis, 279.
Statuta synodalia diœc. Leodiensis, 508.
Statuts et coutumes de Liége, 628.
Stile et manière de procéder, 562, 563, 564, 565, 566.
Sulpicius Severus, 76.
Summa de vitiis, 383.
Suso, Heinricus, 386, 387.

T

Testamenta VII Patriarcharum, 349.
Testamentum vetus, 14, 17.
Testamentum XII filiorum, 184.
Theobaldus, 225.
Theodoricus, abbas, 240, 248, 249, 250.
Theologia speculativa, 340.
Thibaut, 493.
Thici, Arnoldus, 513.
Thomas a Kempis, 359.
Thomas (L., de Aquino), 298, 299, 300, 301, 302, 303, 304, 305, 306, 653.
Tractatus de annuis reditibus, 584.
Tractatio de cognitione sui, 369.
Tractatus de incarnatione. 318, 319.

Tractatus de jure et justitia, 509, 510, 330.
Tractatus de lumine, 468.
Traetatus de physiognomonia, 470.
Traetatus de rebus naturalibus, 474.
Tractatus de septem peccatis mortalibus, 329.
Tractatus de septem præceptis, 328.
Traetatus de virtutibus theologieis, 373.
Traité de médeeine, 490.
Traité des actions, 574.
Translatio Sti. Stephani, 244, 245.
Trente-deux (les) métiers, 844, 845, 846, 847, 848, 849.
Trithamius, Joannes, 354.

U

Ubertinus, 198.
Ulpianus, 492.
Unum nobile bonum de pusillanimitate, 377.
Urbina, Domingus, 372.

V

Valle, Joan., a, 336.
Vandenbergh, Henri, 790, 833, 840.
Vandermeer, Hyac., 639.
Van Espen, 512.
Van Ham, 580.
Varia, 681.
Varia theologica, 342, 343, 344, 345.
Vergerius, Petrus-Paulus, 709.
Verklaringhe van latijnsche en fransosijsche woorden, 520.
Vers aux Chevaliers de la Toison-d'Or, 738.
Villers, Aug.-Franç., 873.
Vincent, Lambert, 689.
Vincentius Bellovacensis, 715.
Vincentius, B., 370.
Vita Balduini, 866.
Vita beatæ Elysabeth, 220.
Vita beatæ Idæ, 230.
Vita Notgeri, 866.
Vita S. Severini, 243.
Vita S. Dorotheæ, 219.
Vita S. Eucherii, 221.
Vita S. Huberti, 228.
Vita ven. Annæ a S. Bartholomæo, 214.
Voorda, 494.

W

Walensis, Joan., 338.
Wallius, Ægidius. 23.
Walmesley, jésuite, 323
Wampe, Fr. de, 853.
Warnath, Jo., 374.
Wigers, 311.
Wilhelmus Gemiticensis, 737.
Woestenradt, Hermannusa, 472.
Wynants, 746, 747, 748, 749.

Z

Zutman, Pierre, 555.

Ms N 93

Decretalia.

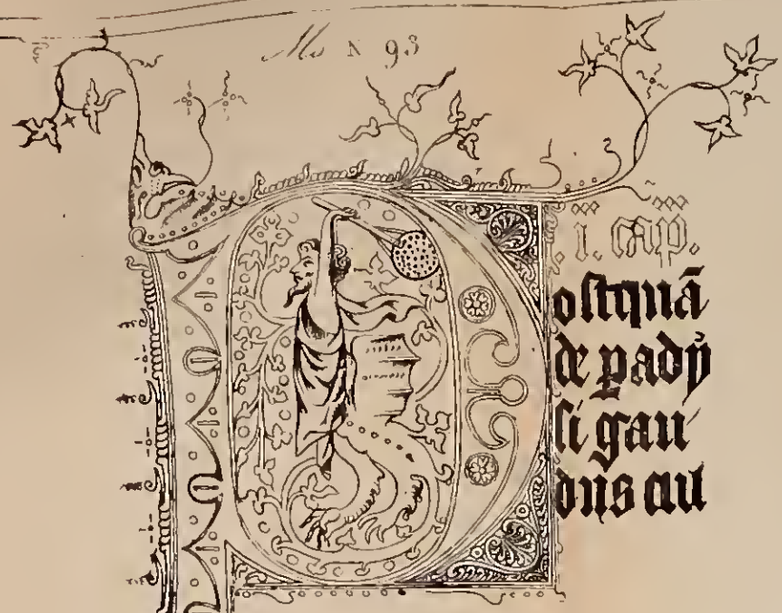

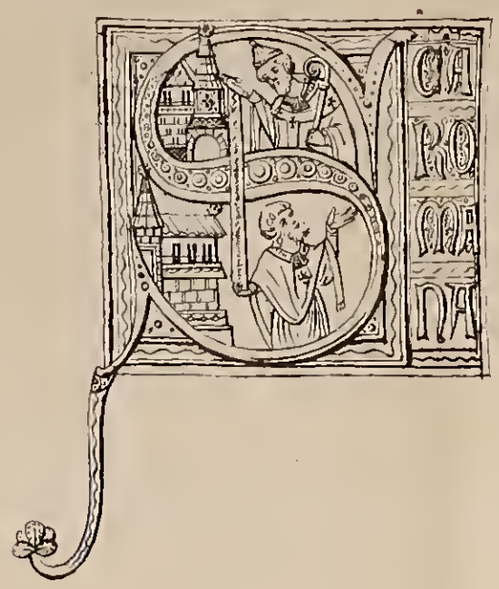

Ms. N° 7.

Phares autem genuit esrom Esrom autem genuit aram
Aram autem genuit aminadab Aminadab autē genuit naasson.

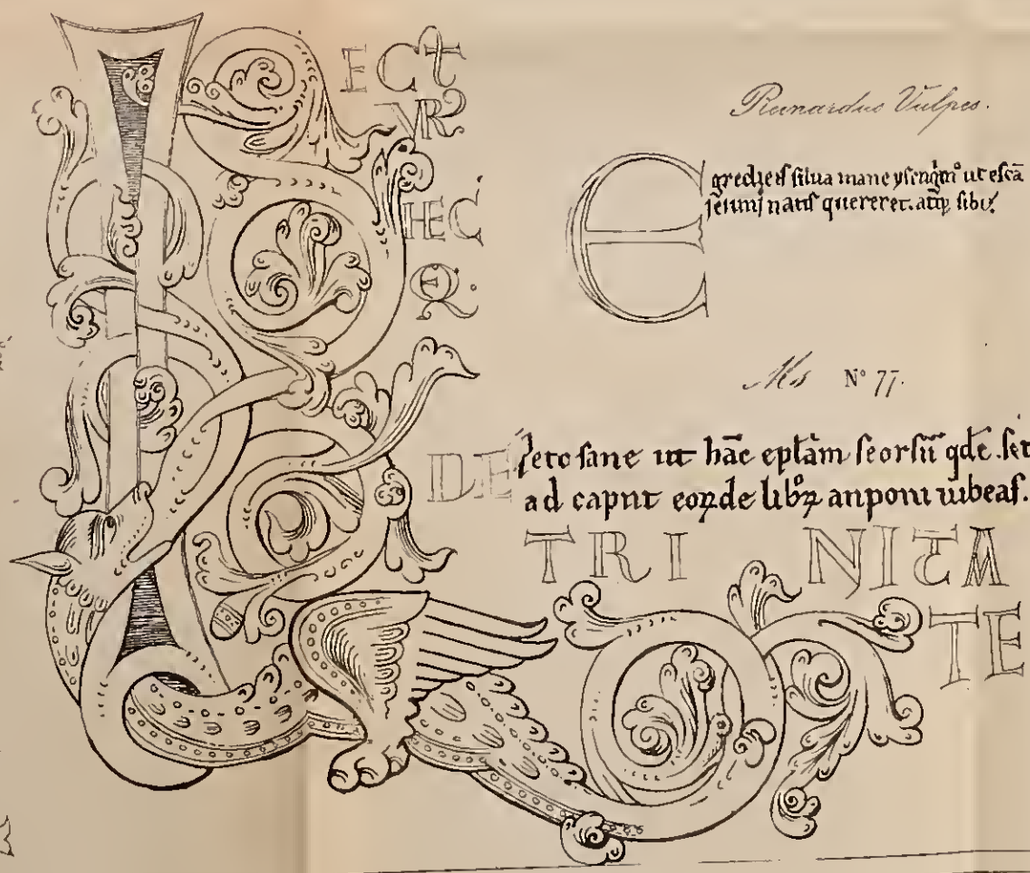

Reinardus Vulpes.

Egredies silua mane ysengrim ut escā
seum natis quereret. atq; sibi.

Ms N° 77.

Peto sane ut hāc eptam seorsū qdē scrīm
ad caput eorde libr anponi iubeas.

Ms. N° 12.

Ms. N° 8

Ms. N° 3

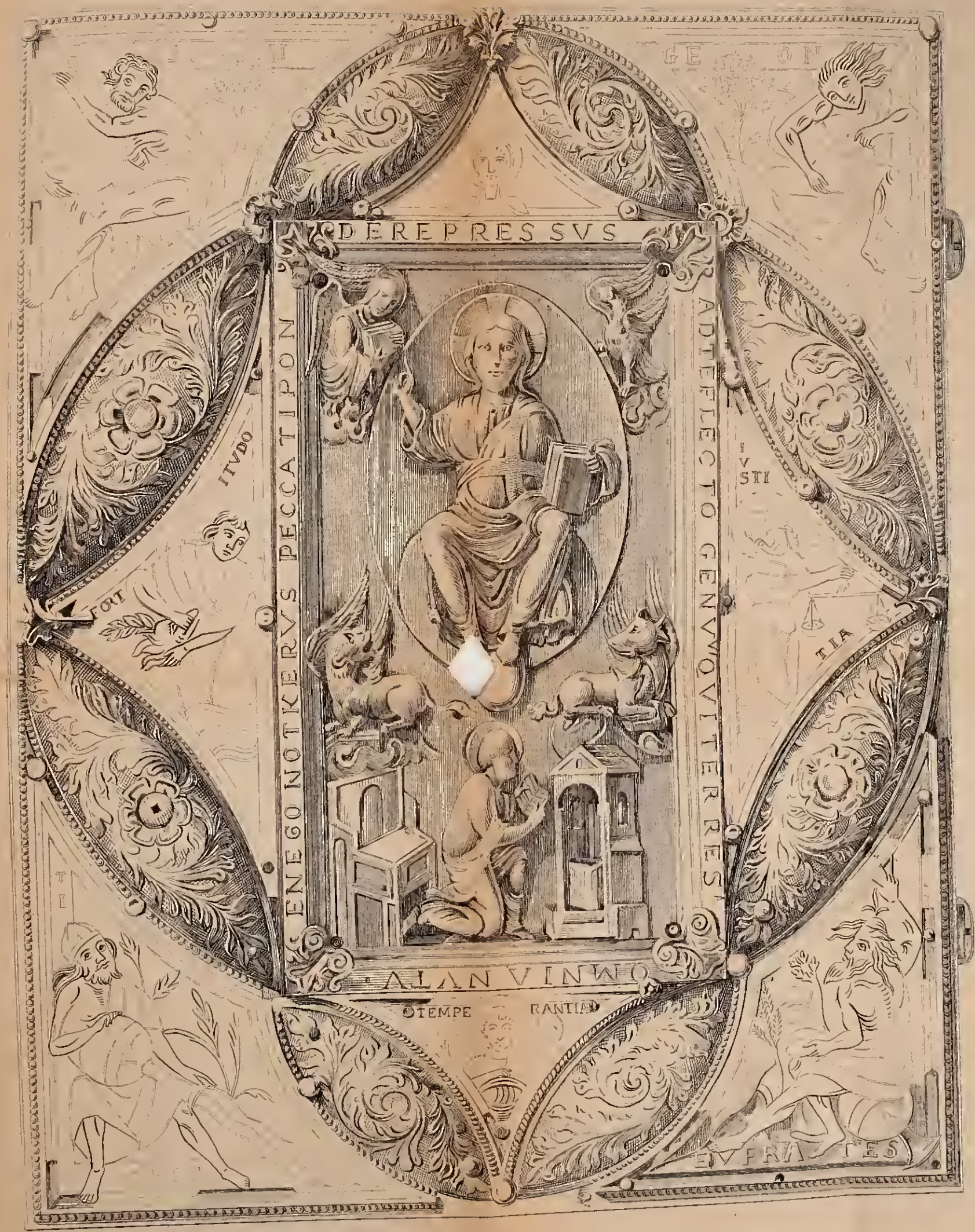

FACSIMILE DE LA RELIURE DU MS. N° X.

GETTY RESEARCH INSTITUTE
3 3125 01378 4836